PROLETARI DIN TOATE ȚĂRILE, UNIȚI-VĂ!

Redacția și administrația: str. Vasile Conta nr. 16, tel. 11.10.05, interurban 72 și 286. Telex: sportrom buc. 180.

sportul

4 pagini 30 bani

Anul XXIV, Nr. 140 (5574)

Luni 1 aprilie 1968

ZIAR AL CONSILIULUI NAȚIONAL PENTRU EDUCAȚIE FIZICĂ ȘI SPORT

PLECAREA TOVARĂȘULUI ION GHEORGHE MAURER IN FINLANDA

Duminică la amiază a părăsit Capitala, plecînd spre Helsinki, președintele Consiliului de Miniștri al Republicii Socialiste România, Ion Gheorghe Maurer, care, însoțit de ministrul afacerilor externe, Corneliu Mănescu, va face o vizită oficială în Finlanda, la invitația guvernului finlandez.

La plecare, pe aeroportul Băneasa, erau prezenți tovarășii Ilie Verdeț, prim-vicepreședinte al Consiliului de Miniștri, Alexandru Drăghici, Janos Fazekas, Gheorghe Rădulescu, Vasile Vîlcu, Iosif Banc, Mihai Gere, Petre Lupu, Manea Mănescu, Gheorghe Gaston Marin, membri ai guvernului și alte persoane oficiale.

A fost de față Seppo Olavi Ainamo, însărcinat cu afaceri ad-interim al Finlandei la București.

(Agerpres)

U. T. A. – ÎN DEPLASARE – PERFORMERA ETAPEI

REZULTATE TEHNICE

Dinamo Buc.—F.C. Argeș 1—0 (1—0)
Jiul—Rapid 2—1 (1—0)
„U" Craiova—„U" Cluj 4—1 (1—0)
Steagul roșu — Dinamo Bacău 2—0 (1—0)
A.S.A. Tg. Mureș—U.T.A. 1—4 (1—3)
Petrolul—Progresul 1—0 0—0)

CLASAMENT

1. STEAUA	17	9	4	4	31—20	22
2. F.C. ARGEȘ	17	9	3	5	26—14	21
3. FARUL	17	8	3	6	27—18	19
4. „U" CLUJ	17	7	4	6	19—22	18
5. DINAMO BACĂU	17	9	0	8	22—29	18
6. JIUL	17	7	3	7	24—19	17
7. „U" CRAIOVA	17	8	1	8	24—22	17
8. PETROLUL	17	8	1	8	18—17	17
9. DINAMO BUCUREȘTI	17	6	5	6	19—21	17
10. U.T.A.	17	7	2	8	17—16	16
11. RAPID	17	7	2	8	21—23	16
12. A.S.A. TG. MUREȘ	17	5	5	7	19—28	15
13. STEAGUL ROȘU	17	5	3	9	12—22	13
14. PROGRESUL	17	3	6	8	16—24	12

ETAPA VIITOARE

Progresul—„U" Craiova
Rapid—„U" Cluj
Dinamo Bacău—Dinamo Buc.
U.T.A.—Petrolul
Steagul roșu—Steaua
Farul—Jiul
F.C. Argeș—A.S.A. Tg. Mureș

Luptă surdă pentru balon. Fază din jocul Petrolul — Progresul, 1—0

Foto: TR. GEORGESCU

Victorie în primul meci internațional de juniori al anului

ROMÂNIA — POLONIA 2-0 (2-0)

CRAIOVA 31 (prin telefon, de la trimisul nostru). — Stadionul Central. Teren bun, timp ideal pentru fotbal. Spectatori, circa 8 000. Au marcat: Marica (min. 24), Ștefănescu (min. 33). A arbitrat P. Nikolov (Bulgaria) ★★★★, ajutat la margine de Ilie Drăghici și C. Petrea. Formațiile:
ROMÂNIA: Dumbrean — Ciugarin, Rădulescu, Cojocaru, Niculescu, Cîsar, Ștefănescu, R. Ionescu, Marica (Moldovan), Iordănescu, Konețchi.
POLONIA: Skromny — Wroclawski, Bednarek, Bartosik, Kendzia, Skorczynski, Kopicera, Obarzanowski, Herisz, Kmiecik, Brozdowski.

Rezultatul ne mulțumește, dar jocul practicat ieri de către ambele formații a fost mediocru. S-a acționat lent, bătrînește, rare au fost fazele desfășurate în viteză, cu schimbări rapide de locuri. Am avut adesea impresia că asistăm la un simplu meci de antrenament. Echipa noastră, deși a dominat majoritatea timpului (raport de cornere 15—4) și a ratat numeroase ocazii (Iordănescu min. 5, Marica min. 23, R. Ionescu min. 65 etc.) n-a reușit să concretizeze din acțiune decît o singură dată, primul gol fiind realizat la o lovitură liberă de la 18 metri, executată magistral de Marica direct la vinclu. Mijlocașii, surprinși adesea înainte, au alimentat insuficient pe înaintași, iar atacanții s-au demarcat cu dificultate, trăind, mai ales, prin sclipirile subtilului, dar lentului Iordănescu și prin cursele lui R. Ionescu. Cu excepția primului gol din repriza întîi, o singură fază merită subliniată: exasperat de proasta așezare a atacanților, Cîsar „simte" un culoar, pătrunde pe stînga pînă în tușă, de unde „scoate" balonul spre careul mic. Ștefănescu îl reia cu vîrful bocancului și... 2—0. Repriza a doua este anostă d'a capo al fine, cu pase la întîmplare date cu nemiluita. De menționat numai „slalomul" lui Iordănescu (min. 60) și frumoasa pasă a acestuia „printre", irosită de R. Ionescu, datorită unui dribling în plus (min. 65). Cu 5 minute înainte de final, într-o atmosferă de renunțare reciprocă, Iordănescu trage afară un penalti acordat la un hent în careu comis de Bednarek. Cît despre oaspeți, aceștia au deplasat o echipă prea tînără și prea neexperimentată (toți jucătorii au fost debutanți în reprezentativă), ca să aibă vreo pretenție. S-au mișcat bine în teren, s-au demarcat frumos dar... cam atît! Rezultatul, repet, ne mulțumește, dar jocul ne-a condus, fără voia noastră, la cuvintele unei cunoscute tragedii: „A învinge fără-opreliști, e-un triumf lipsit de glorie..."

Ov. IOANIȚOAIA

Absurdul duminical

Un comentariu general asupra etapei? Ar însemna să forțăm toate premisele și să poposim în absurdul pur. Pentru că ar fi o adevărată aventură încercarea de a explica:

— *victoria netă a arădanilor la Tg. Mureș*, unde Axente și prietenii săi de joacă au înscris în 90 de minute o treime din golurile realizate în... 16 (!) etape.

— *scorul concludent de la Brașov*, unde „lanterna roșie" a dojenit-o părinteste pe cea mai modernă — zice-se — echipă a campionatului,

— sau, în sfîrșit, caruselul de la Craiova, unde învinșii lui Dinamo București i-au surclasat pe învingătorii aceleiași echipe.

Ieșind, deci, din domeniul absurdului duminical, să ne ocupăm puțin de o altă formă de absurd: cazul Dobrin. Intr-adevăr, mult discutatul „decar" piteștean *n-a mișcat* — acesta e cuvîntul — în fața fostului său coechipier Stoenescu, care l-a neutralizat cu mijloacele cele mai corecte.

Ce semnificație are, de fapt, jocul submediocru al lui Dobrin?

Foarte simplă. Jucătorii noștri, cei mai mulți dintre ei, nu suportă rigorile marcajului strict. Dar acest marcaj strict e o realitate europeană. Dumitriu s-a simțit ca într-o cușcă în fața lui Guarneri (România — Italia 0—1). Steaua a acuzat din plin asprimea marcajului Valenciei. Ieri, pe Dinamo, jucătorul nr. 1 al României a depus armele în fața unui fotbalist care a acceptat de bună voie o normă de efort în sfîrșit internațională pentru a-și găsi un loc în echipă.

E foarte posibil ca Dobrin să vrea să joace ca Mario Corso, adică *fără om*. Intr-un asemenea caz, însă, trebuie să meriți realmente această concesie, fiind *nicăieri* și (mai ales) *pretutindeni*, așa cum face faimosul său model milanez.

Cu ani în urmă, un Manolache sau un Dridea au îmbrăcat tricoul național în primul rînd datorită hotărîrii cinstite de a se „bate" în prima linie. Din păcate, „marile noastre talente" se înalță, cu de la sine putere, pe un piedestal din vîrful căruia privesc superior eforturile așazișilor *oameni de rînd* de tipul lui Stoenescu, Jenei, Dragomir sau Ghergheli. Și acest lucru explică multe.

Adevărul e că în fotbalul nostru doar *oamenii de rînd* își fac datoria. Favoriții Talentului sînt convinși că ne onorează prin simplul fapt că există.

Singura soluție pare să fie... transplantul inimii. Un Pîrcălab cu o inimă de tip Greavu, un Dobrin cu o inimă à la Nunweiller III, un Dumitriu cu o inimă gen Năsturescu ne-ar da o mare echipă națională.

Dar poate că există și o altă soluție...

Ioan CHIRILĂ

Ieri, la deschiderea sezonului de călărie

Pe baza hipică din calea Plevnei s-au desfășurat ieri primele probe ale sezonului de călărie. Au avut loc probe de obstacole-începători, juniori, semimijlocie și mijlocie.

PIESĂ DE MUZEU

În puține probleme ale vieții sportive consensul este atît de larg ca în aceea privind necesitatea creării unui muzeu național al sporturilor. Deziderat este vechi. Încercările izolate, locale, particulare, au subliniat posibilitățile și au agravat tonul solicitărilor. Ceea ce face amatorul pasionat Iosif Sîrbuț la Arad, ceea ce face o mînă de entuziaști la Brașov, nu putem face pe scară națională cu un întreg și complex aparat organizatoric?

Ideea a luat contur public prin 1955. Anul următor s-au dat asigurări că proiectul va fi luat în considerație. În 1964 a început achiziționarea primelor obiecte. În anii ce au urmat s-au alcătuit comisii și comitete, s-au întocmit concepte tematice, s-au pus oameni pe drumuri, s-au bifat liste cu sportivi vîrstnici, donatori potențiali (dintre care unii au decedat între timp, anulînd putința obținerii unor valori muzeale inestimabile). În ultimul an s-au întețit pledoariile pentru un muzeu național al sporturilor, cu o risipă de argumente pe deplin justificată.

Ce a urmat? Îți vine să plîngi aflînd că prima carte românească de gimnastică (1869) a venerabilului dascăl ardelean, strămutat în București, Gheorghe Moceanu, zace — supusă degradării — într-un dulap prăfuit din fostul sediu al Comitetului Olimpic Român de pe strada Episcopiei. Îți vine să plîngi aflînd că soția lui Henri Rang a retras de la sediul C.N.E.F.S. medalia olimpică de argint a celebrului călăreț român, după ce acest obiect de preț a stat nefolosit, adică neexpus, multe, multe luni de zile. Îți vine să plîngi aflînd că o seamă de trofee valoroase zac, pierdute în uitare, prin sertarele unor federații sau, și mai grav, prin podurile caselor unor oameni care nici nu le cunosc semnificația.

Întîrzierea înființării unui muzeu național al sporturilor este justificată de factorii responsabili prin cîteva obiecții subțiri: formalități birocratice în procedura de achiziționare a pieselor; lipsa unui local de depozitare a obiectelor; absența unui sediu adecvat pentru deschiderea muzeului (oare în proiectele pentru o nouă mare sală de sporturi în București nu s-ar putea prevede și un salon de expoziție?); secția de propagandă a C.N.E.F.S., într-o componență restrînsă, nu este în măsură să rezolve chestiunile în discuție. Și astfel, se perpetuează neîngăduit, provocînd indignare, stavilele în calea realizării unui muzeu de certă utilitate. Dacă va continua așa, opoziția la crearea unui lăcaș de cultură sportivă va deveni ea însăși piesă de muzeu!

Vocile, pe banca apărării, n-au lipsit. Dar de vom fi obligați să „ridicăm problema", iarăși și iarăși, să nu se mire nimeni dacă, potrivit butadei Ecaterinei Oproiu, vom deveni într-o zi halterofili fără voie!

I. MITROFAN

În numărul de azi:

RUGBY

Grivița Roșie — Steaua 15-6

(pag. a 2-a)

VOLEI

Politehnica Galați în fruntea seriei a II-a

(pag. a 2-a)

BASCHET

Surprize în etapa de ieri a diviziei A

(pag. a 4-a)

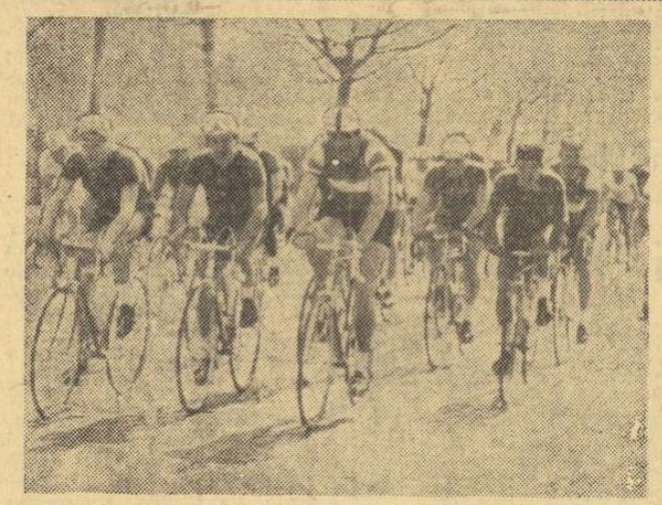

Pe o vreme splendidă, cicliștii și-au disputat ieri „Cupa Flacăra". Iată plutonul în mișcare, imediat după ce starterul l-a dat „cale liberă". (Amănunte în pag. a 2-a).

Pentru prima oară în activitatea ei, tînăra jucătoare Viorica Ivan s-a calificat în finala campionatului țării — la simplu. (Cronica în pag. a 2-a)

Centura „SPORTUL" polarizează interesul challengerilor

GALAȚI, 31 (prin telefon de la trimisul nostru). — Am fost aseară martorii unei gale interesante care ne întărește convingerea că instituirea centurii „Sportul" are darul să retrezească gustul pentru spectacolul pugilistic în orice parte a țării și cu atît mai mult în orașul dunărean din care au pornit Toma Aurel, Gr. Jelesneac, D. Panaitescu-Zigotto, Dumitru Ciobotaru și alții. Aproape două mii de oameni s-au înghesuit în vechea remiză (pe cînd o mare sală de sporturi la Galați, egală în demnitate cu impresionantele eforturi urbanistice?). Dacă organizatorii ar fi avut fericita idee — favorizată de o admirabilă zi de primăvară — de a ține gala în aer

Victor BANCIULESCU

(Continuare în pag. a 4-a)

TURNEUL INTERNAȚIONAL DE POPICE

Irene Szilasi (Ungaria) și P. Purje (România) — învingători

Confruntările popicarilor români și maghiari au continuat ieri, pe arena Voința din Capitală, prin desfășurarea unui turneu individual la probele clasice de 100 bile mixte femei și 200 bile mixte bărbați. Iată clasamentele: **feminin** — 1. Irene Szilasi (Ungaria) 440 p.d., 2. Elena Trandafir 428 p.d., 3. Florica Negutoiu 420 p.d., 4. Tinca Balaban 418 p.d., 5. Gyorgyne Kiss (Ungaria) 415 p.d., 6. Cornelia Moldoveanu 413 p.d., 7. Kalmane Nadaș (Ungaria) 409 p.d., 8. Ana Marcu 409 p.d., 9. Crista Szöcs 408 p. d., 10. Ionasne Kustan (Ungaria) 407 p.d; **masculin** — 1. P. Purje 978 p.d., 2. I. Micoroiu 958 p.d., 3. Gh. Silvestru 935 p.d., 4. G. Rădulescu 932 p.d., 5. V. Măntoiu 930 p.d., 6. G. Varfalvi (Ungaria) 919 p.d., 7. P. Tösi (Ungaria) 916 p.d., 8. A. Șucatu 913 p.d., 9. D. Kridor 912 p.d., 10. I. Feltein (Ungaria) 903 p.d.

Dacă în întîlnirea pe echipe, sportivii români au dobîndit un dublu succes, în întrecerile individuale victoriile au fost împărțite, autorii lor, Irene Szilasi și Petre Purje realizînd rezultate de valoare mondială. Acomodîndu-se (după cum era de așteptat) cu pistele de joc, oaspeții au opus ieri o mai mare rezistență, au acționat cu mai multă siguranță, obținînd rezultate superioare. În aceste condiții, cu atît mai merituoasă apare comportarea reprezentanților noștri, care au cîștigat majoritatea duelurilor, cinci din cei șase medaliați fiind popicari români.

În concluzie, gîndindu-ne la „mondialele" care vor avea loc peste două luni în Austria, bilanțul întrecerilor de la București ar fi fost rodnic „pentru toată lumea", dacă și fetele ar fi avut duminică o comportare ascendentă sau constantă ca cea a băieților.

Tr. IOANIȚESCU

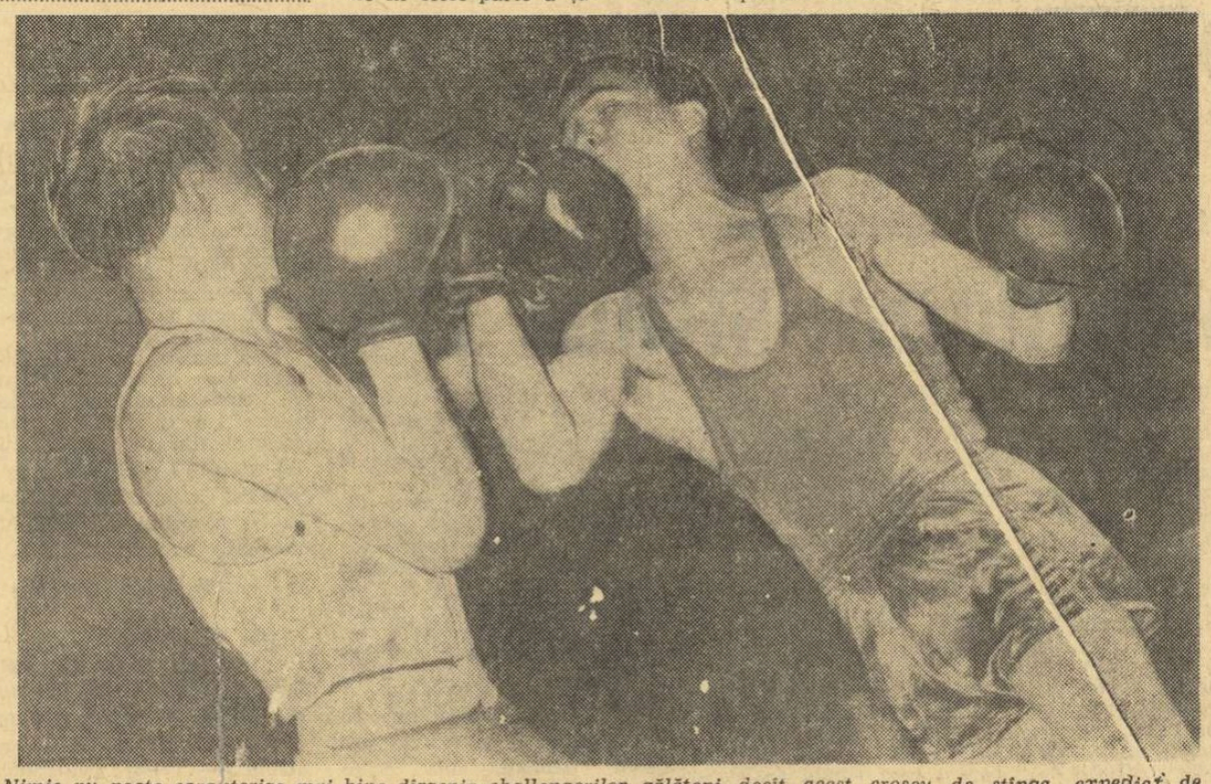

Nimic nu poate caracteriza mai bine dîrzenia challengerilor gălățeni decît acest croșeu de stînga, expediat de Alexandru Dumbravă (stînga), pe care Constantin Gruiescu îl receptionează în plin

FOTO: F. BRANDRUP

317.561 P

Campionatul republican de juniori

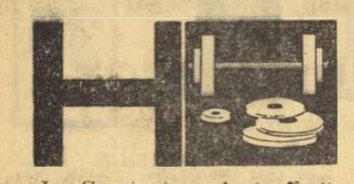

La Constanța a luat sfîrșit campionatul republican individual de juniori la haltere cu probe combinate. Conform regulamentului, în afara concursului propriu-zis de haltere au fost incluse și trei probe de atletism, ale căror rezultate — apreciate pe baza unei tabele de punctaj — contau de asemenea în clasamentele finale. După calcularea acestor punctaje, iată care sînt campionii republicani:

CAT. 52 KG — juniori mari: Șt. Laszlo (Rapid Oradea) 2421 p; **juniori mici:** Al. Balint (C.S.M. Cluj) 1751 p; **CAT. 56 KG — juniori mari:** A. Parnavelas (Rapid Oradea) 3185 p; **juniori mici:** Gh. Bercea (Ș.N. Constanța) 2869 p; **CAT. 60 KG — juniori mari:** T. Apostol (Progresul Buc.) 4228 p; **juniori mici:** M. Filcă (C.S.M. Reșița) 2886 p; **CAT. 67,5 KG — juniori mari:** S. Deușan (C.S.M. Cluj) 3901 p; **juniori mici:** I. Habot (Ș.N. Constanța) 3800 p; **CAT. 75 KG — juniori mari:** I. Schmidt (C.S.M. Reșița) 6595 p; **juniori mici:** P. Tudor (Viitorul Buc.) 3744 p; **CAT. 82,5 KG — juniori mari:** I. Palinkaș (Indagrara Arad) 4202 p; **juniori mici:** Fr. Buhn (St. r. Brașov) 2966 p; **CAT. 90 KG — juniori mari:** C. Popescu (St. r. Brașov) 4464 p; **juniori mici:** Gh. Stoicescu (Steaua) 3197 p; **CAT. + 90 KG — juniori mari:** E. Balaban (Steaua) 3366 p; **juniori mici:** Șt. Mate (St. r. Brașov) 3606 p.

Maria Alexandru și D. Giurgiucă sînt campioni

În mijlocul unei indiferențe evasitotale, ediția actuală a campionatelor republicane individuale de tenis de masă a luat sfîrșit ieri dimineața, în sala Floreasca. Public puțin, iar jocurile s-au situat, în general, la un slab nivel tehnic. Campioni ai țării sînt următorii: MARIA ALEXANDRU (simplu femei), DORIN GIURGIUCĂ (simplu bărbați), MARIA ALEXANDRU-ELEONORA MIHALCA (dublu femei), DORIN GIURGIUCĂ-RADU NEGULESCU (dublu bărbați), ELEONORA MIHALCA-ADALBERT RETHI (dublu mixt).

De la început trebuie spus că titlurile probelor de simplu se află în posesia jucătorilor categoric cei mai buni: Maria Alexandru și Dorin Giurgiucă. Prima nu a făcut decît să demonstreze din nou că supremația autohtonă pe care o deține de mulți ani este de necontestat. Cît privește pe Giurgiucă, acesta — la primul său titlu de campion de simplu al României — a confirmat în sfîrșit că, la fel ca și peste hotare, în țară se dovedește cel mai bun jucător român. Este necesar a fi subliniată și comportarea tinerei Viorica Ivan (antrenor Mircea Popescu) care, într-o vervă deosebită, a eliminat pe rînd din competiție pe Carmen Crișan și Eleonora Mihalca — ambele evoluînd mediocru.

În rest, nu ne putem declara mulțumiți de comportarea perechii Maria Alexandru-Giurgiucă, învinsă, în finală, de un cuplu lipsit de formă: Eleonora Mihalca-Rethi.

Într-un cuvînt, un concurs de trei zile în care fruntașii acestui sport n-au lăsat o impresie dătătoare de prea mari speranțe pentru campionatele europene de peste două săptămîni de la Lyon. Să vedem ce se va mai putea îndrepta în acest scurt interval!...

C. COMARNISCHI

Rezultate: **simplu femei, sferturi de finală:** Maria Corodi—Victoria Babiciuc 3—2 (17, —17, 15, —16, 11). În setul decisiv, Babiciuc a condus cu 6—1, apoi, scorul a devenit 13—6 și 19—11 pentru Corodi. Viorica Ivan—Carmen Crișan 3—2 (16, 16, —15, —18, 16), **semifinale:** Maria Alexandru—Maria Corodi 3—0 (4, 13, 10), Viorica Ivan—Eleonora Mihalca 3—2 (17, —19, —18, 16, 16), **finala:** MARIA ALEXANDRU (Progresul București) — Viorica Ivan (MTTc. București) 3—1 (12, 14, —12, 15); **simplu bărbați, sferturi de finală:** Sîndeanu—Covaci 3—2, **semifinale:** Negulescu—Luchian 3—0 (21, 18, 19), Giurgiucă—Sîndeanu 3—1 (17, —19, 12, 16), **finala:** DORIN GIURGIUCĂ (C.S.M. Cluj)—Radu Negulescu (C.S.M. Cluj) 3—1 (16, —20, 18, 17); **dublu femei, finala:** MARIA ALEXANDRU, ELEONORA MIHALCA (Progresul Buc., Voința Arad)—Magdalena Lesai, Lidia Sălăgeanu (Voința Arad) 3—0 (15, 18, 14); **dublu bărbați, finala:** DORIN GIURGIUCĂ, RADU NEGULESCU —Virgil Sîndeanu, Tiberiu Covaci (Progresul Buc., Voința Arad) 3—1 (16, —20, 18, 17); **dublu mixt, finala:** ELEONORA MIHALCA, ADALBERT RETHI (Voința Arad, C.S.M. Cluj)—Maria Alexandru, Dorin Giurgiucă 3—1 (9, —16, 14, 18).

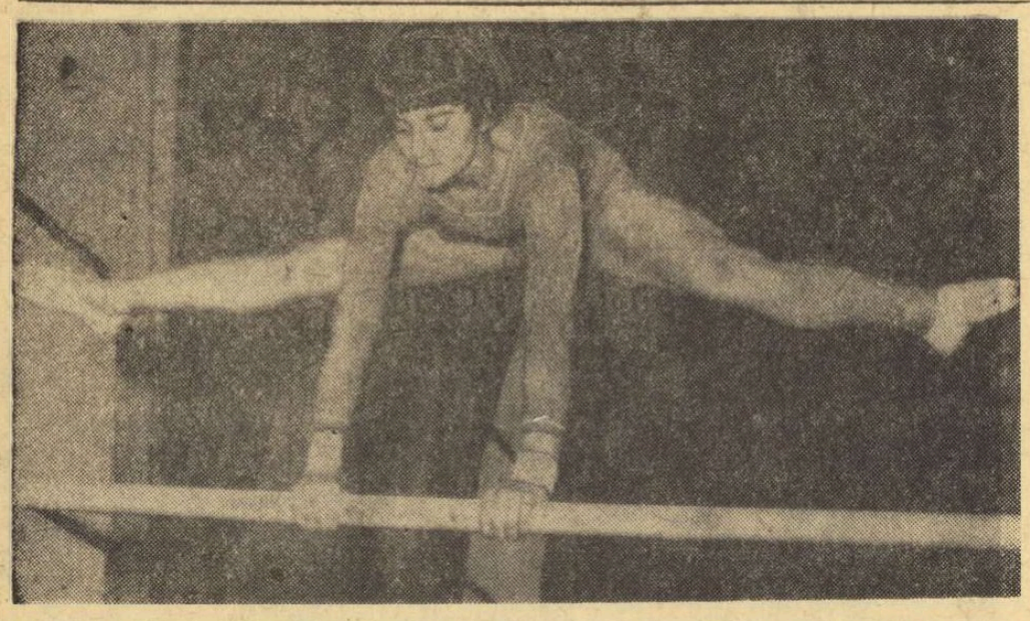

Lucia Chiriță la paralele
Foto: V. BAGEAC

Lucia Chiriță pe primul loc

Și au venit și exercițiile liber alese... Duminică dimineața, în sala de la „23 August", a continuat concursul de verificare a loturilor naționale de gimnastică. Din păcate, am asistat la accidentarea campioanei țării, Elena Ceampelea (într-o defectuoasă ieșire la paralele), participarea ei la viitoarele antrenamente fiind deocamdată incertă, precum și la o evoluție neconcludentă a lui Anton Cadar, lider după prima zi, ca urmare a unor dureri persistente la coloană.

În general însă, prea puține raze de lumină în spectacolul cenușiu pe care ni l-au oferit gimnaștii noștri fruntași în testul care ar fi trebuit să ne arate nivelul lor de pregătire în acest început de an competițional olimpic, an în care sînt programate, de asemenea, alte cîteva importante examene internaționale. Refuzăm să credem că acestea sînt posibilitățile gimnaștilor noștri, chiar dacă vom fi de acord că nivelul lor de măiestrie nu este încă cel pe care-l dorim de atîția ani.

În întrecerea feminină a terminat pe primul loc modesta dar perseverenta Lucia Chiriță, și ea ne dovedește de la concurs la concurs că cîștigă în maturitate și măiestrie, fiind un bun om de echipă. O urmează fosta campioană Rodica Apăteanu, Rozalia Filipescu și Claudia Pandelescu. La masculin lupta pentru primele locuri s-a dat între Cadar, Tohăneanu și Mihaiuc, locul prim revenindu-i, mai ales pentru buna dispoziție manifestată în cea de a doua zi, veteranului Gică Tohăneanu, urmat de tînărul și talentatul Mihaiuc, mult prea capricios însă.

Rezultate tehnice la feminin: exerciții liber alese: *sărituri* — Apăteanu 9,50; *paralele* — Apăteanu 9,366; *bîrnă* — Ștefan 9,033; *sol* — Pandelescu și Apăteanu 9,30; — *individual compus* — Lucia Chiriță 73,164, Rodica Apăteanu 72,097, Rozalia Filipescu 71,765.

(ct. m.)

V. Tudor — învingător în „Cupa Flacăra"

Tradiționala întrecere ciclistă de fond „Cupa Flacăra", desfășurată ieri dimineața pe șoseaua București — Ploiești (varianta Buftea), a fost utilă pentru membrii lotului republican de tineret (constituind o repetiție generală înaintea cursei Bordeaux — San Sebastian), ca și pentru cei din afara lotului, pentru care cursa a însemnat posibilitatea de a intra în ritmul cerut de sezonul competițional spre care înaintăm cu pași repezi. VASILE TUDOR are — la plecarea în Franța — ca „porte-bonheur" o victorie în această dispută la startul căreia s-au aflat 50 de rutieri din București, Ploiești și Giurgiu și care s-a încheiat cu o medie orară de 41,7 km.

Pe prima parte, cursa a însemnat doar o permanentă tentativă a fruntașilor de a-i sufoca pe out-sideri. Ceea ce n-au reușit deplin în primii 40 km (întoarcerea s-a efectuat la km 47) au obținut 15 km mai departe, atunci cînd pe primul plan au rămas doar 15 alergători, ceilalți 35 formînd vreo 5—6 plutonașe răzlețe. În ultimul act de fragmentare a fost sacrificat și Cristian Tudoran. „Cei 15" au încercat apoi o nouă selecție, dar totul a eșuat. Sprintul final i-a găsit în formație completă în plin efort și cel care s-a impus fără drept de apel a fost Vasile Tudor, talonat de colegii săi de echipă națională și de club Grigore, Rusu și Șt. Suciu. Păcat însă că nici de această dată Alex. Sofronie nu și-a putut înfrîna nervii și a încercat să-l depășească pe Paul Soare (pistard!) agățîndu-se de tricoul acestuia. Arbitrii i-au răpit însă și locul 7 pe care-l obținuse, descalificîndu-l pe bună dreptate. Poate și clubul Dinamo ar trebui să ia unele măsuri care să-i înfrîneze lui Alex. Sofronie pornirile nesportive.

Hristache NAUM

CLASAMENTE: — **seniori** — 1. VASILE TUDOR (Dinamo) 1 h 54:48; 2. C. Grigore (Dinamo), 3. Em. Rusu (Dinamo), 4. Șt. Suciu (Dinamo), 5. V. Burlacu (Steaua), 6. Șt. Cernea (Steaua) și alți 6 alergători — același timp; **juniori mari** (40 km) — 1. PETRE TUDORICA (Dinamo) 1h05:51; **juniori mici** (20 km) — 1. P. CÎRNEANU (Steaua) 38:22; **bicicliete de turism** (6 km) — 1. GH. VOICULESCU (Steaua) 16:50; **semicurse** (10 km) — 1. ANGHEL NIȚU (Giurgiu).

„Cupa primăverii" la motocros

Etapa a doua a „Cupei primăverii", disputată ieri pe traseul de la Pantelimon, s-a caracterizat printr-o luptă foarte strînsă între principalii pretendenți la trofeu. În absența lui O. Puiu, la „500", metalurgistul E. SEILER s-a angajat într-un duel cu Gh. Ion (Steaua) din care motocrosul a avut numai de cîștigat. Învingător în ambele manșe, E. Seiler a ocupat primul loc în clasament și, cumulînd punctele din prima etapă, a intrat în posesia „Cupei". Alături de Gh. Ion mai menționăm pe brașoveanul I. Szasz pentru ambiția cu care și-a apărat șansele.

La clasa 250 cmc CRISTIAN DOVIDS (Metalul) a avut în Șt. Chițu (Steaua) un adversar incomod care l-a talonat tot timpul. În manșa a doua însă stelistul și-a diminuat șansele, avînd o defecțiune la cutia de viteze. Dovids a făcut o cursă foarte bună și cîștigînd ambele manșe (deci etapa) și-a consolidat prima poziție în clasamentul final al „Cupei" pe care a primit-o la sfîrșitul cursei. S-au mai evidențiat O. Stephani (St. r. Brașov), P. Paxino (Steaua) și Traian Macarie (Metalul).

Învingînd pe Rapid cu 3-0,

Politehnica Galați — în fruntea seriei a II-a

Interesul major pentru derbiul seriei a II-a masculine a diviziei A, disputat ieri la Galați între echipele Politehnica și Rapid, s-a manifestat și prin prezența celor peste 1500 de spectatori care au umplut pînă la refuz sala. Fără să se ridice la nivelul scontat, întîlnirea a plăcut prin evoluția interesantă a scorului, mai ales în ultimele două seturi. Rapidul deși a avut în **Drăgan** și **Costinescu** doi oameni de bază, a cedat în fața replicii hotărîte a studenților, care, cu această victorie — 3—0 (9, 15, 13) — au înscris Rapidului prima înfrîngere în campionat. De la Politehnica s-au impus: **Kramer, Udișteanu** și **Szöcs.** A arbitrat foarte bine V. Chioreanu-Cluj. **(T. Siriopol** — coresp.).

FARUL CONSTANȚA—RAPID (f) 0—3 (6, 13, 2). Farul, cu o echipă lipsită de voință și la un nivel sub cerințele diviziei A, a fost nevoită să încline steagul în fața feroviarelor. Bun arbitrajul lui D. Ranghel-Ploiești. **(E. Dumitrescu** — coresp).

PENICILINA IAȘI—UNIVERSITATEA CLUJ (f) 3—0 (6, 11, 13). Clujencele au dat o replică viguroasă Penicilinei, prestînd un joc curat și deschis. Meciul a fost, în general, mediocru, cu multe greșeli ale ieșencelor, din rîndul cărora s-a detașat **Demetriu.** Corect arbitrajul lui V. Dimitriu-Bacău **(I. Diac** — coresp.).

C.S.M. SIBIU—DRAPELUL ROȘU SIBIU (f) 3—1 (11, —10, 12, 8). Derbiul sibian a corespuns din punct de vedere tehnic, cu toate că pe alocuri s-a greșit cam mult pentru două echipe din divizia A. A arbitrat foarte bine Mugur Nicolau-București. **(I. Botocan**—coresp).

C.P.B. — UNIVERSITATEA CRAIOVA (f) 3—0 (12, 11, 7). Meciul, de un nivel tehnic satisfăcător, s-a caracterizat printr-o luptă dîrză, în care poligrafele, mai bune la preluări și la blocaj, au cîștigat pe merit. Începutul a aparținut integral învingătoarelor, apoi studentele au revenit și au egalat la 12, după care, în final, au pierdut. La reluare, oaspetele au inițiativa, pe care o cedează, după 4—1, pierzînd clar. Mai echilibrat a fost ultimul set, nici una din echipe nereușind să se desprindă decisiv în prima parte. Spre sfîrșitul setului, C.P.B. realizează punct după punct și încheie partida în superioritate evidentă. S-au remarcat: **Covaci, Ionescu** și **Vlădeanu** (C.P.B.), **Marinescu, Martinescu** și **Albu** (Univ.) Nesigur arbitrajul lui V. Voicu. **(A. B.)**

DIVIZIA B

MASCULIN: A.S.A. Sibiu-Cooperatorul Șiml. Silv. 3—0, Politehnica Cluj-Industria sîrmei C. Turzii 3—1, C.F.R. Cluj-Pedagogic Oradea 3—0, Înainte Timișoara-Electroputere Craiova 3—0, Știința Petroșeni-Politehnica Timișoara 1—3, Universitatea București - Progresul București 0—3, Politehnica Brașov-Medicina București 3—1, Politehnica Iași-Semănătoarea Buc. 3—0, Dacia Brăila-Construcții Buc. 1—3, Progresul Suceava-Pedagogic Tg. Mureș 3—0, Universitatea Craiova-Gloria Arad 3—0, Universitatea Timișoara-Creația Brașov 3—0.

FEMININ: Universitatea Timișoara-Medicina Cluj 3—0, Șc. sp. Oradea-Lic. N. Bălcescu Cluj 3—0, Pedagogic Oradea-Medicina Tg. Mureș 0—3, Sănătatea Arad-Corvinul Deva 3—0, Flacăra roșie Buc.-Sănătatea Tîrgoviște 3—0, I.C.F.-Politehnica Brașov 3—0, Politehnica Galați - Universitatea București 3—0, Universitatea Iași-Viitorul București 1—3, Ceahlăul P. Neamț-Progresul București 3—1, Șc. sp. Constanța-Tricolajul Brașov 3—0, Voința M. Ciuc-Știința Găești 3—2.

Luptă acerbă între înaintările echipelor Grivița Roșie (în alb) și Steaua
Foto: M. RĂDULESCU

Un derbi reușit în „Cupa primăverii"

Grivița Roșie — Steaua 15-6

Iubitorii rugbyului, destul de numeroși de altfel, atrași ieri în tribunele terenului din Parcul Copilului, atît de vremea splendidă, cît și de perspectivele pe care le promitea confruntarea **Grivița Roșie — Steaua**, n-au avut ce regreta. Fără să fi atins culmile tehnicității, meciul a constituit un spectacol sportiv plăcut, cu neașteptat de multe faze frumoase și valoroase, cu mai rare decît era, poate, de așteptat faze „dure" și cu o evoluție a scorului captivantă. Tonul, în general, dar mai ales în faza inițială, l-au dat rugbyștii de la **Steaua**, care au deschis scorul încă în minutul 3, prin transformarea de către **Durbac** a unei lovituri de pedeapsă: **Steaua — Grivița Roșie 3—0.** După numai 4 minute, **Giugiuc** (ieri în zi bună) reușește un drop-goal: **Steaua — Grivița Roșie 6—0!** Militarii creează faze incisive, cu participarea ambelor compartimente, și — în pofida unor eșecuri de finalizare — par a conduce autoritar ostilitățile. Rutina campionilor își spune însă cuvîntul și în minutul 21 **Irimescu** reduce din handicap prin transformarea unei lovituri de pedeapsă, deschizînd o „serie" care avea să ia sfîrșit doar cu două minute înaintea fluierului final: **Steaua — Grivița Roșie 6—3.** Roș-albaștrii scad ritmul de joc și eforturile lor se rezumă la faze frumoase, pentru că de înscris, înscriu tot gazdele: **6—6 (Țibuleac** — drop-goal în min. 43), **9—6 (Irimescu** — lovitură de pedeapsă în min. 55), **12—6 (Braga** — încercare în min. 57), **15—6 (Irimescu** — drop-goal în min. 78).

Referindu-ne la evoluția în ansamblu a celor două formații, trebuie să arătăm că, paradoxal, mai multe carențe ar fi de semnalat la învingători. La talonaj **Gheorghe Mircea** l-a dominat net pe **Onuțiu,** perechea de mijlocași a părut nesudată, iar **Marinescu,** deși se poate spune că a jucat bine, a comis cîteva greșeli care puteau fi fatale în alte împrejurări. În ce-l privește pe marele absent, **Demian,** abia acum ne-am putut da seama ce procent din succesele **Griviței Roșii** îi revine... La **Steaua,** pe care scorul final o nedreptățește, este evident progresul de domeniul concepției de joc, dar adesea ne-a lăsat impresia unui sprinter care crede că „suta" s-a terminat cu un metru înainte de firul alb. De asemenea, de semnalat carențe în privința gabaritului înaintării.

Deși unul dintre tușieri mai mult l-a încurcat, arbitrul **A. Lemneanu** a condus excelent și i se datorează o parte serioasă din reușita derbiului, mai ales pentru că a împiedicat „concretizări" serioase (și nedorite) ale tensiunii nervoase uneori puternice.

G. RUSSU-ȘIRIANU

Alte rezultate: **Dinamo — Progresul 21—6 (3—3); Rulmentul Bîrlad — Universitatea Timișoara 11—6 (11—3); Agronomia Cluj — Farul Constanța 3—3 (0—3); Politehnica Iași — Știința Petroșeni 9—3 (6—3).**

fotbal

ÎN DIVIZIA B:

Liderii — învingători

SERIA I

ELECTRONICA OBOR — METALUL BUCUREȘTI 2—0 (1—0)

Joc de mare luptă, desfășurat în limitele sportivității. A cîștigat echipa care a ratat mai puține ocazii. Metalul a dominat mare parte din meci, dar șuturile înaintașilor săi au fost apărate cu mult succes de Szabo. Oborenii au dominat doar în ultimele 20 de minute, jocul lor axîndu-se mai mult pe contraatac. Scorul este deschis în min. 12, cînd fundașul Nedelcu (Metalul) comite henț în careu și I. Ștefan transformă impecabil lovitura de la 11 m. Urmează o perioadă de dominare a Metalului, cînd au ratat Voinea (min. 30), Georgescu (min. 34) și alții, perioadă în care portarul Szabo are posibilitatea să se evidențieze. În min. 83, Ion Constantin (Electronica Obor) inițiază un nou atac pe aripa stîngă, centrează în careu și Udroaică înscrie din apropiere. S-au evidențiat: Szabo, Székely, Șerban, Ion Constantin (Electronica) și Bălănescu, Iancu (Metalul). A arbitrat bine Nicolae Barna (Tîrnăveni).

ELECTRONICA OBOR: Szabo (min. 76 Ivanovici) — Cheran, Székely, Șerban, Ionescu, Dima, Ciuleanu, Dobrescu, Udroaică, I. Ștefan, I. Constantin.

METALUL BUCUREȘTI: Petre Ion (min. 89 Niculescu) — Bălănescu, Viciu (min. 70 Tudor), Nedelcu, Apostol, Chiru, Iancu, Vasilescu, Georgescu, Voinea, Pantelimon.

NICOLAE TOKACEK

POIANA CÎMPINA — VICTORIA ROMAN 3—1 (2—0)

Au marcat: Matei (min. 8 și 50), Iordache (min. 40), respectiv Culnic (min. 76). A arbitrat cu scăpări C. Manusaride — București. **(E. Stroie,** coresp.).

PORTUL CONSTANȚA — FLACĂRA MORENI 3—1 (2—0)

Golurile au fost înscrise de Caraman (min. 11 și min. 45 din 11 m), Tănase (min. 67) pentru Portul, Toma (min. 75) pentru Flacăra. Arbitrul C. Pop — București a anulat un gol pentru Portul și apoi a acordat în favoarea acestei echipe un penalti. **(L. Bruckner,** coresp.).

CEAHLĂUL P. NEAMȚ — POLITEHNICA BUCUREȘTI 1—0 (1—0)

Unicul gol a fost realizat de Olteanu (min. 2). Bun arbitrajul lui C. Dragu — Ploiești. **(D. Nemțeanu,** coresp.).

POLITEHNICA GALAȚI — METROM BRAȘOV 3—0 (1—0)

Au înscris: Stătescu (min. 6), Neagu (min. 52) și Adam (min. 72). A arbitrat foarte bine M. Rotaru — Iași. **(T. Siriopol,** coresp.).

C.F.R. PAȘCANI — CHIMIA RM. VÎLCEA 1—0 (0—0)

Oaspeții s-au apărat supranumeric, încercînd astfel să obțină un rezultat de egalitate. Autorul golului: Contardo (min. 75). A condus bine P. Brătănescu — Suceava. **(C. Enea,** coresp.).

POLITEHNICA IAȘI — CHIMIA SUCEAVA 1—0 (0—0)

Studenții au cîștigat prin transformarea unui penalti de către Deleanu, în min. 56 Bun arbitrajul lui A. Macovei — Bacău. **(V. Diaconescu,** coresp.).

CLASAMENT

1. Politeh. Iași	17	11	3	3	24— 9	25
2. Electr. Obor	17	7	6	4	30—23	20
3. Ceahlăul P.N.	17	9	2	6	20—15	20
4. Metalul Buc.	17	8	4	5	18—14	20
5. Politeh. Gl.	17	7	4	6	26—22	18
6. CFR Pașcani	17	8	1	8	24—26	17
7. Poiana Cîmp.	17	8	1	8	17—21	17
8. Fl. Moreni	17	7	2	8	20—23	16
9. Portul C-ța	17	7	2	8	19—24	16
10. Metrom Bv.	17	6	3	8	17—20	15
11. Chimia Suc.	17	6	3	8	15—19	15
12. Vict. Roman	17	6	2	9	16—22	14
13. Politeh. Buc.	17	4	5	8	20—19	13
14. Chimia Rm.V.	17	4	4	9	16—25	12

Etapa viitoare (7 aprilie): Chimia Suceava — Chimia Rm. Vîlcea, Flacăra Moreni — Victoria Roman, Portul Constanța — Metalul București, C.F.R. Pașcani — Politehnica Iași, Electronica Obor — Ceahlăul P. Neamț, Politehnica Buc. — Politehnica Galați, Metrom Brașov — Poiana Cîmpina.

SERIA A II-a

VAGONUL ARAD — C.S.M. REȘIȚA 4—1 (2—0)

ARAD 31, **(prin telefon).** Fotbaliștii de la Vagonul au trecut cu bine colocviul premergător examenului pe care-l vor susține miercuri la București cu Jiul în cadrul „Cupei României". Ei au întrecut cu scorul de 4—1 (2—0) formația C. S. M. Reșița. Toate golurile, inclusiv cel al oaspeților, au fost deosebit de frumoase. Arădanii au lăsat impresia că-și menajează forțele în vederea partidei cu Jiul. Ei au jucat destul de bine acționînd cu mai multă claritate, desfășurînd acțiunile în viteză. Apărarea a avut unele momente de nesiguranță, dar a anihilat cu destul succes încercările înaintașilor oaspeți. Golurile au fost realizate de Dembrovschi (minutele 31, 79, 83) și Stănoaie (min. 35), respectiv Foale (min. 89).

Arbitrul V. Grigorescu (Craiova) a condus mulțumitor această întîlnire.

Gh. Nicolăiță-coresp.

C.S.M. SIBIU — C.F.R. TIMIȘOARA 2—0 (1—0)

Au înscris: Laufceag (min. 25) și Speriosu (min. 53, autogol). Satisfăcător arbitrajul lui A. Munich — București. **(G. Topirceanu,** coresp.)

CRIȘUL ORADEA — GAZ METAN MEDIAȘ 1—0 (0—0)

Orădenii au dominat copios, însă Harșani, Kun II și N. Alexandru au ratat multe ocazii. Oaspeții au șutat o singură dată pe spațiul p tii. A marcat: Kun I (min. 78). A condus bine I. Rențea — Baia Mare. **(P. Lorincz,** coresp.)

POLITEHNICA TIMIȘOARA — A. S. CUGIR 2—0 (0—0)

După un joc confuz, în finalul partidei stud ții au reușit să înscrie p Popanică (min. 75) și Surdan (min. 88). În min. 83, Surdan (Politehnica) a ratat un penalti. Arbitrul Z. Silaghi — Oradea i se poate imputa neacordarea unui penalti în favoarea oaspeților, precum și faptul că nu a eliminat pe Pușcaru (A. S. Cugir), care a faultat grosolan pe Mureșan. **(S. Marton,** coresp.)

INDUSTRIA SÎRMEI C. TURZII — C.F.R. CLUJ 1—1 (1—1)

Au marcat: Chiorean (min. 66, din 11 m) pentru Industria sîrmei, Roman (min. 16) pentru C.F.R. A arbitrat satisfăcător P. Vameș — Tg. Mureș. **(P. Țone,** coresp.).

METALUL HUNEDOARA — OLIMPIA ORADEA 1—0 (0—0)

Autorul golului: Humelnicu (min. 50). A condus corect I. Rus — Tg. Mureș. **(S. Albu,** coresp.).

MINERUL BAIA MARE — C.F.R.I.R.T. ARAD 2—0 (1—0)

Golurile au fost înscrise de Fulop în min. 5 și 87. A arbitrat cu mici scăpări V. Topan — Cluj. **(L. Chira,** coresp.).

CLASAMENT

1. Vagonul Arad	17	11	3	3	27—14	25
2. Crișul Oradea	17	9	4	4	21—12	22
3. Politeh. Tim.	17	9	2	6	33—23	20
4. C.F.R. Tim.	17	7	5	5	24—14	19
5. Min. B. M.	17	7	4	6	19—19	18
6. Gaz metan Mediaș	17	7	4	6	20—21	18
7. C.S.M. Sibiu	17	6	5	6	23—24	17
8. Met. Huned.	17	6	4	7	14—17	16
9. C.F.R. I.R.T. Arad	17	7	1	9	22—23	15
10. A.S. Cugir	17	7	1	9	15—31	15
11. CSM Reșița	17	5	4	8	15—19	14
12. Olimpia Oradea	17	6	2	9	17—27	14
13. Ind. sîrmei C. Turzii	17	4	5	8	18—23	13
14. C.F.R. Cluj	17	5	2	10	28—29	12

Etapa viitoare (7 aprilie): C.S.M. Reșița — Politehnica Timișoara, Minerul Baia Mare — Crișul Oradea, C.F.R. I.R.T. Arad — A.S. Cugir, C.F.R. Timișoara — C.F.R. Cluj, Ind. sîrmei C. Turzii — Metalul Hunedoara, Olimpia Oradea — C.S.M. Sibiu, Gaz metan Mediaș — Vagonul Arad.

ÎN DIVIZIA C

SERIA NORD

Minerul Bihor — Steaua roșie Salonta 3—1 (3—0)
Faianța Sighișoara — Metalul Copșa Mică 2—0 (0—0)
Metalul Satu Mare — Unio Satu Mare 1—0 (1—0)
Chimica Tîrnăveni — Medicina Tg. Mureș 1—0 (0—0)
Soda Ocna Mureș — Metalul Aiud 2—0 (0—0)
Medicina Cluj — Unirea Dej 5—0 (1—0)
Victoria Carei — Minerul Baia Sprie 7—0 (3—0)

SERIA EST

Textila Buhuși — Șoimii Buzău 3—0 (1—0)
Metalul Buzău — Metalul Rădăuți 3—0
Minobrad V. Dornei — Unirea Focșani 0—0
Gloria Bîrlad — S.U.T. Galați 3—1 (2—0)
Oțelul Galați — Medicina Iași 1—0 (0—0)
Ancora Galați — Foresta Fălticeni 1—0 (0—0)
Petrolul Moinești — Gloria C.F.R. Galați 1—0 (0—0)

SERIA SUD

Rapid Plopeni — T.U.G. București 2—0 (0—0)
Stufu Tulcea — Oltul Sf. Gheorghe 1—0 (1—0)
Flacăra roșie Buc. — Rapid C.F. Buc. 0—0
Progresul Brăila — Electrica Constanța 4—0 (1—0)
S.N. Oltenița — Viitorul Fieni 1—0 (0—0)
Chimia Tr. Măgurele — I.M.U. Medgidia 1—2 (1—0)
Dunărea Giurgiu — Metalul Tîrgoviște 1—1 (0—1)

SERIA VEST

Victoria Tg. Jiu — Chimia Făgăraș 1—0 (0—0)
Progresul Strehaia — Electroputere Craiova 1—2 (0—1)
Metalul Tr. Severin — Progresul Corabia 3—0 (2—0)
Victoria Călan — C.F.R. Caransebeș 7—1 (1—1)
U.M. Timișoara — A.S.A. Sibiu 6—2 (4—1)
Tractorul Brașov — Minerul Lupeni 1—1 (0—0)
Mureșul Deva — Minerul Anina 3—1 (2—0)

U.T.A.—ÎN DEPLASARE—PERFORMERA ETAPEI

DUPĂ MULȚI ANI, JIUL ÎNVINGE RAPIDUL

JIUL — RAPID 2—1 (1—0)
PETROȘENI 31 (prin telefon) Stadion Jiul, 5 000 spectatori. Timp splendid, teren bun. Arbitru : **Petre Badea — Brașov** ★★★

Au marcat : **Naidin** min. 22 și **Libardi** min. 75 pentru Jiul și, respectiv, **Neagu**, min. 49 din penalti, pentru Rapid. Formațiile :

JIUL : Zamfir 7 — Talpai 9, Georgevici 6, Stocker 7, Mihai 8, Octavian Popescu 6, Sandu 8, Peronescu 6 (min. 69 Achim 7), **Covaci 7, Libardi 8, Naidin 8.**

RAPID : Răducanu 8 — Lupescu 6, Motroc 7, Dan 5, Greavu 7, Dinu 6 (min. 80 Jamaischi), **Dumitru 7, Pop 7, Dumitriu II 7, Neagu 5, Codreanu 6.**

Doar cîteva minute au trecut de la fluierul final al arbitrului Petre Badea și, de aci, de la oficiul telefonic al orașului Petroșeni privesc cum miile de spectatori prezenți la acest joc — mai puțini decît ne așteptam — se scurg spre centru. Iată, jucătorii Rapidului și ai Jiului, dar în special Dumitriu II și Răducanu sînt înconjurați de zeci de petroșeneni. Aștăzi, aceștia au aplaudat prima victorie a Jiului — după mulți ani — asupra Rapidului, o victorie meritată, clară, pe care nici un feroviar — jucător sau antrenor — nu ar fi îndreptățit să o conteste.

Într-adevăr, surprinzător după jocul excelent prestat duminica trecută în compania Stelei, de data asta Rapid a fost o formație oarecare, venită aci cu gîndul să ciupească un punct. Și „visul" era gata-gata să se îndeplinească, dar nu ar fi fost echitabil, nu ar fi fost conform cursului jocului.

De la început, Jiul atacă furtunos și în min. 10 Naidin ratează prima ocazie dintr-o suită care avea să fie extrem de lungă. Cinci minute mai tîrziu, Covaci întîrzie o fracțiune de secundă și Răducanu, agil, are posibilitatea să prindă balonul.

Deși au trecut puține minute din această partidă, tactica Rapidului e clară : în atac rămîn, cu schimbul, cînd Neagu, cînd Dumitriu II (ca niște seniori, însă, ei nu se „amestecă" în jocul celorlalți !), Pop și Codreanu, cele două extreme, repetă la nesfîrșit o lecție învățată de demult și întăresc apărarea, rareori fiind văzuți în față. În aceste condiții, golul gazdelor a venit repede. În min. 22, Talpai (foarte bun în acest meci) execută o lovitură liberă spre Peronescu, acesta prelungește la Naidin, un șut cu stîngul, plasat, și scorul a fost deschis : 1—0 pentru Jiul. Minerii continuă să aibă inițiativa și, în minutul 23, pierd posibilitatea de a mări scorul : Libardi șutează foarte puternic, Răducanu prinde balonul și apoi îl scapă, dar mingea e oprită de... bara transversală.

Aspectul jocului e cam același și după pauză, cu singura deosebire, că, uneori, Dumitriu II este mai agresiv. Ca urmare, în min. 49, în urma unei curse de vreo 50 de metri este apucat de tricou și faultat în careu. Neagu egalează din penalti. Egalitate pe tabela de marcaj, dar neconformă cu raportul de forțe și Jiul ține să dovedească acest lucru. Rînd pe rînd, însă, petroșenenii pierd ocazii dintre cele mai bune pentru a restabili ordinea... legală. E drept, în cîteva rînduri atacanții echipei locale l-au întîlnit în cale pe excelentul Răducanu, care a scos miraculos cîteva mingi, dar alteori au greșit flagrant, cum a fost în min. 62, cînd Octavian Popescu, Covaci și Naidin au șutat în cursul aceleiași faze petrecute la 2—3 metri de poarta goală, dar de fiecare dată cîte un picior feroviar schimba direcția balonului.

Să amintim și faza din min. 56, cînd Libardi e oprit de Greavu în fața liniei de 16 m, gazdele cerînd penalti. Arbitrul indică, însă, „16 m" și Mihai șutează pe lîngă poartă. Golul victoriei a fost înscris în min. 75 : Dan comite un henț în fața careului de 16 m, Achim execută la Libardi și acesta șutează ușor. Mingea se duce sărind, este atinsă de Motroc, care îi schimbă direcția și trece pe lîngă Răducanu în plasă : 2—1.

Mircea TUDORAN

ECHIPA ETAPEI

COMAN (RĂDUCANU)
TALPAI JENEI POJONI MIHAI
MEȚCAS PETESCU
MARTINOVICI MOȚ LERETER AXENTE

RECITALUL ARĂDANILOR

Îmbrăcată în haine tactice noi (1—4—1—2—3), dar care i se potrivesc de minune, U.T.A. a oferit spectatorilor mureșeni un festival fotbalistic ce va rămîne pentru mult timp întipărit în memoria celor prezenți. Cu jucători dispuși să lupte pînă la sacrificiu și care au îmbinat perfect maturitatea cu elanul, U.T.A. a dat în același timp o usturătoare, dar binemeritată, lecție echipei din Tg. Mureș, care a părut mai depersonalizată ca oricînd, jucînd fără elan.

În aceste condițiuni, victoria (chiar la acest scor) a U.T.A.-ei a obținut sufragiile tuturor. Partida, ca aspect general, a fost agreabilă.

Mureșenii încep jocul încercînd să tranșeze repede cuturile cu oaspeții lor. În min. 10, corner la poarta U.T.A.-ei. Execută Mureșan. Timpănaru sare împreună cu Gornea, care caută să prindă balonul în loc să-l boxeze. Din confruntarea lor aeriană, mingea scapă printre mîinile lui Gornea în plasă : 1—0 pentru A.S.A. Începînd din acest moment, jucătorii mureșeni se urcă „în lojă", căutînd să rezolve de aici totul, fără efort. Minutul 25 : Axente lansează pe Șchiopu, care aleargă în mare viteză și centrează puternic pe jos. Axente, venit din urmă ca un bolid, înscrie : 1—1. Mureșenii o iau ca o glumă. În minutul 30, însă, Metcas șutează de la 16 m. Solyom scapă mingea în bară, balonul revine în teren și Axente, omniprezent, înscrie din nou : 2—1. Tot glumă ? În min. 35, Solyom degajează de la 6 m spre Toth, aflat în afara careului de 16 m. Acesta, neatent, îi dă prilej lui Moț să-i subtilizeze balonul. Arădeanul intră în careu și Toth îl faultează. Penalti. „Rectorul" arădenilor, Lereter, înscrie : 3—1 pentru U.T.A.

Consternare în tribune, derută la mureșeni. A.S.A. încearcă să se salveze. Petescu, în fața liniei de apărare arădene, anihilează totul, dominînd mijlocul terenului cu o autoritate deplină.

Repriza a doua începe cu atacuri ale A.S.A.-ei. Mingile trimise în atac se pierd, însă, pe „piscurile Pojoni — Petescu — Lereter".

Min. 66: Timpănaru are mingea la 20 de metri de poarta sa și se răsfață controlînd-o neglijent. Moț i-o culege, sprintează, îl rătăcește prin careu pe Solyom și înscrie : 4—1 pentru U.T.A.

Urmează un final de încîntătoare combinații tehnice ale arădenilor. A.S.A. „asistă" la joc. Raksi, din probitate personală, stimulează prin joc și vorbă colegii. Nu e ascultat. Jocul ia sfîrșit cu ropote de aplauze la adresa U.T.A.-ei. Le-a meritat.

Dragoș COJOCARU

A.S.A. — U.T.A. 1—4 (1—3)
TG. MUREȘ, 31 (prin telefon, de la trimisul nostru). Spectatori — aproximativ 15 000; timp frumos; arbitru: **A. Rădulescu — București** ★★★★★

A.S.A. TG. MUREȘ: Solyom 4 — Timpănaru 6, Chiru 5, Toth 4, Czako 5, Dodu 4, Sicoe 5, Lucaci 5 (min. 46 Lungu 4), **Raksi 7, Dumitriu III 4, Mureșan 4.**

U.T.A. : Gornea 7 — Birău 6, Bakos 8, Pojoni 10, Czako 7, Mețcas 8, Petescu 10, Șchiopu 9, Moț 9, Lereter 10, Axente 9.

UN GOL „MARE" ÎNTR-UN MECI ANONIM...

PETROLUL — PROGRESUL 1—0 (0—0)
PLOIEȘTI, 31 (prin telefon, de la trimisul nostru). Timp frumos, teren excelent, aproximativ 15 000 spectatori. A marcat **Badea** (min. 73).

PETROLUL : M. Ionescu 7 — Dragnea 5, N. Ionescu 7, Pal 7, Mocanu 8, Iuhasz 8, Alexiu 6, Grozea 7, Badea 9, Oprișan 6 (min. 65 — **Dincuță 5**), **Moldoveanu 7.**

PROGRESUL : Matache 8 — V. Popescu 6, Măndoiu 5, Peteanu 6, Neacșu 5, Al. Constantinescu 7, Georgescu 8, Oaidă 7, Alecu 6, Matei 6, Matei 5 (min. 74 — **Șoangher**).

A arbitrat **N. Rainea** (Bîrlad) ★★★★ ajutat de **M. Ispas** și **S. Nicolau.**

Decepționantă această partidă de la Ploiești. Sub foarte multe raporturi. La capitolul „spectacol" nici nu ne putem referi pentru că în meciul de ieri el a fost o... necunoscută. Referitor la ținuta tehnică a partidei, nu știm în care serie a diviziei C putem găsi o analogie apropiată. Înaintea meciului, ne-am gîndit la capacitatea petroliștilor de a-și ordona jocul pe teren propriu, ca și la ambiția „bancarilor" de a confirma jocurile bune reușite, de regulă, la Ploiești. Simple ipoteze, „dărîmate" pe măsura scurgerii minutelor...

În cele din urmă am asistat la o surdă și mediocră luptă a două ambiții : ambiția ploieștenilor de a marca, oricum, un gol și ambiția bancarilor de a scăpa, cu orice preț, cu un scor alb aducător de punct.

Din nefericire pentru spectatori, argumentele volitive au fost susținute de argumente fotbalistice foarte precare. MINGEA BUBUITĂ, iertați să fim pentru această metaforă tocită, a fost ieri moneda curentă de schimb a celor două echipe (Progresul mai ales la 0—0, Petrolul mai ales după 1—0).

Din fericire (vai, o fericire mult prea ieftină !) pentru fotbaliștii petroliști, ei au marcat un gol. Un gol cu adevărat de „zile mari". În min. 73, Moldoveanu s-a lansat într-un slalom printre apărătorii adverși, a pasat scurt la Badea și acesta, aflat la circa 25 m, a șutat senzațional sub bară, în vecinătatea pălanjenului. Bravul Matache, care pînă atunci a apărat excelent, nici n-a mișcat la acest șut care a încremenit întreaga apărare a bucureștenilor.

Golul lui Badea, model al genului, o autentică execuție „de bijutier", are în partida de ieri valoarea unui simbol. A fost o floare — superbă e adevărat — într-un pustiu...

Pentru a reînvia cît de cît tensiunea meciului (cele două puncte tensionează orice joc), vom aminti minutele în care putea să se întîmple ceva : min. 5 — lovitură de cap a lui Moldoveanu și Matache scoate în corner ; min. 8 — voleu al lui Matei de la 16 m reținut de Ionescu ; min. 10 — șut puternic trimis de Mocanu și Neacșu salvează de pe linia porții ; min. 28 — lovitură de cap a lui Matei reținută cu mare dificultate de M. Ionescu ; min. 42 — Grozea aruncă mingea peste Măndoiu, scapă singur, dar este blocat de Matache în exteriorul careului de 16 metri ; min. 63 — Mateianu este contrat, la 6 m de poartă, mingea șutată de el ricoșînd în corner ; min. 65 — Moldoveanu șutează de la 16 m în bară ; min. 89 — Șoangher încearcă „răsturnarea destinului" printr-un șut puternic de la 25 m, dar M. Ionescu, atent, reține.

Sintetizînd, evoluția celor două echipe a fost o decepție. Progresul a jucat cu o clasă mai slab ca în partida cu Dinamo București, iar Petrolul de ieri ne-a amintit nostalgic de luciditatea jocului său de acum cîțiva ani.

În spiritul jocului, întrebarea unui spectator la sfîrșitul celor 90 de minute : *„Mai ai Nicule și pentru mine un carbaxin?"...*

Marius POPESCU

O VICTORIE MAI CLARĂ DECÎT ARATĂ SCORUL

DINAMO BUCUREȘTI — F.C. ARGEȘ 1—0 (1—0)
Stadionul Dinamo, teren excelent, timp frumos, spectatori : circa 18 000.

DINAMO BUCUREȘTI : Datcu 8 — Popa 7, Boc 6, Dinu 7, Ștefan 7, Ghergheli 6, Stoenescu 7, Pîrcălab 8, Varga 9, Dumitrache (din min. 11 **Naghi 6**), **Haidu 8.**

F. C. ARGEȘ : Coman 9 — Păciulete 5, Barbu 7, Ilie Stelian 6, Ivan 6, Ioniță 5, Dobrin 5, Olteanu 5, Nuțu 7, Radu 4, Jercan 5 (din min. 57 **Țurcan 5**).

A marcat : **Varga**, în min. 30 din lovitură de la 11 metri.

Arbitrul **Aurel Pop** — Oradea, nemulțumitor în prima repriză, bun după pauză. Apreciere generală : ★★★

Haidu a fost, ieri, deosebit de activ. Iată-l, în lupta pentru balon cu Barbu
Foto : A. ROSENTHAL

Rezultatul strîns, 1—0, cu care s-a încheiat partida dintre Dinamo București și fostul lider al clasamentului, faptul că acest unic gol este urmarea unei lovituri de pedeapsă de a cărei temeinicie nu sîntem convinși, precum și amănuntul că finalul meciului s-a desfășurat sub semnul dominării teritoriale a Argeșului, ar putea crea o falsă concluzie asupra acestui joc.

Adevărul este că obținerea victoriei a constituit aproape o formalitate pentru Dinamo, într-atît de slab s-au prezentat jucătorii din Pitești. Întîlnirea trebuie judecată după aspectul primei reprize și nu după felul cum a decurs jocul după pauză, cînd, în mod evident, dinamoviștii s-au arătat mulțumiți cu acest 1—0 și n-au mai forțat. De altfel, nici chiar în aceste momente, care constituiau parcă o invitație la atac, oaspeții n-au acționat la nivelul locului pe care îl ocupă în clasament, al pretențiilor pe care le au la titlu.

Finalul artificial al partidei nu ne poate face să uităm prima repriză, în care se poate vorbi aproape de un... forfait al argeșenilor, prezența lor pe teren trecînd neobservată. În această parte a întîlnirii, Dinamo București a controlat jocul, a inițiat frumoase acțiuni de atac, în special prin Varga, fiind de mai multe ori la un pas de a înscrie. Chiar în minutul 5 putea să vină golul, dar Haidu n-a găsit cel mai favorabil unghi, astfel că portarul piteștean a putut respinge în corner șutul acestuia. Și „capul" lui Dumitrache, din min. 11, părea că va aduce deschiderea scorului, dar faza a fost lămurită ca prin minune. Păcat că, executînd plonjonul cu capul, Dumitrache s-a accidentat serios și a trebuit să fie transportat la spital. Din informațiile pe care le avem, el și-a revenit din comoția suferită.

Dinamo, cu Naghi în linia de atac, a continuat să preseze, ratînd ocazii după ocazii prin Varga, Naghi, Pîrcălab și Haidu. Cu puțină șansă, gazdele puteau să marcheze 3—4 goluri în această perioadă. Dar au trecut minutele, fără ca tabela de marcaj să sufere vreo schimbare. Abia în min. 36, la un atac al lui Barbu asupra lui Naghi, arbitrul a apreciat că intervenția fusese neregulamentară și a acordat „11 metri". Varga a transformat impecabil și meciul, practic, s-a terminat.

În repriza a II-a, după ce Coman scoate de două ori mingea, în ultima clipă, din picioarele lui Varga și Haidu, dinamoviștii joacă atît cît li s-a părut necesar pentru a evita egalarea. Chiar Varga și Pîrcălab, plini de vervă în primele 45 de minute, se „potolesc".

În aceste condițiuni, F. C. Argeș iese la atac și începe să-l supere pe Datcu, spectator pînă atunci în acest meci. Notăm, în special, șutul lui Dobrin, din minutul 62, respins în corner. Pînă la sfîrșit, F.C. Argeș deține inițiativa, dar îi lipsește luciditatea în fazele finale. Marele meșter al fentelor și inspirat dirijor al jocului în alte meciuri, Dobrin, nu iese nici el din anonimat. Ca atare, scorul rămîne neschimbat. Atît a dorit și Dinamo București...

Jack BERARIU

MOMENTUL ADEVĂRULUI

„U" CRAIOVA — „U" CLUJ 4—1 (1—0)
CRAIOVA 31 (prin telefon, de la trimisul nostru). Stadionul central; timp foarte frumos ; teren bun ; spectatori 20 000. Au marcat : **Niță** (min. 34), **Martinovici** (min. 62), **Ivan** (min. 64), **Oblemenco** (min. 79), **Adam** (min. 88).

UNIVERSITATEA CRAIOVA : Oprea 8 (min. 78 **Vasilescu 8**) — **Mihăilescu 8, Deselnicu 8, Mincă 9, Deliu 7 — Strîmbeanu 7, Ivan 8 — Martinovici 9, Tacoi 6** (min. 56 **Circiumărescu 7**), **Oblemenco 8, Niță 8.**

UNIVERSITATEA CLUJ : Moldovan 7 — Crețu 5, Pexa 7, Costin 6, Cîmpeanu 6 — Neșu 4 (min. 66 **Florian 5**), **Oprea 4 — Lică 5, Angelescu 6, Adam 7, Barbu 5.**

A arbitrat : **Al. Pîrvu** ★★★★ ajutat de **C. Gheminegean** și **V. Roșu — toți din București.**

Un sondaj Gallup efectuat printre greu încercații suporteri craioveni înaintea derbiului studențesc de ieri ar fi dezvăluit, fără îndoială, o anxietate generală. Personal, așa îmi explic și emoțiile lui Deliu, și liniștea tribunelor (parcimonioase cu aplauzele și la 3—0 și la 4—0) și reproșurile unor persoane din preajma echipei, care n-au fost prea încîntate că săptămîna trecută spusesem pe nume — „micul infern" — momentelor prin care trecuseră oltenii la Pitești.

Universitarii băniei și-au depășit, însă, emoțiile mai repede decît suporterii lor, au alergat tot timpul, au atacat tot timpul și au șutat cu sete spre poartă, pe poartă și în poartă. Cele 90 de minute ale partidei de ieri pot reprezenta, în evoluția lor generală, un moment al adevărului. Da, aceștia cred că sînt studenții școlii lui Cosmoc: buni atleți, iuți, ambițioși, trăind fotbalul la cea mai înaltă tensiune.

Derulat „la rece", filmul întîlnirii ilustrează, cu puterea de convingere a faptelor toate cele spuse pînă aici. Craiovenii în primul rînd și-au asigurat apărarea: Oprea a fost tot timpul în „priză", Vasilescu a arătat apoi că n-a uitat nici el să apere, Mincă a jucat excelent. Baloanele recuperate au fost trimise lung, spre Martinovici (care a pe cale să redevină reactorul de acum doi ani), Niță (adevărat argint viu) și Oblemenco („brazilianul", care a arătat că simte nevoia de a-și recăpăta stima și aprecierea mulțimii); toți aceștia au tras zdravăn în minutele 9, 13, 14, 20, 21, 29 și 32, dar de fiecare dată tînărul Moldovan a apărat excelent. În min. 34, însă, Oblemenco a schimbat locul cu Niță, s-a lansat pe stînga, a pasat, Martinovici a fentat și Niță a tras din centrul careului exact cum trăsese Constantin simbătă în poarta constănțenilor. De aci înainte, clujenii — pînă atunci atenți în apărare, dar slabi în atac și foarte slabi la mijloc — au uitat cu desăvîrșire de sfaturile înțelepte primite la cabină, și, astfel, gazdele și-au început „galopul de sănătate". Minutele 62 și 64 le oferă două situații simetrice — lovituri libere din 16 metri, una de pe dreapta și alta de pe stînga — pe care Martinovici și Ivan le preiau în plasă, prevalîndu-se și de neatenția apărătorilor clujeni. Peste un sfert de oră asistăm la momentul „Oblemenco" : la o centrare lungă, din stînga, trimisă de Martinovici, „tancul" Craiovei, aflat pe diagonală la 11 metri de poartă, șutează dintr-o bucată cu stîngul preferat : e 4—0 și numai Deselnicu mai ajută la schimbarea tabelei de marcaj, atingînd mingea cu mîna cînd mai erau două minute pînă la sfîrșit. Adam execută penaltiul, Vasilescu respinge prompt, se produce învălmășeală, tot Adam șutează și... 4—1.

Bineînțeles că Teașcă s-a supărat tare pe jucătorii săi că nu i-au respectat indicațiile, n-au „culcat" balonul și s-au mișcat bătrînește. L-am întrebat ce notă le-ar da și mi-a răspuns scurt: 9 lui Pexa, 5 lui Adam și 2 la toți cellalți.

Gheorghe MITROI

Concursul Pronosport nr. 13 din 31 martie

I.	România (jun.) — Polonia (jun.)	1
II.	Steaua—Farul	1
III.	Petrolul—Progresul	1
IV.	„U" Craiova—„U" Cluj	1
V.	Jiul—Rapid	1
VI.	A.S.A. Tg. Mureș—U. T. Arad	2
VII.	Steagul roșu—Dinamo Bacău	1
VIII.	Industria sîrmei—C.F.R. Cluj	X
IX.	Varese—Bologna	X
X.	Napoli—Juventus	2
XI.	Roma—Mantova	X
XII.	Spal—Cagliari	1
XIII.	Torino—Internazionale	2

Fond de premii : 488.697 lei.

Meciul II, Steaua-Farul, disputîndu-se simbătă a fost anulat iar pronosticul a fost acordat, conform regulamentului, prin tragere la sorți.

BRAȘOVENII AU „PASAT" LANTERNA

STEAGUL ROȘU — DINAMO BACĂU 2—0 (1—0)
BRAȘOV 31 (prin telefon, de la trimisul nostru) : Stadionul Tineretului, bun, spectatori 9 000; vreme excelentă ; au marcat **Jenei** (min. 45) și **Ardeleanu** (min. 87). A arbitrat **S. Pădureanu — București** ★★★★.

STEAGUL ROȘU : Papuc 8 — Ivăncescu 8, Jenei 8, Alecu 8, Busu 7, Pescaru 7, Gane 6 (din min. 63 **Ciutac 6**), **Nicolae 7, Ardeleanu 8, Necula 8, Györfi 7.**

DINAMO BACĂU : Ghiță 8 — Kiss 6, Nunweiller IV 7, Vătafu 7, Maghiar 6, Panait 6, Nedelcu 7, Ene Daniel 6, Dembrovschi 7, Ene II 7, David 5 (din min. 57 **Munteanu 7**).

Interesante în acest meci — să-i zicem — al disperării brașovenilor — au fost primele secunde. Oaspeții, evident deconectați după cele două puncte cucerite, surprinzător, în deplasare, cu o etapă înainte, au abordat partida cu zîmbetul pe buze, dar și cu o inexplicabilă tendință spre joc defensiv. Gazdele, în schimb, au efectuat primele pase cu o crispare pe care o înțelegem pe deplin, cunoscînd situația acestei echipe în clasament. Este cert că dacă băcăuanii ar fi atacat imediat, fragilul moral al stegarilor s-ar fi frînt. Dar, oaspeții au preferat defensiva, vizînd rezultatul de egalitate, pe care îl urmărește orice echipă în deplasare. Și astfel, gazdele s-au pomenit invitate la atac chiar de la primele schimburi de mingi. Firește că, avînd și încurajările spectatorilor, fotbaliștii din Brașov au acceptat această generoasă invitație și s-au instalat în careul de 16 metri al echipei dinamoviste. Atît de evidentă era dominarea Steagului roșu în această perioadă încît băcăuanul Ene II rămas singur în față, și Jenei, fundașul central al brașovenilor (care îl marca strict), erau stingheri, rătăciți pe teren.

Totuși — și aceasta se întîmplă des în fotbal — dominarea nu înseamnă și victorie. Paliditatea atacanților brașoveni era evidentă și în șuturi, ei lovind mingea mereu greșit, sau cu o fracțiune de secundă mai tîrziu. Scorul continua să rămînă alb. În ultimele secunde ale primei reprize, fundașul central Jenei s-a repezit hotărît la un balon ieșit din învălmășeala de nedescris existentă în careul dinamoviștilor și a șutat cu o forță cum n-am mai văzut de mult. Mingea s-a dus ca din tun, a mușcat muchea barei laterale și a ricoșat în poartă, descătușînd de teamă sufletele miilor de suporteri brașoveni. În concluzie, deci, 45 de minute de atacuri ale gazdelor, soldate cu un singur gol înscris de fundașul central. Ilustrativ, în ceea ce privește forța de atac a echipei Steagul roșu...

În repriza secundă, am avut cîteva momente impresia că echipele au schimbat tricourile între ele. Atacurile aveau aceeași direcție, jocul se disputa în aceeași jumătate de teren, dar acum în ofensivă se aflau fotbaliștii echipați în alb, adică Dinamo Bacău. Sincer vorbind, n-am înțeles de ce gazdele au cedat așa de repede inițiativa în acest meci în care, după primele 45 de minute, victoria se părea că le surîde pe deplin. Dinamoviștii din Bacău au fost ceva mai decișI decît adversarii lor, au înscris un gol, anulat, însă, pe motiv că Ene Daniel a comis fault în clipa în care a sărit la balon, și au mai avut cîteva ocazii clare. Pe rînd, Ene II, Dembrovschi și Ene Daniel au ratat, spulberînd speranțele echipei lor de a realiza, după prima victorie în deplasare, și un „draw" pe alt teren decît cel din Bacău.

E drept că, în această repriză, contraatacurile echipei Steagul roșu au avut mai multă consistență decît cele ale dinamoviștilor din prima parte a meciului — motiv pentru care gazdele au reușit, în final, să înscrie al doilea gol, la capătul unei combinații fulgerătoare, semnat de talentatul Ardeleanu. Apreciem ca meritată victoria Steagului roșu. Meritată, dar de loc concludentă, deoarece evoluția formației în acest meci a arătat că nu s-au rezolvat încă două probleme esențiale : aceea a perechii de mijlocași și a cuplului de atacanți centrali — sarcină destul de grea pentru tinerii antrenori PROCA și HAȘOTI, care au preluat conducerea tehnică după îmbolnăvirea antrenorului Silviu Ploieșteanu.

Călin ANTONESCU

Cupa F.R.F. pentru echipele de tineret

Petrolul — Progresul 0—0
„U" Craiova — „U" Cluj 1—0 (0—0)
A.S.A. Tg. Mureș — U.T.A. 0—3 (0—0)
Jiul — Rapid 3—4 (1—3)
Steagul roșu — Dinamo Bacău 1—2 (0—2)

Meciurile Steaua — Farul și Dinamo București — F.C. Argeș au fost amînate pentru o dată care va fi stabilită ulterior.

CLASAMENT

1.	F.C. Argeș	3	2	1	0	6—1 5
2.	Din. Bacău	4	2	1	1	10—5 5
3.	Petrolul	4	2	1	1	4—2 5
4.	Jiul	4	2	1	1	7—6 5
5.	Progresul	4	1	3	0	2—1 5
6.	Steaua	3	2	0	1	5—3 4
7.	Farul	3	2	0	1	4—3 4
8—9	A.S.A. Tg. M.	4	2	0	2	3—6 4
8—9.	Rapid	4	2	0	2	7—10 4
10.	U.T.A.	4	1	1	2	6—5 3
11.	Dinamo Buc.	3	1	1	1	3—3 3
12	„U" Craiova	4	1	0	3	3—5 2
13.	Steagul roșu	4	0	2	2	3—5 2
14.	„U" Cluj	4	0	1	3	0—8 1

STEAUA (FLORETĂ BĂRBAȚI) ÎNVINSĂ DE UNIO!

Falb a făcut figurație

SATU MARE (prin telefon, de la trimisul nostru). — Faimoasa incertitudine a sportului n-a ocolit nici planșa scrimerilor. Și, astfel, etapa a doua din faza finală a campionatelor naționale, care s-a desfășurat în localitate, a adăugat atributelor care îi confereau un interes aparte și o surpriză. Au realizat-o floretiștii de la **Unio** în dauna ilustrului cvartet al Stelei. Explicația ? Pe de o parte bucureștenii au abordat prea încrezători această întîlnire, iar pe de altă parte gazdele au luptat cu multă însuflețire pentru un rezultat cît mai bun, care, în cele din urmă, a devenit o frumoasă victorie. Trebuie să spunem că gazdele au avut un **Haukler** în formă bună, eficace, în timp ce în formația Steaua, **Falb** a „acumulat" numai înfrîngeri. La rîndul său, **Drîmbă** a pierdut la **Haukler** și la **A. Csipler,** iar **Ardeleanu** la **Haukler** și la **Șt. Csipler.** Cel mai calm s-a dovedit **Țiu,** care, în afara înfrîngerii la **Haukler,** a cîștigat la toți ceilalți sătmăreni. La această victorie, **Unio** a mai adăugat alte două, în fața **C.S.M. Cluj** și a **Universității București.** Și, astfel, **Unio** se menține în fruntea clasamentului fără să fi cunoscut vreo înfrîngere în cele 5 întîlniri susținute pînă acum.

La floretă fete, **Steaua** a înregistrat trei victorii consecutive la **Școala sportivă Satu Mare,** la **Unio** și la **Universitatea,** instalîndu-se de pe acum în fruntea clasamentului. În cele două restanțe pe care le avea de susținut, **Progresul** a obținut — destul de ușor — tot atîtea victorii, la **Școala sportivă** și la **Unio.**

La spadă, **Electroputere** a continuat șirul victoriilor în dauna **Universității,** menținîndu-se în fruntea clasamentului. Meciul **Electroputere — Steaua** a fost reprogramat pentru 14 iulie.

Steaua a debutat la această probă cu două victorii destul de ușoare, în fața **C.S.M.** și a **Universității.**

Și la sabie, **Steaua** și-a dominat adversarii întîlniți, obținînd 3 victorii consecutive, preluînd șefia clasamentului pe care o deținea **Politehnica Iași.**

Și acum rezultatele tehnice. FLORETĂ BĂIEȚI: **Unio: 9—7 cu C.S.M., 9—7 cu Steaua și 10—6 cu Universitatea. Universitatea — C.S.M. 12—4, Steaua — C.S.M. 14—2.** FLORETĂ FETE: **Steaua: 15—1 cu Șc. sp. S.M., 15—1 cu Universitatea și 12—4 cu Unio. Progresul: 11—5 cu Unio și 13—3 cu Șc. sp. S.M. Universitatea — Unio 9—7, Șc. sp. S.M. — Universitatea 9—7.** SPADĂ: **Electroputere — Universitatea 12—4. Steaua: 11—5 cu C.S.M. și 13—2 cu Universitatea (dublă înfrîngere). C.S.M. — Universitatea 10—6.** SABIE: **Steaua: 10—6 cu C.S.M., 11—5 cu Unio și 11—5 cu Universitatea. Universitatea: 9—7 cu Unio și 9—7 cu C.S.M.**

S. BONIFACIU

Universitatea București a cucerit „Cupa primăverii"

In prima zi, Universitatea București a întrecut Politehnica Galați cu 18—6 (9—3), iar Textila Buhuși formația Halloren din Halle cu 10—9 (4—4). În meciul derbi al turneului, după o partidă de un bun nivel tehnic și spectacular, Universitatea București a învins formația textilistelor din Buhuși, reușind să cîștige trofeul pus în joc. Clasamentul final: 1. Universitatea București, 2. Textila Buhuși, 3. Politehnica Galați, 4. Halloren Halle.

GH. RANGU

BUHUȘI, 31 (prin telefon de la trimisul nostru). — **In localitate s-a disputat, timp de trei zile, prima ediție a „Cupei primăverii" la handbal feminin. Competiția a prilejuit jocuri frumoase.**

Centura „SPORTUL" polarizează interesul challengerilor

(Urmare din pag. 1)

liber, probabil că am fi înregistrat aci un record de public.

Cele trei meciuri care au avut drept miză centura „Sportul" au polarizat interesul privitorilor, răsplătiți de întreceri îndîrjite, pe alocuri violente, chiar dacă nu s-au încheiat cu victoria favoriților locali. Strungarul gălățean Petre Păcuraru — căruia nimeni nu-i acorda credit la București — s-a luptat vitejește, pînă la ultima picătură de energie, cu o debordantă vitalitate, constituind nu numai o surpriză, ci și un model pentru tema: cum trebuie să se comporte un challenger, chiar și atunci cînd șansele hîrtiei nu sînt de partea sa. Lăcătușul gălățean Alexandru Dumbravă a procedat la fel, chiar dacă insuficiența rezervelor fizice și tehnice l-au pus în inferioritate. Tot așa s-a comportat Marin Constantinescu, trecînd peste falsa amabilitate a colegialității de club și țintind victoria cu ardoare. Toți trei au fost învinși, dar a cîștigat ideea trofeului transmisibil. Centura „Sportul" stimulează o vivifiantă rivalitate sportivă, care reînnoiește mereu, mereu, posibilitatea de a aspira spre vîrf. **(Cu atît mai lipsită de virtuți morale ni s-a părut atitudinea boxerilor Bădoi și Monea care, sub diverse pretexte, nu și-au prezentat la Galați centurile pe care le dețin. Vrem să le amintim că a păstra un trofeu care nu le aparține, îi dezonorează pe sportivi! Pentru a preveni astfel de gesturi, redacția ziarului nostru a hotărît să acorde, separat, fiecărui deținător — în cazul în care pierde centura — o pafta similară, drept amintire. În schimb centura — CARE ESTE TRANSMISIBILĂ! — trebuie depusă pe masa juriului în ziua punerii ei în joc!)**

F.R. de Box a onorat gala de la Galați, dînd posibilitate publicului să se întîlnească cu o serie de boxeri fruntași, opuși unei garnituri locale, din rîndurile căreia îi remarcăm pe Nicolae Grecu și Cristel Vasiliu.

Mai puțin grijulii au fost organizatorii locali care (în raport cu prețul de 12 lei al biletului de intrare) nu au asigurat spectatorilor condiții civilizate de vizionare, lipsindu-i în primul rînd de o stație de amplificare.

Dar meciuri pentru centura „Sportul" vor mai avea loc la Galați, sîntem siguri. Pentru că, cine a pierdut azi, poate cîștiga mîine. Acesta e sensul nobil al trofeului pe care l-a instituit ziarul nostru.

I. Ganea și Monika Delitsch învingători în concursul internațional de sărituri de la trambulină

CLUJ, 31 (prin telefon). Astăzi (n.r. ieri) s-a încheiat la bazinul Tineretului din localitate ediția a doua a concursului internațional de sărituri de la trambulină, la care au luat parte reprezentanți a șase țări.

Ultima săritură impusă și, mai ales, cele libere, au adus serioase modificări ambelor clasamente. Doar cîștigătoarea întrecerii feminine a reușit să se mențină în fruntea clasamentului. Și, dacă vorbim de concurente, trebuie să amintim că reprezentanta țării noastre, Melania Decuseară, a realizat la „libere", așa cum speram ieri, sărituri dificile și bine puse la punct, datorită cărora s-a clasat în final pe locul secund.

Întrecerea seniorilor a fost foarte interesantă. Dacă după „impuse" Ganea ocupa locul secund, după prima săritură la „libere" a trecut pe primul loc, pe care l-a păstrat pînă la sfîrșit, realizînd o diferență de peste 26 de puncte. O evoluție surprinzător de bună, față de săriturile impuse, a avut-o Norbert Huda care, de la locul 12 pe care se afla după cinci sărituri, a cucerit medalia de argint, obținînd la „libere" o medie de 50 p. De altfel, trebuie precizat că la bărbați lupta pentru locurile 2—5 a fost foarte strînsă.

Rezultate: SENIOARE: 1. Monika Delitsch (R. D. Germană) 370,35 p; 2. Melania Decuseară (România) 340,30 p; 3. Doris Bay (R. D. Germană) 319,90 p; 4. Ulriche Sturm (Austria) 310,15 p; 5. Alla Kaliagina (R.S.S. Gruzină) 299,60 p; 6. Eva Bojarska (Polonia) 289,55 p; SENIORI: 1. Ion Ganea (România) 414,80 p; 2. N. Huda (R. F. a Germaniei) 388,60 p; 3. A. Wierniuk (Polonia) 370,60 p; 4. W. Preilowski (R. D Germană) 369,15 p; 5. B. Poluliah (R.S.S. Gruzină) 366,50 p; 6. H. Falk (R. D. Germană) 360,00 p.

P. RADVANI — coresp

SURPRIZE ÎN ETAPA DE IERI A DIVIZIEI A

DIVIZIA A, MASCULIN

POLITEHNICA GALAȚI — UNIVERSITATEA CLUJ 72—75 (35—38). Studenții clujeni au obținut o victorie surprinzătoare, dar pe deplin meritată. Cu **Demian** în formă bună, cu **Prie** și **Rühring** aceiași buni coordonatori de joc, Universitatea are toate șansele să intre în turneul final pentru locurile 1—4. Principalii realizatori: **Demian** 26, **Prie** 19, **Rühring** 13, de la Universitatea, respectiv **Chivulescu** 20, **Ioneci** 20. Au arbitrat bine **I. Petruțiu** și **Gh. Chiraleu. (GH. ARSENE,** coresp.).

POLITEHNICA IAȘI — STEAUA 62—67 (32—36). Gazdele, cu o echipă întinerită, au dat o replică surprinzătoare campionilor, care au evoluat mult sub posibilități. Perioadele de dominare au alternat, soarta partidei fiind decisă în final. S-au remarcat: **Mihailiuc** și **Voroneanu** de la gazde, **Nosievici** și **Gh. Valeriu** de la oaspeți. Au arbitrat satisfăcător **Ioan Știrbu** și **Gh. Rusu. (I. LEIZERIUC,** coresp.).

UNIVERSITATEA TIMIȘOARA — POLITEHNICA BUCUREȘTI 70—67 (39—38). Meci viu disputat, în care ambele formații au făcut totul pentru victorie. Despre aceasta ne vorbește și evoluția scorului, care a alternat permanent. Cele mai multe puncte au fost înscrise de **Czmor** 23, **Ionescu** și **Caloși** cîte 16 pentru gazde, respectiv **Jekely** 27 și **Haneș** 10. **(I. STAN,** coresp.).

FARUL CONSTANȚA — CRIȘUL ORADEA 64—41 (28—20). Importanța partidei pentru configurația subsolului clasamentului a făcut ca Farul să desfășoare un joc foarte bun, cîștigînd pe merit. Principalii realizatori: **Cincu** 20, **Popovici** 19, **Gavrizescu** 10 pentru Farul, **Osman** 14 și **Mazilu** 10 pentru Crișul. **(E. PETRE,** coresp.).

DINAMO BUCUREȘTI — COMERȚUL TG. MUREȘ 90—53 (45—22). Victorie categorică a bucureștenilor. Oaspeții nu au realizat nici de data aceasta un joc care să le justifice prezența în divizia A. Cei mai buni: **Viciu, Visner** și **Cîmpeanu** de la dinamoviști, **Czedula** (același veșnic remarcat) de la oaspeți.

FEMININ

UNIVERSITATEA CLUJ — VOINȚA BUCUREȘTI 65—58 (27—28). S-a ratat mult și s-a greșit de ambele părți. Întîlnirea a fost mai echilibrată în prima repriză. S-au remarcat: **Păcuraru, Horvat** și **Rizescu** de la Universitatea, respectiv **Spiridon** și **Roată. (NIC. TODORAN,** coresp.).

VOINȚA BRAȘOV - MUREȘUL TG. MUREȘ 41—35 (18—19). Meci de uzură, cîștigat în final de brașovence care au reușit să profite de apărarea slabă a mureșencelor. Cele mai bune: **Simon** și **Sala** de la Voința, respectiv **Godri** și **Madaraș. (ILIE STANCA,** coresp.).

I.C.F. — CRIȘUL ORADEA 44—48 (25—23). Cu spectrul înfrîngerii în față și al retrogradării, totodată, orădencele au aruncat în luptă toate resursele și au reușit, pînă la urmă, o victorie nesperată, dar pe deplin meritată. Studentele, sigure de succes, au luat jocul ușor, iar acest lucru le-a costat victoria

DIVIZIA B, MASCULIN

Pedagogic Oradea — Politehnica Brașov 57—78 (32—43); Medicina Tg. Mureș — Politehnica Cluj 59—69 (19—40); Constructorul Arad — Medicina Timișoara 57—54 (28—24); I.C.H.F. București — Universitatea București 96—71 (39—31); Voința București — Progresul București 57—54 (23—26); Construcții București — Universitatea Iași 76—50 (40—22); Academia Militară — Petrolul Ploiești 64—58 (29—36); Universitatea Craiova — Steagul roșu Brașov 37—53 (16—28); Știința Petroșeni — Unio Satu Mare 82—48 (39—16).

FEMININ

Școala sportivă Brașov — Foresta Arad 62—47 (24—20); Medicina Cluj — Politehnica Brașov 29—56 (18—28); Medicina Tg. Mureș — Șc. sp. Craiova 55—57 (21—32); Voința Tg. Mureș — Universitatea Timișoara 44—46 (26—11); Viitorul Dorohoi — Universitatea Iași 49—40 (19—17); I.C.F. II — Olimpia București 30—35 (12—13); Universitatea București — Școlarul București 38—67 (16—31); Arhitectura București — Pedagogic Constanța 51—36 (23—16).

★ ★ ★

Sub privirile îngrijorate ale colegului său Demian, clujeanul Vizi recuperează sub propriul panou în meciul de ieri: Politehnica Galați — Universitatea Cluj (72—75).

★ ★ ★

Luptătorii noștri la Budapesta

Ieri au plecat la Budapesta luptătorii Gh. Berceanu, M. Bolocan, M. Vlad, N. Neguț și N. Pavel (greco-romane), N. Cristea, I. Chirilă, A. Balog și Șt. Stîngu (libere) însoțiți de antrenorul I. Bătrîn. Ei vor participa în zilele de 2, 3 și 4 aprilie, la un turneu internațional alături de sportivi din U.R.S.S., Polonia și Ungaria.

Actualitatea internațională

ÎN JURUL BALONULUI ROTUND

CORESPONDENȚE SPECIALE

Milan are un avans de 9 puncte!

Milan are un avans de 9 puncte și poate fi considerată de pe acum, după 26 de etape, campioană a Italiei. Duminică, Milan a jucat pe „San Siro" cu Brescia și a învins cu 1—0. Pe locul al doilea se află Inter care, cu o echipă tînără, a învins pe Torino în deplasare cu 3—2! La Inter a jucat și tînărul Carlet, din reprezentativa de juniori a Italiei. Iată rezultatele și autorii golurilor din etapa a 26-a:

Florența: **Fiorentina — Sampdoria** 0—0

Vicenza: **Lanerossi — Atalanta** 4—1 (Gori 3, Vinicio, respectiv del Angelo)

Neapole: **Juventus — Napoli** 2—1 (de Paoli și Cinesinho, respectiv Juliano)

Milano: **Milan — Brescia** 1—0 (Rivera)

Roma: **Roma — Mantova** 2—2 (Cordova și Taccola, respectiv Spelta și Tomeazzi)

Ferrara: **Spal — Cagliari** 1—0 (Brenna)

Torino: **Internazionale — Torino** 3—2 (Facchetti 2 și Domenghini, respectiv di Poletti și Combin).

Varese: **Varese — Bologna** 0—0.

În clasament: **Milan** 40 p., **Internazionale** și **Varese** cîte 31 p., **Torino** și **Napoli** cîte 30 p etc.

Cesare TRENTINI

Surprize în campionatul Ungariei

Etapa de ieri din campionatul de fotbal al Ungariei a marcat cîteva surprize. Ferencvaros a suferit prima înfrîngere, Ujpesti Dozsa a primit primul gol în acest campionat, iar proaspăt promovata Egyetertes continuă să fie singura formație în a cărei poartă nu s-a marcat nici un punct. Ferencvaros a manifestat o vădită oboseală pierzînd la Dunaujvaros cu 2—1. Jucînd fără Szentmihaly, Bene și Göröcs, Ujpesti Dozsa a terminat la egalitate (1—1) în deplasare, la Diosgyör. Gazdele au egalat în ultimul minut. Szeged a dispus doar cu 2—0 de Szombathely, pentru că învingătorii au ratat două lovituri de la 11 m. Alte rezultate: Vasas — Salgotarjan **3—1,** Videoton — Tatabanya **1—0,** Honved — Pecs **3—0,** M.T.K. — Csepel **1—3,** Győr — Egyetertes **0—0. Poziția primelor clasate:**

Honved	5	4	1	0	10-1 9
Ujpesti Dozsa	5	3	2	0	12-1 8
Vasas Bp.	5	4	0	1	17-7 8
Ferencvaros	5	3	1	1	13-7 7

Laszlo NISZKACS

Solymossi respinge balonul sub privirile austriacului Poindl (dreapta), în al doilea meci Ujpesti Dozsa — F. C. Austria din „Cupa Europei Centrale" cîștigat de echipa maghiară cu 4—1, care se califică în semifinalele competiției

Pe scurt

● La Sydney selecționatele Australiei și Japoniei au terminat la egalitate: 2—2 (0—1).

● Echipa sovietică Kairat Alma Ata a susținut la Caraci două meciuri amicale în compania selecționatei Pakistan. Fotbaliștii sovietici au obținut victoria cu 6—2 (3—0).

● În sferturile de finală ale „Cupei Angliei": Birmingham-Chelsea 1—0, Leeds United-Sheffield United 1—0, Everton-Leicester 3—1, West Bromwich Albion-F.C. Liverpool 0—0 (partida se rejoacă).

Cicliștii români participă la cursa Bordeaux — San Sebastian

Astăzi la amiază pleacă în Franța echipa de tineret a României care va participa între 3 și 7 aprilie la competiția ciclistă internațională Bordeaux—San Sebastian. Antrenorul Nicolae Voicu va conduce echipa de speranțe, alcătuită din Emil Rusu (23 de ani), Vasile Tudor (20 de ani), Constantin Grigore (21 de ani), Ștefan Suciu (21 de ani) și Cristian Tudoran (19 ani).

Cursa programează 5 etape, dintre care ultimele două se desfășoară pe trasee de munte. La start vor fi prezenți numeroși cicliști tineri, speranțe ale sportului cu pedale din Franța, Spania, Italia, Belgia, Uniunea Sovietică, Polonia și din alte țări.

Echipa de tineret a României se va confrunta astfel cu autentice talente, va avea posibilitatea să-și dea seama de nivelul la care a ajuns, de posibilitățile pe care le are pentru a aborda dificilele competiții pe care le are înscrise în programul din sezonul actual.

A început „Turul Marocului"

Etapa I, Casablanca — Safi (230 km), desfășurată duminică, a fost cîștigată de suedezul Kurt Soederling în 5h 32:37, urmat de compatriotul său Rippel cu timpul de 5h 35:45. Gabriel Moiceanu a sosit al 6-lea fiind cronometrat cu 5h 36:30, iar Gh. Moldoveanu al 11-lea (5h 37:15).

In semifinale, la Roma

Năstase — Mulligan și Țiriac — Di Maso

ROMA, 31 (prin telefon). — Ambii jucători români, rămași în cursă în turneul internațional organizat de Tenis-Club Pariolli din Roma, sînt calificați în semifinalele probei de simplu. Duminică, Ion Țiriac a trecut cu ușurință de englezul Battrick, pe care l-a învins cu 6—2, 6—2, 6—1. El întîlnește acum pe italianul Di Maso, autorul marii surprize a zilei, învingător asupra lui Nicola Pietrangeli: 6—4, 7—5, 6—2. În cealaltă semifinală a probei, Ilie Năstase are ca adversar pe italo-australianul Martin Mulligan.

La dublu, Țiriac și Năstase au întrecut pe cehoslovacii Medonos—Zednik cu 8—6, 6—0, 6—2 și întîlnesc în finală pe Mulligan — Pietrangeli, calificați în fața englezilor Hutchins — Battrick: 6—2, 6—1, 9—7.

O declarație surprinzătoare a atletului englez A. Simpson

LONDRA 31. — Într-un articol publicat de ziarul *„The People"*, atletul englez Alen Simpson recunoaște că s-a dopat cu prilejul Jocurilor Commonwealthului, desfășurate în august 1966 la Kingston. *„Vreau să înapoiez medalia de argint cîștigată în proba de o milă, întrucît nu-mi aparține pe drept, scrie* A. Simpson. *Acum pot să spun adevărul. Înaintea seriei în care alergam, mi-am făcut o injecție cu amphetamină. Am sosit primul și mi-am zis să apelez la o a doua injecție, înaintea finalei. Nu am beneficiat de efectul stimulentului căci finala s-a desfășurat mai tîrziu decît credeam eu. Totuși, mă consider culpabil de un act cu totul nesportiv. Dacă mărturisirea mea va convinge măcar un singur atlet că dopingul este cel mai urît lucru în sport, atunci ea a meritat să fi fost făcută".*

Al 31-lea cros „l'Humanité"

Paris, 31 (prin telefon). În parcul Courneuve a avut loc duminică cel de-al 61-lea cros internațional al ziarului „l'Humanité". În cele 22 (!) de curse, au evoluat concurenți din 11 țări. Bineînțeles, probele așteptate cu cel mai mare interes au fost (atît la bărbați, cît și la femei) cele denumite „Cursele așilor". Întrecerea feminină, pe distanța de 2 000 m, s-a încheiat cu o mare surpriză: pe primul loc s-a clasat concurenta italiană Paola Pigni, cu timpul de 6:22,7. În continuare: 2. Braguina (U.R.S.S.) 6:23,1, 3. Kolesnikova (U.R.S.S.) 6:25,5, 4. Ovatkova (Cehoslovacia) 6:26,3, 5. Eremina (U.R.S.S.) 6:27,8, 6. Babințeva (U.R.S.S.) 6,30,0, 7. Gabor (România) 6:33,0, 8. Danailova (Bulgaria) 6:35,0, 9. Bucur (România) 6:42,0, 10. M. Ingrova (Cehoslovacia) 6:47,0.

La seniori, victoria a revenit — la fel ca anul trecut — alergătorului sovietic Mikitenko, care a acoperit 8 000 m în 23:59,0. În același timp a sosit compatriotul său Hlistov, iar al treilea a fost tot un sovietic, Makarov, cu 24:15,0. Pe locurile următoare: 4. Szereny (Ungaria), 5. Sviridov (U.R.S.S.), 6. Alanov (U.R.S.S.), 7. Jelev (Bulgaria), 8. Bijou (Franța), 9. Szutko (Polonia), 10. Bezdelov (U.R.S.S.). Ilie Cioca a sosit al 11-lea (24:51,0), întrecînd printre alții pe cunoscutul fondist maghiar Mecser. Ceilalți români: Rusnac locul 18 și Mustață — 21.

In „Liga Europei" la tenis de masă

U. R. S. S. — Cehoslovacia 5-2

La Moscova a avut loc întîlnirea internațională de tenis de masă U.R.S.S. — Cehoslovacia, contînd ca finală a primei ediții a competiției denumită „Liga Europei". Gazdele au cîștigat cu scorul de 5—2: Amelin — Stanek 1—2, Gomoskov — Miko 2—0, Rudnova — Vostova 2—0, Gomoskov, Amelin — Miko, Stanek 2—1, Rudnova, Gomoskov — Luzova, Miko 1—2, Gomoskov — Stanek 2—0, Amelin — Miko 2—1.

Clasament definitiv: 1. U.R.S.S., 2. Cehoslovacia, 3. Ungaria, 4. Anglia, 5. R.F. a Germaniei, 6. Austria, 7. Olanda

„Optul" de la Cambridge la a 62-a victorie

Cea de a 114-a ediție a cursei de canotaj academic, care se desfășoară în fiecare an pe Tamisa, între echipajele universităților engleze Cambridge și Oxford, a fost cîștigată anul acesta de studenții din Cambridge. Ei au întrecut cu 3 lungimi și jumătate formația adversă, realizînd pe distanța de 6780 m timpul de 18:23. Aceasta este a 62-a victorie a „opt"-ului de la Cambridge, față de cele 51, obținute pînă acum de echipajul din Oxford. Una din curse, cea din anul 1877, s-a încheiat la egalitate, ambele bărci trecînd simultan linia de sosire.

telex-radio-telefon

SELECȚIONATA DE BASCHET A U.R.S.S. a obținut a 6-a victorie consecutivă în turneul din Brazilia, învingînd cu scorul de 79—71 (43—42) echipa Tc Dos Campos, întărită cu cîțiva internaționali brazilieni.

ATLETUL SUD-AFRICAN PAUL NASH a alergat 100 m în 10,0, dar performanța sa nu va putea fi omologată ca record mondial egalat, deoarece vîntul a bătut cu mai mult de 2 m pe secundă.

TURUL CICLIST AL FLANDREI, una din cursele clasice de primăvară, ce se desfășoară în Belgia, a revenit la actuala ediție rutierului belgian Walter Goodefroot, cronometrat pe 249 km în 5h 52:00 (medie orară 42,443 km). În același timp au sosit Guido Reybroeck (Belgia), Rudi Altig (R.F.G.), Jan Janssen (Olanda).

CROSUL INTERNAȚIONAL FEMININ DE LA LONDRA a fost cîștigat de sportiva americană Doris Brown, care a parcurs cei 4 km ai traseului în timpul de 15:00. Pe locurile următoare s-au clasat V. Foltz (S.U.A.) — 15:12 și I. Davies (Anglia) — 15:21.

ÎN MECIUL DE TENIS PERU—CHILE, pentru Cupa Davis (zona sud-americană), formația chiliană conduce cu 2—0. Pinto Bravo a cîștigat cu 6—3, 6—1, 6—2 la Gonzales, iar Patricio Cornejo l-a învins cu 8—6, 6—3, 6—0, pe Acuna.

BOXERUL JAPONEZ HIROSHI KOBAYASHI, campion mondial profesionist la categoria ușoară (clasa junior) și-a păstrat titlul terminînd la egalitate, în 15 reprize, cu filipinezul Rene Barrientos.

TURNEUL INTERNAȚIONAL DE BASCHET FEMININ desfășurat în Berlinul occidental s-a încheiat cu victoria echipei Franței, urmată de selecționatele R.F. a Germaniei și Elveției. În meciul decisiv baschetbalistele franceze au întrecut cu scorul de 82—47 (40—29) echipa R.F. a Germaniei.

LA TRIEST A ÎNCEPUT UN TURNEU DE POLO, la care participă echipele Cehoslovaciei, Bulgariei și două selecționate italiene. În prima zi a turneului, Cehoslovacia a terminat nedecis 6—6 (1—2, 3—2, 1—1, 1—1) cu Bulgaria, iar Italia A a învins cu scorul de 5—3 (1—1, 2—0, 1—0, 1—2) Italia B.

Tiparul: I. P. „Informația", str. Brezoianu 23—25.

40365

Redacția și administrația : str. Vasile Conta nr. 16, tel. 11.10.05, interurban 72 și 286. Telex : sportrom buc. 180.

PROLETARI DIN TOATE ȚĂRILE, UNIȚI-VĂ!

sportul

4 pagini 30 bani

Anul XXIV Nr. 141 (5575)

Marți 2 aprilie 1968

ZIAR AL CONSILIULUI NAȚIONAL PENTRU EDUCAȚIE FIZICĂ ȘI SPORT

Copiii răspund: prezent!

Blocajul Politehnicii Galați (Udișteanu—Kramer) străpuns de rapidistul Costinescu. (Moment imprimat pe peliculă de fotoreporterul nostru Fr. BRANDRUP, *la derbiul jucat duminică la Galați).* Citiți în pag. a 2-a, la rubrica de volei, clasamentele întrecerilor divizionare după etapa de alaltăieri

● **TIMIȘOARA.** Inspectoratul școlar județean, în colaborare cu Consiliul municipal al pionierilor, a organizat o competiție de mini-fotbal pentru elevi, dotată cu **„Cupa primăverii".** Întrecerea la care participă 20 de echipe se desfășoară sistem eliminatoriu. Iată cîteva rezultate : Liceul nr. 1 — Școala generală nr. 2 : 8—1, Liceul 5 — Școala generală 14 : 2—1, Liceul 6 — Liceul de muzică 4—1, Școala generală 12 — Școala generală 10 : 8—0, Liceul 8 — Liceul 3 : 8—0.

„Cupa Sportul" a fost cîștigată de echipa „Meteorul" care, după cele opt meciuri susținute, a întrunit 12 puncte, fiind urmată în clasamentul final de „Racheta" și „Unirea" cu cîte 11 puncte.

O frumoasă surpriză ne-au oferit-o tinerii „jucători" timișoreni : din micile economii personale, aceștia și-au cumpărat echipament și mingi proprii. Colaboratorul nostru I. JIVU i-a surprins în fotografia de mai sus pe copiii care participă la întrecerile de fotbal interstrăzi. În mijlocul lor — corespondentul nostru dr. P. ARCAN, unul dintre principalii mobilizatori ai copiilor timișoreni în competiția respectivă.

● **GALAȚI.** Începînd de ieri se desfășoară în bătrînul port dunărean un „turneu" al echipelor de străzi, pe grupe de cartiere. Iată patru dintre formațiile protagoniste : 1. **„Mazepa"** : Popa, Coloru, Dan, Ionită, Vasiliu, Stoianovici, Popovici, Marei, Fătu, Fanaca, Drăgan, Zăinescu, Leon, 2. **„Republica"** : Ștefănescu, Munteanu, Anton, Carp, Dulgheru, Ancuța, Zorlescu, Mitrofan, Diaconu. Hulubei, Băcescu, 8. **„G. Coșbuc"** : Cofă, Văleanu, Ștefăniță, Gheorghiu, Crafcenco, Lache, Lepădatu, Munteanu, Popovici, Lazăr, Panait, 4. **„11 Iunie"** : Roșu, Soșa, Curduman, Petrică, Huzum, Bejenaru, Leca, Stoica, Dima, Irimia, Cristea, Florică, Ariton, Palade.

T. SIRIOPOL — coresp.

● **SF. GHEORGHE.** Timp de două zile s-a desfășurat pe stadionul din localitate campionatul liceelor din Tg. Secuiesc, Baraolt și Sf. Gheorghe. În urma rezultatelor : Liceul Sf. Gheorghe — Liceul Tg. Secuiesc 9—1, Liceul Covasna — Liceul Tg. Secuiesc 1—1, și Liceul Covasna — Liceul Sf. Gheorghe 0—2, gazdele au cîștigat întrecerea. De remarcat că, în ciuda unei pregătiri făcute în pripă, jocurile au atins un nivel tehnic mulțumitor.

GH. BRIOTĂ — coresp.

● **BOTOȘANI.** Joi 28.III.1968, s-a dat startul oficial al meciurilor dintre echipele de copii din localitate. În primul meci : „Zimbrii lui Traian" — Str. Săventilor 4—3 (1—2), meciul a fost atractiv și presărat cu multe... penaltiuri : 3. Din cauza emoției, două însă au fost ratate. Cele două echipe se vor întîlni în revanșă joi 4 aprilie. Pînă atunci însă, intră în competiție numeroase alte formații ale școlilor și liceelor din Botoșani.

T. UNGUREANU — coresp.

Șantierele sportive ale primăverii

Cu 15—20 de ani în urmă, Capitala și alte centre sportive din țară erau împănate cu mici baze, pe care pulsa o intensă activitate. Să ne amintim doar de B.N.R., B.C.R., C.F.R., „Dreptul", P.T.T., Bragadiru la București, Electrica la Timișoara, Copoul la Iași. În plus, unele mari stadioane, „Federația" și A.N.E.F.-ul la București, Babeș-Bolyai la Cluj, aveau porțile larg deschise tineretului dornic să petreacă o după-amiază pe pistele de atletism sau pe terenurile de volei, baschet, handbal și fotbal. La terminarea orelor de curs, elevii, studenții, salariații întreprinderilor și instituțiilor făceau „doi pași" de la locul de învățămînt sau de producție și puteau să practice sportul preferat. Antrenamente organizate existau și pe atunci, dar ele erau completate cu multe ore de pregătire, numită acum individualizată, practicată pe vremuri sub formă de miuță. Baschetbaliștii mai vechi își amintesc că Nae Bădulescu, Ută Vulescu, Andrei Folbert ș.a. puteau fi văzuți, la 6 sau 22, exersînd cu insistență aruncările la coș, driblingul, pasele. Bineînțeles, erau nelipsiți la antrenamentele organizate, care însă ca durată și intensitate nu reprezentau nici jumătate din efortul consumat în asazisele miuțe.

Ce legătură au micile baze, de care aminteam în primele rînduri, cu orele de pregătire din afara antrenamentelor oficiale ? Una singură, esențială : sportivul își permitea să facă zilnic antrenament, deoarece terenul se afla la nici cinci minute de casă sau de școală. De ce nu se mai poate face acum acest lucru ? Pentru că, din motive obiective, dar mai ales subiective, terenurile respective au fost desființate sau se află în stare de paragină (ați vizitat de curînd „Dreptul" ?), altele nu au fost amenajate, iar actualele baze sînt fie puține la număr și împrăștiate în cele mai îndepărtate colțuri ale Bucureștiului, fie ferecate cu lanțuri și lacăte. Și nici în alte orașe ale țării situația nu este mai bună (la Tg. Mureș, de exemplu, mai ființează o singură bază pentru baschet, din cîteva zeci cîte erau înainte).

Sporirea numărului orelor de pregătire (să le zicem antrenament individualizat, dacă miuța nu este prea științifică), crearea posibilității practicării sporturilor favorite de către cît mai mulți tineri (deci atingerea scopului social al sportului și asigurarea unei baze cu adevărat de masă), facilitarea organizării cît mai multor competiții pentru toate categoriile de sportivi (întrecerile între echipele institutiilor și întreprinderilor, campionatele școlărești și studențești, au fost întotdeauna izvoare de reale talente), sînt numai cîteva din argumentele care pledează pentru reapariția micilor baze sportive.

A venit primăvara. Pămîntul mustește, iar pomii înmuguriți îndeamnă la mișcare în aer liber, la oxigenul după care s-a tînjit în cursul iernii. Tineretul dorește să facă sport. Cît mai mult. Să i se dea această posibilitate. Conducerile școlilor, facultăților, întreprinderilor și instituțiilor, comitetele U.T.C., consiliile județene și municipale pentru educație fizică și sport, sînt organele care pot aduce întîia, și cea mai importantă contribuție. În primul rînd, prin amenajarea în incinta sau în apropierea școlilor, facultăților, întreprinderilor și instituțiilor a unor adevărate șantiere sportive ale tineretului, ale primăverii.

Cei în drept au cuvîntul.

D. STANCULESCU

NOII CAMPIONI DE BOX AI MUNICIPIULUI BUCUREȘTI

Aseară, au avut loc finalele campionatului republican de box (seniori) — faza municipiului București.

Iată campionii în ordinea categoriilor :

Semimuscă : I. Mihăilescu (I.T.B.) b.p. D. Diaconescu (Univ.) ; *muscă :* Gh. Paraschiv (Olimpia) cîștigă prin nepr. la Lucian Constantin (Constr.) ; *cocoș :* I. Petru (Voința) b.p. V. Nițoiu (Progresul) ; *pană :* I. Mageri (Steaua) b.p. Ene Milică (Metalul) ; *semiușoară :* Miron Tudor (Steaua) b.p. I. Sabău (Met.) ; *ușoară :* S. Bălan (Gr. Roșie) b.p. I. Crăciun (Metalul) ; *semimijlocie:* N. Tudor (Steaua) b.p. Grecu Gavril (Constr.) ; *mijlocie mică :* I. Matei (Steaua) b.p. N. Niculae (Semănăt.) ; *mijlocie mare :* I. Tudor (Steaua) b.p. V. Tecuceanu (Rapid) ; *semigrea :* I. Gavrilă (Olimpia) b.p. I. Stan (Confecția) ; *grea :* V. Petrescu (Univ.) b. K.O. Alexandru Iordache (Progr.).

Corneliu PUFU
corespondent

„L'OEUVRE DE NICOLAS SOTIR"

După ce a funcționat timp de trei ani de zile ca director tehnic național al Federației franceze de volei, antrenorul emerit NICOLAE SOTIR și-a încheiat misiunea, înapoindu-se duminică în patrie. Vestea — care oricum n-ar fi trecut neobservată — ne-a sporit interesul fiind însoțită de numărul de duminică al marelui cotidian politic parizian „Le Monde". Ziarul francez — în care îndeobște sportului nu-i este rezervat un spațiu larg — consacră trei coloane activității antrenorului român și vorbește, încă din titlu, de „bilanțul încurajator", pentru voleiul galic, pe care Nicolae Sotir îl lasă în urma sa.

„Le Monde" face un tablou flatant „operei" compatriotului nostru (citățm subtitlul : „L'oeuvre de Nicolas Sotir"). Antrenorul român „încă din primele zile, a transmis federației franceze o metodă riguroasă, dînd prioritate prospectării și formării tinerilor. Munca sa în profunzime a avut ca rezultat nu numai un strălucit loc patru la primele campionate europene de juniori, ci și o întinerire a masei jucătorilor legitimați. Directorul tehnic a pus de asemenea accentul pe formarea cadrelor tehnice și pe aplicarea unei metode de antrenament. În sfîrșit, N. Sotir a atacat problema fundamentală : antrenamentul echipei

(Continuare în pag. a 4-a)

INCONSTANȚĂ

...Să ne cerem scuze, mai întîi, cititorilor noștri. Simbătă, am anunțat două ore diferite de începere (la televiziune și pe teren) a meciului Steaua — Farul. În continuarea acestor rînduri, să discutăm, împreună cu ei, etapa. Sîntem, credem, în asentimentul tuturor, cînd spunem că jocurile n-au fost de natură să satisfacă. Partidele, cu o singură excepție — meciul de la Tg. Mureș, s-au desfășurat, în proporție de 90 la sută, după tipic : au învins gazdele, aceleași gazde care în etapa trecută fuseseră bătute la rîndul lor în deplasare și atunci tot cu excepția arădenilor... învinși pe teren propriu. De la această regulă s-a abătut doar Dinamo București, neînvinsă de trei etape. După părerea noastră, majoritatea echipelor suferă încă de o veche boală : inconstanța în evoluție de la o etapă la alta, ca să nu mai vorbim de aceea a jucătorilor. Două exemple : Rapid, după un joc „mare" cu Steaua, pierde la Jiul, iar U.T.A., după o comportare lamentabilă pe teren propriu, se distrează la Tg. Mureș, ne obligă (pe baza notelor) să introducem nu mai puțin de cinci arădeni în ECHIPA ETAPEI. Dacă pentru noi, cei

Cristian MANTU

COMENTARIUL NOSTRU

(Continuare în pag. a 3-a)

Curajosul challenger Petre Păcuraru (I.C.O.R. Galați), în luptă pentru Centura „Sportul", *suportă asaltul experimentatului Gheorghe Bădoi* (stînga), *în cadrul galei de la Galați.* (În pag a 2-a, la rubrica de box — alte amănunte în legătură cu desfășurarea întrecerilor pentru Centura „Sportul")

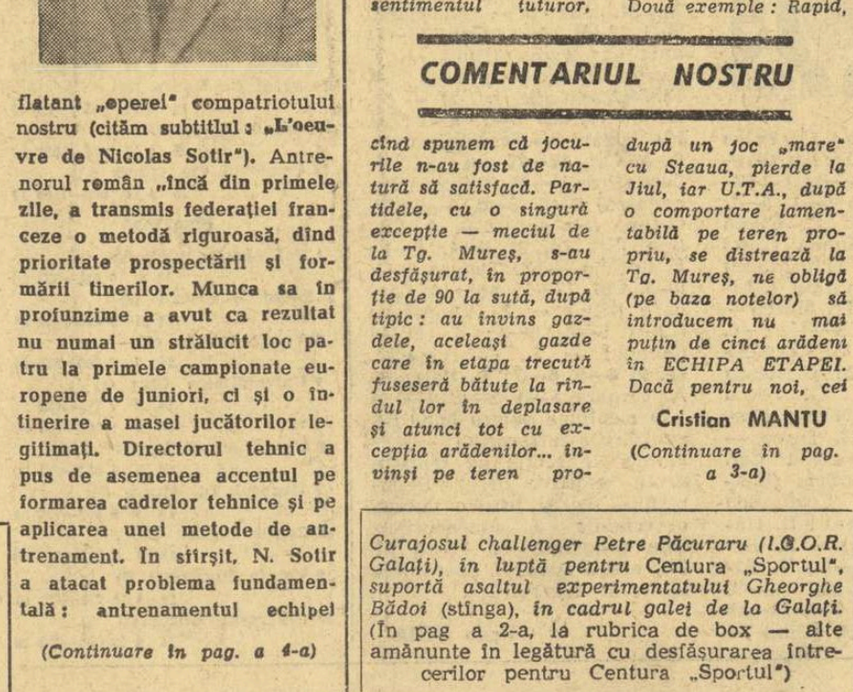

Floretiștii români participă la Cupa Gaudini

Capitala Ungariei găzduiește simbătă și duminică întrecerile de floretă bărbați din cadrul Cupei Gaudini. Participă reprezentativele României (cîștigătoarea ediției de anul trecut), Franței, Italiei și Ungariei. După meciurile pe echipe va avea loc un turneu individual, la care și-au anunțat participarea și sportivi din U.R.S.S. și Polonia.

TURNEU DE HANDBAL (VERIFICARE) LA BACĂU

Șase echipe masculine de handbal, Rafinăria Teleajen, Dinamo Brașov, Cauciucul, Universitatea București, Știința Bacău și Dinamo din localitate au participat timp de trei zile la un turneu dotat cu „Cupa Dinamo Bacău". Trofeul pus în joc a fost cucerit de către organizatori. Pe locurile următoare s-au clasat Dinamo Brașov și Universitatea București.

FLORIN GHEORGHIU LA MONTE CARLO

În cursul zilei de astăzi, marele maestru Florin Gheorghiu urmează să plece la Monte Carlo pentru a participa la un mare turneu internațional de șah. Pe tabela de concurs mai figurează marii maeștri Botvinik, Smislov, Larsen, Hort, Portisch, Matanovici, Pîdevski, Benkö, R. Byrne, Uhlman, Forintos și doi jucători francezi. Turneul începe la 3 aprilie.

24 ore

Mike Burton coboară sub 16 minute !

NEW YORK, 1. — Cu prilejul unui concurs de natație desfășurat în bazinul de la Hanover (New Hampshire), înotătorul american Mike Burton a fost cronometrat în proba de 1 650 yarzi cu timpul de 15:59,4. Mike Burton este primul înotător din lume care reușește — într-un bazin de 25 yarzi — să parcurgă această distanță sub 16 minute.

Suedezul Ripfel conduce în „Turul Marocului"

Etapa a 2-a din competiția ciclistă internațională „Turul Marocului" s-a disputat pe distanța Safi—Essaguira (130 km). Primul loc a revenit suedezului Ripfel, care a acoperit distanța în 3 h 12:43. Primul concurent român a fost Gh. Moldoveanu, sosit al 6-lea, după 30 sec. Stoica, Moiceanu și Ardeleanu au sosit cu al treilea pluton, la 3:18,0.

În clasamentul general, conduce Ripfel (Suedia) cu 8:48,25. Moldoveanu ocupă locul 6, la 2:03,0, iar Moiceanu este pe locul 8, la 2:08,0.

Echipele de lupte ale României în R.D.G. și R.F.G.

La sfîrșitul acestei săptămîni, reprezentativele noastre de lupte vor susține noi confruntări internaționale. La greco-romane, va avea loc dubla întîlnire cu puternica echipă a R.F. a Germaniei (Witten, 5 aprilie și Bremen, 7 aprilie). La „libere", naționala României concurează alături de echipele Poloniei, Ungariei și R.D.G. la turneul de la Leipzig (5, 6 și 7 aprilie).

Iată și formațiile noastre : **Stoiciu, Alionescu, Popescu, Enache, Țăranu, Popovici, Martinescu și Bușoiu** (greco-romane), **Tăpălagă, Stan, Coman, Poalelungi, Iorga, Bola și Marton** (libere). La turneul de la Leipzig nu participă sportivii de cat. grea.

Ecouri la:

În cercul de lumină al reflectorului — viteza pe gheață

Articolul intitulat „AICI NE AFLĂM !", în care puneam în discuție situația necorespunzătoare a patinajului de viteză din țara noastră, a găsit un larg ecou în rîndurile specialiștilor, sportivilor și iubitorilor sportului pe patine rapide. Aceștia ne-au trimis la redacție scrisori, în care analizează actualul stadiu al vitezei pe gheață, făcînd interesante propuneri. Iată opiniile unor antrenori din Cluj, singura localitate unde sînt două secții de performanță : Agronomia și C.S.M.

Cine poate fi selecționat pentru patinajul de performanță ? Sînt două categorii de „materie primă" : 1. acei copii între 6—14 ani care practică un sport înrudit cu patinajul ; 2. începători, cu fizic adecvat.

După ce începătorii se familiarizează cu „patinele lungi", urmează învățarea elementelor de bază, abecedarul vitezei pe gheață, pentru care sînt strict necesare materialele specifice : patine de viteză, costume etc., de care ducem o acută lipsă. Trecînd peste această greutate, se cere o atenție deosebită programului de pregătire a tinerilor, timpul pentru perfecționarea elementelor talentate fiind de 2—3 ani, iar producția de patinatori de valoare de 1:10. Apare, deci, nevoia cadrelor tehnice, a instructorilor și antrenorilor calificați. **Din păcate, la ora actuală dispunem de un număr nepermis de mic de tehnicieni activi : CINCI PE ÎNTREAGA ȚARĂ !** Or, în asemenea condiții nu vom putea să ne urnim din loc. Prin urmare, trebuie să-i atragem în această muncă pe foștii patinatori, să organizăm cît mai multe școli de instructori, iar pe actualii viteziști fruntași să-i pregătim pentru a deveni antrenori.

Zoltan SZEKELY
antrenor la Agronomia Cluj

Singurul patinoar din Cluj, amenajat pe un lac natural, se află în administrarea întreprinderii comunale, care nu depune nici un efort pentru buna lui întreținere. Nu de mult a fost desființată garderoba. Unde se vor echipa sportivii ? Antrenamentele patinatorilor de performanță se desfășoară în funcție de programul publicului. Sportivii sînt excluși de pe gheață, fiind nevoiți să plătească bilet de intrare, pentru a-și completa antrenamentele. De asemenea, I.C.C. nu este dispusă să închirieze pista pentru diferite concursuri, iar atunci cînd ni se pune la dispoziție lacul, nu se asigură o gheață de calitate satisfăcătoare. Cauza : lipsa de oameni inițiați pentru pregătirea ei, curățirea pistei făcîndu-se cu măturători de pe stradă. La o competiție a fost nevoie ca oficialii și sportivii să pregătească gheața, timpul a trecut și concursul nu s-a mai putut termina.

Avînd în vedere cele de mai sus, este lesne de înțeles în ce condiții se pregătesc patinatorii din Cluj. **Pînă se va construi un patinoar artificial, se impune ca administrarea lacului pe timpul iernii să fie transferată unei întreprinderi specializate !**

Ștefan ERDÖSY
antrenor la C.S.M. Cluj

În plină dispută

Excepție făcînd primele două locuri, pentru care Dinamo București și Steaua la băieți, Politehnica București și Rapid la fete nu au contracandidat, disputa pentru celelalte locuri fruntașe ale diviziei A este deosebit de echilibrată, pasionantă chiar. Pozițiile fiecărei formații sînt efemere, fiecare etapă aducînd modificări mai mult sau mai puțin importante pentru moment, dar care se vor dovedi decisive în finalul campionatului. Se petrec chiar și curiozități, nelipsite, însă, în așa-zisul joc al cifrelor și al clasamentelor. Politehnica Galați, de pildă, deși a pierdut partida cu Universitatea Cluj și deci un punct, a... urcat de pe locul 6 pe locul 5 în clasament. De altfel, trebuie spus că lupta pentru ocuparea locurilor 3—4 în ierarhia echipelor masculine devine din ce în ce mai pasionantă, la ea concurînd cu șanse foarte apropiate Politehnica București, Universitatea Cluj, Politehnica Galați, I.C.F. și Universitatea Timișoara. Despre studenții timișoreni trebuie spus că, după o perioadă destul de îndelungată de anonimat, acum dau impresia că vor să revină în plutonul fruntaș. Este cert că prezența lui Czmor, principal realizator, a avut un rol hotărîtor în comportarea Universității. Cît privește retrogradarea, spectrul acesteia amenință nu mai puțin de 5 echipe: Comerțul Tg. Mureș, Crișul Oradea, Farul Constanța, Rapid și Politehnica Iași.

La fete, cu excepția victoriei baschetbalistelor de la Crișul asupra I.C.F.-ului, nimic deosebit.

MASCULIN

1	Dinamo București (1)	15	15	0	1264—935 30
2	Steaua (2)	15	14	1	1203—981 29
3	Politehnica București (3)	15	9	6	1064—962 24
4	Universitatea Cluj (4)	15	8	7	1078—1025 23
5	Politehnica Galați (6)	15	7	8	1067—1106 22
6	I.C.F. (5)	15	7	8	972—993 22
7	Universitatea Timișoara (7)	15	7	8	1038—1066 22
8	Politehnica Iași (8)	15	6	9	946—1133 21
9	Rapid (9)	15	5	10	1065—1063 20
10	Farul Constanța (12)	15	4	11	897—1009 19
11	Crișul Oradea (10)	15	4	11	874—1061 19
12	Comerțul Tg. Mureș (11)	15	4	11	966—1100 19

FEMININ

1	Politehnica București (1)	13	13	0	831—578 26
2	Rapid București (2)	14	11	3	832—654 25
3	Voința Brașov (5)	14	7	7	660—672 21
4	Universitatea Cluj (4)	14	7	7	714—727 21
5	I.C.F. (3)	14	7	7	689—720 21
6	Constructorul București (6)	14	6	8	627—691 20
7	Mureșul Tg. Mureș (7)	14	5	9	667—780 19
8	Crișul Oradea (10)	13	5	8	643—688 18
9	Voința București (8)	14	4	10	676—775 18
10	Progresul București (9)	14	4	10	664—720 18

Centura „SPORTUL" la Constanța

Interes enorm pentru meciul Dinu—Antoniu

CONSTANȚA, 1 (prin telefon, de la trimisul nostru). — Lotul olimpic de box a susit duminică seara la Constanța. Vedetele sportului nostru cu mănuși au fost așteptate în fața hotelului Continental de numeroși iubitori ai pugilismului, fapt care ne determină să credem că Sala Sporturilor din localitate va fi luată cu asalt marți seara.

Fără îndoială, capul de afiș al reuniunii îl constituie partida Dinu—Antoniu. Aceasta, deoarece boxerul constănțean își pune în joc centura „SPORTUL" și pentru că este prima confruntare dintre acești sportivi de frunte. Atît Dinu, cît și Antoniu au evitat să ne dea un pronostic, dar ambii sînt optimiști. Luni dimineața am stat de vorbă cu antrenorul N. Buză, care, la întrebarea : „Dinu sau Antoniu ?", ne-a dat un răspuns... diplomatic : **„Dinu are de partea lui viteza și chiar forța. În palmaresul său Dinu are mai multe victorii înainte de limită. Cred că meciul va fi decis de rezistența celor doi boxeri".**

Și campionul Gh. Chivăr își va pune centura în joc aici, la Constanța. Challengerul său este dinamovistul I. Olteanu, care, după afirmațiile antrenorului său, C. Nour, s-a pregătit în mod deosebit pentru acest meci. Centura „SPORTUL" îi va mai pune, pentru prima dată, față în față pe I. Pițu (Farul) și pe craioveanul E. Constantinescu. Spectatorii constănțeni vor avea prilejul să-i vadă evoluînd și pe ceilalți membri ai lotului olimpic, printre care Gruiescu Ciucă și Bădoi. Adversarii acestora vor fi boxeri de la Farul.

Romeo CALARAȘANU

Scăpată pe contraatac, Szabados (I.C.F.) se îndreaptă spre coșul advers, urmărită de ordencele Mesaros (nr. 8) și Mihuț. Szabados va înscrie, dar pînă la urmă victoria îi va surîde Crișului
Foto : V. BAGEAC

Cîștigătorii zonelor de la Suceava și Baia Mare

La Suceava, timp de trei zile, Sala sporturilor a găzduit etapa de zonă a campionatului republican de box pentru juniori. La întreceri au participat boxeri din orașele : *Reghin, Tg. Mureș, Gh. Gheorghiu-Dej, Bacău, Buhuși, Iași, Vatra Dornei, Fălticeni, Botoșani* și *Suceava*. Partidele au fost, în general, de bună calitate, iar dintre tinerii pugiliști, o bună impresie au lăsat : *Șt. Vitalios, E. Gorea, A. Kelemen, T. Ceobotaru, V. Ciuran, P. Bodale*. Corpul de arbitri format din : *B. Robert* — delegat general al F.R.B., *I. Chendreanu* și *F. Ferbert* (Cluj), *D. Bocîrna* și *Al. Mihăilescu* (Brăila), *I. Niculescu* (București) a condus excelent. Iată cîștigătorii în ordinea categoriilor : *Juniori mici :* Șt. Vitalios (Oraș Gh. Gheorghiu-Dej), V. Pintilie (Iași), Gh. Racoviță (Iași), E. Gorea (Reghin), Șt. Călin (Bacău), T. Ceobotaru (Iași), A. Ciaicovschi (Iași), F. Costinescu (Iași), A. Vas (Tg. Mureș), I. Mocanu (Iași), N. Cara (Fălticeni), M. Stan (Fălticeni), *juniori mari* : Gh. Feraru (Fălticeni), D. Călin (Iași), I. Agape (Iași), M. Toni (Gh. Gheorghiu-Dej), A. Kelemen (Tg. Mureș), P. Bodale (Suceava), P. Benkő (Tg. Mureș), C. Melinte (Iași), P. Tănase (Iași). V. Ciuranu (Iași), D. Pinzaru (Iași), P. Seara (Botoșani). (C. ALEXA — corespondent).

Și la Baia Mare au fost desemnați cîștigătorii de zonă ai campionatului republican de box pentru juniori. Iată învingătorii în ordinea categoriilor : *juniori mici :* A. Cimpeanu (Cluj), I. Hertz (Cluj), I. Horvat (Oradea), N. Duca (Oradea), N. Prunea (Cluj), D. Pop (Baia Mare), I. Girda (Cluj), S. Groncea (Brad), A. Coroianu (Satu Mare), V. Chioreanu (Baia Mare). *Juniori mari*: V. Budău (Cîmpia Turzii), V. Lako (Cîmpia Turzii), C. Mladin (Hunedoara), O. Auderco (Cluj), A. Badea (Hunedoara), I. Mathe (Cluj), G. Toth (Baia Mare), G. Feteanu (Cluj), V. Frînc (Baia Mare), Gh. Furdui (Cugir), I. Siliște (Satu Mare). Boxerii I. Mihoc (Satu Mare) și V. Zenica (Cluj) s-au calificat fără adversari.

„Cupa Primăverii"

Amănunte din seria a II-a

Iată amănunte de la meciurile etapei din „Cupa Primăverii", seria a II-a (provincie).

RULMENTUL BÎRLAD — UNIVERSITATEA TIMIȘOARA 11—6 (11—3). Gazdele au înscris punctele numai între minutele 15 și 28. S-au evidențiat **Florescu, Bogoș** și **Mihalașcu** de la Rulmentul, **Duță** de la oaspeți. Punctele au fost realizate de **Bărgăunaș** (încercare transformată de **Țopa**), **Bogoș** (încercare) și **Răscanu** (încercare) pentru gazde și de **Duță** (două lovituri de pedeapsă) pentru timișoreni. Foarte bun arbitrajul lui **V. Cișmaș** — București.

N. CERNATESCU—coresp.

AGRONOMIA CLUJ — FARUL CONSTANȚA 3—3 (0—3). Jocul a fost frumos, iar rezultatul echitabil. Punctele au fost realizate de **Zamfirescu** (lovitură de pedeapsă) pentru Farul și de **Heged** (încercare) pentru clujeni. A arbitrat bine **I. Dumitrescu** — București.

M. RADU—coresp.

POLITEHNICA IAȘI — ȘTIINȚA PETROȘENI 9—3 (6—3). Ieșenii au dominat mai mult, dar linia lor de trei sferturi nu a funcționat cum trebuie. Scorul a fost deschis de gazde prin **Rosenberg** (lovitură de pedeapsă) și majorat de **Homană** (drop-goal). Știința a redus prin **Sabău** (lovitură de pedeapsă), iar **Rosenberg** a stabilit scorul final cu două minute înainte de terminarea partidei (lovitură de pedeapsă). Arbitrul **I. Witting** — București, care a condus foarte bine, i-a eliminat în min. 57 pe **Senic** (Politehnica) și **Truță** (Știința).

V. DIACONESCU—coresp.

O lăudabilă inițiativă a federației de specialitate a prins viață și dă roade care i-ar justifica o popularizare largă în viitor (ne angajăm și noi să o sprijinim în acest sens). Este vorba de întrecerea echipelor bucureștene de tineret, participarea fiindu-le rezervată tinerilor între 18—21 de ani, cărora li se facilitează mult trecerea la seniorat. Meciurile de pînă acum, conținînd tot în „Cupa Primăverii", ne-au oferit exemple demne de urmat. Felicitări !

Dispută nu lipsită de pericole pentru un balon care... nu mai este prezent (fază din meciul Grivița Roșie — Steaua)
Foto : M. RĂDULESCU

Clujenii au dominat „Raliul de Vest"

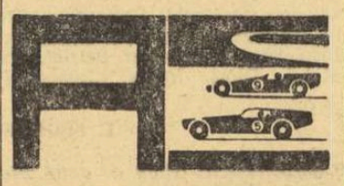

Duminică s-a desfășurat „Raliul de Vest", organizat de filiala A.C.R. Maramureș, în colaborare cu agenția O.N.T. Baia Mare și cu C.J.E.F.S. Maramureș. Au participat peste 20 de echipaje din București, Cluj, Oradea, Satu Mare și Baia Mare. Automobiliștii au parcurs 508 km pe traseul Baia Mare — Dej — Cluj — Huedin — Oradea — Satu Mare — Baia Mare. Ei au luat parte la : o probă de viteză în coastă (2 km pe Dealul Mesteacăn), o probă de viteză pe circuit la Oradea și două probe de îndemînare la Cluj și Baia Mare. Locul I i-a revenit echipajului clujean **L. Borbely—Al. Halász** (Renault 10 Major), urmat de cuplul clujean **C. Hosu—R. Franczel** (Renault 10 Major) și echipa orădeană **A. Gașpar—D. Roșianu** (Renault 16). La clasa sub 1000 cmc a cîștigat echipajul clujean **F. Bran—T. Suciu.**

T. TOHĂTAN
coresp. principal

LA ZI

● Partida retur **Steaua București—Sparta Brno** din semifinalele C.C.E. va avea loc la 24 aprilie în sala Floreasca din Capitală. A fost stabilită data primului joc dintre **Dinamo București** și **T.S.K.A.** (feminin) : 14 aprilie, la Moscova.

CLASAMENTELE
DUPĂ JOCURILE DE DUMINICĂ

DIVIZIA A
masculin
seria a II-a

1	Politehnica	10	9	1	29: 7 19
2	Rapid	10	9	1	27: 9 19
3	Tractorul	10	3	7	14:22 13
4	Celuloza	10	3	7	13:22 13
5	Farul	10	3	7	14:25 13
6	Minerul	10	3	7	11:23 13

Feminin

1	Dinamo	12	12	0	36: 3 24
2	Rapid	12	11	1	35: 5 23
3	Penicilina	13	9	4	29:16 22
4	C.S.M. Sibiu	13	8	5	31:23 21
5	C. P. București	13	6	5	27:24 21
6	Farul	13	6	7	25:29 19
7	Univ. Craiova	13	3	10	10:34 16
8	Univ. Cluj	12	3	9	15:29 15
9	Medicina	13	2	11	12:33 15
10	Drapelul r. Sibiu	12	1	11	9:33 13

DIVIZIA B
masculin
seria I

1	A.S.A. Sibiu	12	9	3	30:17 21
2	Ind. s. C. Turzii	12	8	4	26:19 20
3	Polit. Cluj	11	8	3	27:15 19
4	Prog. Suceava	12	7	5	23:19 19
5	C.F.R. Cluj	11	6	5	24:18 17
6	Cooperatorul	11	3	8	17:25 14
7	Ped. Tg. Mureș.	11	3	8	13:25 14
8	Pedag. Oradea	12	2	10	12:34 14

Seria a II-a

1	Înainte Tim.	12	11	1	35: 8 23
2	Polit. Timișoara	12	9	3	30:15 21
3	Electroputere Craiova	12	8	4	25:24 20
4	Univ. Timișoara	12	7	5	29:15 19
5	Univ. Craiova	12	4	8	19:28 16
6	Știința Petroșeni	12	4	8	18:28 16
7	Gloria Arad	12	3	9	15:30 15
8	Creația Brașov	12	2	10	11:34 14

Seria a III-a

1	Progresul Buc.	12	12	0	36: 5 24
2	Polit. Brașov	12	10	2	33:13 22
3	Semănătoarea Buc.	12	8	4	28:22 20
4	Medicina Buc.	12	5	7	23:28 17
5	Polit. Iași	12	4	8	19:27 16
6	Univ. București	12	4	8	20:30 16
7	Construcții Buc.	12	4	8	17:30 16
8	Dacia Brăila	12	1	11	12:33 13

Feminin
seria I

1	Univ. Timișoara	11	11	0	33: 3 22
2	Sănătatea Arad	11	8	3	25:11 19
3	Med. Tg. Mureș	11	8	3	28:14 19
4	Corvinul Deva	11	7	4	23:16 18
5	Medicina Cluj	12	3	9	15:31 15
6	Șc. sp. Oradea	11	3	8	16:26 14
7	Lic. N. Bălcescu Cluj	11	3	8	12:28 14
8	Pedag. Oradea	12	2	10	11:34 14

Seria a II-a

1	I.C.F. București	11	11	0	33: 8 22
2	Șc. sp. Constanța	11	8	3	27:17 19
3	Voința M. Cluc	12	7	5	24:19 19
4	Sănătatea Tîrg.	12	6	6	24:24 18
5	Tricotajul Brașov	12	5	7	22:26 17
6	Polit. Brașov	11	4	7	13:26 15
7.	Știința Găești	11	3	8	17:27 14
8	Flacăra r. Buc.	12	2	10	17:30 14

Seria a III-a

1	Ceahlăul P. Neamț	11	10	1	32: 6 21
2	Progresul Buc.	12	9	3	32:16 21
3	Univ. București	12	7	5	24:20 19
4	Viitorul Buc.	11	7	4	23:17 18
5	Univ. Iași	12	6	6	22:21 18
6	Șc. sp. Bacău	12	5	7	20:27 17
7	Polit. Galați	12	2	10	10:31 14
8	A.S.E. București	12	1	11	8:33 12

● În ziarul nostru de ieri a apărut greșit (din cauza recepționării eronate prin telefon) rezultatul partidei dintre Politehnica Galați și Universitatea București, care s-a încheiat cu scorul de 3—0 (3, 9, 8) în favoarea Universității București.

● Partida Șc. sp. Bacău — A.S.E. București 6—1 (—13, 6, 13, 5).

● **Turneul final al campionatului național (masculin) se va disputa (în sala Floreasca), după următorul program : joi 4 aprilie, de la ora 17 : Dinamo București—Politehnica Galați, Steaua—Rapid ; 5 aprilie, ora 17 : Dinamo—Rapid, Steaua—Politehnica ; 6 aprilie, ora 17 : Rapid—Politehnica, Steaua—Dinamo.** Echipele încep lupta cu următoarea situație în clasament :

1.	Steaua	10	10	0	30:10 20
2.	Politehnica	10	9	1	29: 7 19
3.	Rapid	10	9	1	27: 9 19
4.	Dinamo	10	8	2	27:11 18

Un spectacol reconfortant

Cine a petrecut o săptămînă pe terenurile roșii ale Centrului de antrenament nr. 2, urmărind întrecerile tinerilor tenismani care și-au disputat „Cupa Municipiului București", la a treia ediție, poate spune că a făcut o bună cură de optimism. Evident, pleci reconfortat de la acest spectacol de tinerețe și avînt pe care ni l-au oferit cei aproape 200 de mici și mai mari tenismani, viitoriiași ai rachetei, schimbul de mîine al lui Țiriac și Năstase. Orice urmă de scepticism ți se risipește după ce ai văzut două-trei schimburi de mingi între „finaliștii" înalți de-o șchioapă, care trădează știință de carte. Iar la categoriile mari, de pildă, Viorel Sotiriu și Dumitru Hărădău ne-au oferit o luptă plină de momente palpitante, o adevărată finală de campionat.

Dar să facem loc rezultatelor tehnice, pe categorii, în semifinale și finale : BĂIEȚI. **Cat. 11—12 ani :** C. Ionescu (Dinamo) — M. Tăbăraș (Progresul) 6—5, 6—0 ; C. Pelea (Șc. sp. 2) — N. Birsan (Brașov) 6—3, 4—6, 6—0 ; C. Pelea — C. Ionescu 6—1, 6—1. **Cat. 13—14 ani :** C. Curcă (Prog.) — Fl. Manea (Din.) 6—1, 5—6, 6—3 ; Tr. Marcu (Brașov) — R. Giurgiu (Oradea) 6—1, 6—3 ; Tr. Marcu — C. Curcă 5—6, 6—4, 6—0. **Cat. 15—16 ani :** S. Cernăianu (Șc. sp. 2) — M. Cristescu (Cluj) 6—0, 6—2 ; G. Turcu (Șc. sp. 2) — D. Nemeș (Galați) 6—0, 6—2 ; G. Turcu — S. Cernăianu 7—5, 6—1. **Cat. 17—18 ani :** V. Sotiriu (Constructorul) — N. Costinescu (Șc. sp. 2) 6—1, 6—1 ; D. Hărădău (Hunedoara) — A. Sarău (Din.) 6—1, 6—0 ; V. Sotiriu — D. Hărădău 7—5, 3—6, 6—4. FETE. **Cat. 11—12 ani :** M. Simionescu (Din.) — I. Brașin (Arad) 6—1, 6—3 ; M. Hagiu (Din.) — Z. Strulea (Hunedoara) 6—0, 6—2 ; M. Simionescu — M. Hagiu 6—1, 3—6, 6—3. **Cat. 13—14 ani :** Cr. Bădin (Din.) — V. Ruzici (Din.) 6—3, 6—3 ; A. Florești (Șc. sp. 2) — M. Denov (Arad) 6—1, 6—1 ; A. Florești — Cr. Bădin 6—2, 6—4. **Cat. 15—16 ani :** Z. Tudose (Prog.) — E. Takacs (Hunedoara) 3—6, 6—3, 6—2 ; E. Cotuna (Șc. sp. 2) — A. Călina (Șc. sp. 2) 6—4, 6—1 ; E. Cotuna — Z. Tudose 6—3, 6—3. **Cat. 17—18 ani :** A. Cîrnaru (Din.) — L. Tănăsescu (Cluj) 6—1, 6—3 ; V. Balaj (Steaua) — L. Cobzuc (Șc. sp. 2) 6—0, 6—0 ; V. Balaj — A. Cîrnaru 6—3, 3—6, 6—3.

O mențiune pentru buna organizare a întrecerilor — asigurată de secția de tenis a Școlii sportive nr. 2 București — ca și pentru munca apreciabilă a antrenorilor, care pregătesc cu rîvnă pe toți acești sportivi, speranțele tenisului nostru.

Radu VOIA

UN TURNEU REUȘIT : CUPA PRIMĂVERII

La Buhuși, timp de trei zile, patru formații feminine, Universitatea București, Textila Buhuși, Politehnica Galați și Halloren Halle din R.D. Germană, și-au disputat întîietatea în prima ediție a Cupei Primăverii, competiție organizată de asociația sportivă Textila din localitate.

Jocuri de bun nivel tehnic, un public numeros și entuziast (în fiecare zi de întreceri — peste 3 000 de spectatori), o organizare excelentă (subliniem contribuția deosebită adusă de directorul fabricii, C. Baciu), iată atributele acestei reușite competiții. Trofeul oferit de organizatori (o frumoasă cupă de cristal) i-a revenit pe merit echipei cel mai bine pregătite, Universitatea București (antrenor C. Popescu). O comportare frumoasă a avut și

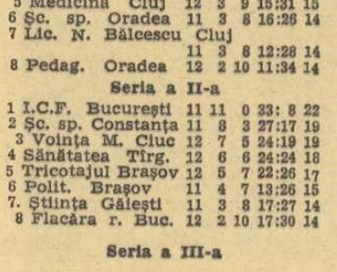

echipa de divizie B, Textila (antrenor M. Crețu), clasată pe locul secund, care în acest sezon se pare că a pășit cu dreptul (locul II și în Cupa F.R.H.). Ocupanta poziției a III-a, Politehnica Galați, după două meciuri mai slabe, a făcut o partidă bună în compania formației Halloren Halle. Aceasta, în ciuda faptului că a pierdut toate partidele (la diferențe minime), a lăsat o bună impresie prin jocul său variat și spectaculos. Dar, oboseala din jocurile anterioare și-a spus cuvîntul.

În acest turneu s-au remarcat : Leonte, Șramco, Ciceu, Furcoi, Nicolae (Univ.), Șerban, Munteanu (Textila), Oțelea, Modorcea (Politehnica), Kipping, Reidl (Halloren). Menționăm arbitrajele bune prestate de Grebenișan (Tg. Mureș) și Rahoveanu (București).

Astfel de turnee (mai ales în condiții excelente de organizare ca la Buhuși) am dori cît mai multe. Ar fi în favoarea acestui frumos sport.

Gh. RANGU

CAMPIONII ȘCOLARI

La sfîrșitul săptămînii trecute, peste 200 de elevi și eleve din mai multe județe ale țării au participat la finalele campionatelor naționale școlare de schi. Desfășurată pe un timp admirabil și beneficiind de-o organizare foarte bună, competiția s-a bucurat de mult succes. S-au evidențiat cu acest prilej schiori școlari din centre ca Fundata, Cîmpulung Moldovenesc, Sinaia, Bușteni, Rîșnov, Reșița, Brașov, precum și din alte județe în care schiul se bucură de simpatie.

S-au disputat probe de slalom uriaș și slalom special (în Kantzel) și ștafete de fond (în Poiana Ruia). Iată și campionii : SLALOM SPECIAL, junioare mari : **Eva Makos** (liceul M. Ciuc) 61,10 ; junioare mici : **Maria Roșculeț** (lic. Predeal) 68,14 ; juniori mari : **S. Stroie** (lic. Bușteni) 70,11 ; juniori mici : **Al. Bogdan** (lic. Sinaia) 67,14 ; SLALOM URIAȘ, junioare mari : **Dorina Munteanu** (lic. nr. 2 Brașov) 1:18,2 ; junioare mici : **Daniela Munteanu** (lic. nr. 2 Brașov) 1:15,0 ; juniori mari : **Z. Hambricht** (lic. nr. 2 Cluj) 1:13,1 ; juniori mici : **Al. Bogdan** (lic. Sinaia) 1:05,1 ; FOND junioare mici (3 km) : **Elena Bășea** (șc. gen. Fundata) 13,58 ; junioare mari (5 km) : **Paraschiva Cojocaru** (lic. Cîmpulung Moldovenesc) 19,36 ; juniori mici (5 km) : **N. Cristoloveanu** (șc. gen. Rîșnov) 17,47 ; juniori mari (10 km) : **P. Chiriluș** (lic. Vatra Dornei) 35,26 ; ștafeta junioare (3 x 3 km) : **Județul Brașov I** ; juniori (3 x 5 km) **Județul Brașov I.**

Carol GRUIA-coresp. prin.

Juniorii bucureșteni și-au desemnat finaliștii

Timp de două zile, 78 de tineri luptători din cadrul municipiului București s-au întrecut în sala clubului Progresul pentru calificarea în finala pe țară a campionatului republican (libere). Pe cele trei saltele ei s-au prezentat cu lecțiile bine învățate, furnizînd întreceri viu disputate. Merită a fi evidențiați elevii antrenorului V. Constantinescu de la clubul Progresul. Iată primii clasați : **cat. 48 kg** — 1. P. IONIȚĂ (Progresul), 2. V. Gheorghe (Metalul), **3. I. Arapu (Șc. sp. Energia) ; cat. 52 kg** — 1. P. SANDU (Progresul), 2. P. Voicu (Șc. sp. Energia), 3. N. Roman (Rapid) ; **cat. 56 kg** — 1. M. MARIN (Progresul), 2. R. Petrescu (Progresul), 3, M. Popescu (Rapid) ; **cat. 60 kg** — 1. E. GHEORGHIU (Steaua), 2. C. Ștefan (Dinamo), 3. A. Ochepan (Progresul) ; **cat. 65 kg** — 1. M. STAN (Steaua), 2. R. Dumitrache (Rapid), 3. I. Alexandru (Progresul) ; **cat. 70 kg** — 1. G. ANTONIE (Progresul), 2. C. Stativa (Viitorul), 3. Fl. Andrei (Șc. sp. Energia) ; **cat. 75 kg** — 1. I. DUMITRU (Viitorul), 2. N. Tugui (Rapid), 3. A. Sitrac (Dinamo) ; **cat. 81 kg** — 1. F. MINA (Rapid), 2. C. Popa (Dinamo), 3. A. Baban (Progresul) ; **cat. 87 kg** — 1. ST. POPESCU (Rapid), 2. I. Ghindă (Progresul), 3. L. Grama (Dinamo) ; **cat. + 87 kg** — 1. M. TEODOSIU (Șc. sp .Energia), 2. M. Dobrin (Rapid), 3. N. Dobre (Rapid).

Primii doi clasați la fiecare categorie vor participa la finalele campionatului republican, care vor avea loc la Constanța în zilele de 10, 11 și 12 mai.

O NOUĂ ÎNTRECERE

Întrecerile tinerilor hocheiști continuă. La numai două zile de la Cupa speranțelor, juniorii bucureșteni își dispută întîietatea într-o nouă competiție, de data aceasta în organizarea clubului sportiv **Olimpia.** Participă următoarele echipe : **Steaua, Dinamo, Constructorul** și **Olimpia.** Se joacă sistem eliminatoriu. Partidele au loc (pe patinoarul „23 August" din Capitală) azi și mîine, începînd de la **ora 17,30.**

O fotografie care „vorbește" despre dinamismul și spectaculozitatea fotbalului. În ceea ce privește spectaculozitatea imaginea surprinsă de A. ROSENTHAL ne pune în fața unor... exagerări, atît Coman, portarul lui F.C. Argeș, cît și Dinu (Dinamo București) intervenind periculos, cu piciorul înainte

MÎINE, OPTIMILE CUPEI ROMÂNIEI

Mîine, pe 8 stadioane din țară se vor desfășura optimile de finală ale Cupei României. Cele 16 formații rămase în cursă își dispută întîietatea pe terenuri neutre. În lupta pentru cucerirea trofeului au rămas 11 echipe din prima divizie și 5 din cea secundă. Sorții au decis cîteva partide de mare atractivitate, cum sînt: **Petrolul — Dinamo Bacău, Rapid — „U" Craiova și „U" Cluj — Progresul.**

Bucureștenilor le este rezervat meciul dintre **VAGONUL ARAD și JIUL**, care va avea loc mîine pe stadionul Giulești. Desigur că evoluția, pentru prima oară în Capitală, a liderului seriei a II-a din divizia B este așteptată cu interes, fotbaliștii antrenați de **Jurcă** fiind revelația campionatului în această serie.

Iată programul complet și localitățile unde se vor desfășura „optimile": **Petrolul — Dinamo Bacău la BRAȘOV, Rapid — „U" Craiova la PITEȘTI, C.F.R. Timișoara — A.S.A. Tg. Mureș la SIBIU, Politehnica Iași — F. C. Argeș la PLOIEȘTI, Politehnica Timișoara — Steaua la CRAIOVA, Chimia Suceava — Dinamo București la BACĂU, „U" Cluj — Progresul la RM. VÎLCEA și Vagonul Arad — Jiul la BUCUREȘTI.**

Toate partidele **încep la ora 16.**

INCONSTANȚĂ

(Urmare din pag. 1)

care consemnăm doar toate acestea, lucrurile par mai simple. pentru comisia de selecție, care ne-a promis un lot ce va intra în pregătiri, situația este destul de complicată. Sîntem curioși cum vor explica specialiștii F.R.F. această inconstanță. Oricum nu ne vom declara mulțumiți cu vechiul slogan: așa-i fotbalul, tocmai în aceasta constă frumusețea lui etc., *ci ne-ar interesa mai mult observațiile lor asupra desfășurării antrenamentelor echipelor din cursul săptămînii (dacă se fac asemenea observații), a concepției — să-i zicem — moderne pe care echipele au început să o aplice, pe scurt, să ni se explice dacă în fond ei aimt sau nu o mișcare în acest sens. Din cele relatate de trimișii noștri, echipele continuă să practice un fotbal lent, lipsit de spectaculozitate, cu tragerea de timp pentru menținerea rezultatelor; în marea lor majoritate golurile marcate n-au fost „creații" colective sau individuale gîndite, ci întîmplătoare, survenite din greșeli și ezitări inadmisibile comise de apărători și, uneori chiar din greșeli de arbitraj. Iată, deci, un tablou care nu încîntă. Sigur, vom fi socotiți lipsiți de sentimentalism față de eforturile fotbaliștilor și ale antrenorilor, care se străduiesc să îmbunătățească fotbalul. Adevărul e că aceste eforturi nu se prea văd. În cercurile antrenorilor continuă să se teoretizeze prea mult, muncii practice cu jucătorii rezervîndu-i-se mai puțin timp. Un exemplu destul de elocvent îl poate constitui și slaba evoluție a juniorilor în meciul cu Polonia. Iată ce a scris VASILE CÂBULEA — trimisul „SCÎNTEII TINERETULUI" despre jocul speranțelor noastre:* „Partida n-a întrunit atributele unei întîlniri între cele mai tinere forțe fotbalistice: au lipsit vioiciunea, prospețimea, inspirația și execuțiile de finețe tehnică... Ritmul echipei noastre a fost lent, de horă bătrînească... Pase întîrziate, circulație lentă, lipsă de decizie și finalizare...". *Vedeți. Întocmai ca la echipele de primă divizie! Să ne mai mire că acești juniori — atunci cînd vor ajunge la vîrsta senioratului (peste un an sau doi), ne vor oferi același gen de spectacol ca cele pe care le avem și astăzi? Din păcate, acestea sînt perspectivele...*

După cele patru etape ale returului, se impune, credem, o analiză mai profundă din partea Colegiului central al antrenorilor. Dacă arbitrii sînt sancționați, dacă jucătorii sînt suspendați pentru diversele abateri, de ce împotriva antrenorilor care aruncă în arenă echipe slabe, cu jucători nepregătiți, incapabili să execute pînă și un penalti, nu se aplică nici o măsură? Nu există în legile federației un asemenea paragraf? Să fie introdus.

Pentru îmbunătățirea calității fotbalului, trebuie acționat în toate direcțiile, puse în mișcare toate pîrghiile. Altfel rămînem pe loc sau ne mișcăm în ritm de melc. Și timpul nu iartă. Și, iar vom începe să umblăm după... motive obiective.

Dumitrache — în afară de pericol

Atacantul dinamovist Dumitrache, care s-a accidentat în meciul cu F.C. Argeș, căzînd după o săritură la cap, se găsește în prezent internat la spitalul Dr. Babeș. El a suferit un traumatism cranio-encefalic închis, o comoție cerebrală precum și o disjuncție acromio-claviculară stîngă. Dumitrache și-a revenit după o pierdere de cunoștință de aproximativ o oră.

În prezent, el se găsește în afara oricărui pericol, dar va rămîne sub supraveghere medicală aproximativ două săptămîni.

Cu ocazia acestei întîmplări fortuite s-a observat că la stadioanele noastre nu există targa, absolut necesară în unele împrejurări pentru transportarea accidentaților. S-a recurs la o improvizație, Dumitrache fiind transportat pe o ușă, probabil demontată în grabă. În dotarea tuturor stadioanelor trebuie să existe targi necesare transportului după acordarea primului ajutor. **R. B.**

fotbal

Olteneștii...

...Și astfel, după 360 minute de joc pe noul stadion (al cărui gazon, între noi fie vorba, nu e prea grozav), studenții craioveni realizează un scor general cu care sfidează toate insinuările: 12—4 (4—0 cu A.S.A. Tg. Mureș, 4—2 cu Rapid, 0—1 cu Dinamo București și 4—1 cu universitarii clujeni).

...„2 2 2" — s-ar mai fi putut numi spectacolul jucat duminică în Cetatea Banilor. Pentru că, de fapt, am asistat la un dialog între două reprezentative studențești, două teamuri care-și cam dezamăgiseră suporterii și doi antrenori de idee. Robert Cosmoc, bănuind că fundașii centrali adverși vor ieși înainte, după Oblemenco, l-a povățuit pe acesta să joace mult spre tușa stîngă, făcîndu-i astfel loc liber pe centru lui Niță care purta, surprinzător, numărul 11. Strategia i-a reușit. Tească a expus și el în cabină o tactică ingenioasă și realistă. Tinerii lui discipoli, firavi și fără ambiție, n-au vrut însă — ori n-au putut — să ridice statuie pe soclul oferit de antrenor.

...Ni se pare că am scris puțin despre excepționalul gol al lui Oblemenco. A fost de o rară frumusețe și o ireproșabilă execuție tehnică. Dacă în restul timpului Oblemenco ar fi alergat mai mult, această „bombă" de mare calibru ne-ar fi determinat să-l notăm cu 9 sau chiar cu 10. Dar...

...În învălmășeala care s-a creat după ce Vasilescu respinsese lovitura de la 11 m, mingea șutată a doua oară de Adam a lovit, după ce trecuse de linia porții (martor: arbitrul de tușă), bocancul lui Deliu. La sfîrșit, simpaticul fundaș craiovean încerca să convingă lumea că el a marcat. Un autogol ar fi făcut ca, în clasamentul golgeterilor, Oblemenco să se apropie de Adam. Dar n-a fost autogol, dragă Deliu!

...La Pitești, tînărul atacant central Tacoi (21 de ani, promovat din campionatul orășenesc craiovean) a fost cel mai bun la înaintare. Acum, acasă, în al doilea meci al său în „A", s-a comportat mai slab decît ceilalți colegi. Nu e prima dată cînd un nou promovat manifestă mari discrepanțe de formă. Totul este să fie bine îndrumat și utilizat în continuare.

...Vae Victis! N-am spus mai nimic despre învinși. Alb-negrii de la Cluj au pierdut la un scor mai mare decît meritau. Greșelile se plătesc! Adevărul este că abia se deprind cu noile idei de joc. Acasă mai fac ei ce mai fac — reușind un hibrid din fotbalul ce li se predă — dar în deplasare, în fața unor gazde dezlănțuite, uită repede lecția și intră în panică. Totuși, mulți dintre ei care-i văd jucînd pe acești minji (2 au cîte 19 ani, iar 5 nu trec de 22) nutresc încrederea că peste cîtva timp vor alcătui un team de temut. Timpul va fi martor...

...Auzite în tribună: avem 17 puncte; în deplasare mai luăm două de la Progresul („client" statornic!) și două de la Tg. Mureș; acasă batem pe toți, și cine știe? Socoteli olteneșt...

Gh. MITROI

BADEA REDIVIVUS

Duminică, la Ploiești, un jucător a fost cu „un cap peste ceilalți", evoluția sa producînd aproape o încîntare. Alexandru Badea, fost internațional.

În meciul cu Progresul, Badea ne-a oferit un autentic recital de tehnică fotbalistică: preluări moi, aeriene, devieri de mare finețe, angajări excelente ale coechipierilor, driblinguri derutante și un șut-gol (în min. 73) de filmotecă.

Ca să nu mai vorbim de faptul că Badea a fost duminică în teren peste tot: a aprins de zeci de ori flacăra atacului, a relansat acțiuni ofensive din poziții de apărare, a făcut considerabile eforturi pentru a cristaliza și a „lega" jocul, fărîmițat de impulsurile inconsistente ale tinerilor săi colegi de echipă.

Încheiem aceste rînduri menționînd că, pentru jocul său, i-am fi dat lui Badea nota 10 dacă nu ne-ar fi produs și o mică decepție. După marcarea golului, și după un temperamental demi-tur „brazilian", jucătorul ploieștean, conștient de faptul că el tranșase soarta meciului, și-a permis cîteva licențe de comportament față de arbitru. De ce facem acest adagio? Pentru că mai ales unui fotbalist cu numele Badea nu-i este admis orice. Chiar dacă este vorba de un FOST și — de ce nu? — VIITOR internațional. (M.P.).

Cum stăm cu educația?

Farul a plecat simbătă din București fără nici un punct, deși la un moment dat, în partida sa cu Steaua, se părea că le va obține pe amîndouă. Într-adevăr, spre sfîrșitul primei reprize și la începutul celei de a doua, echipa constănțeană a avut o perioadă de joc foarte bun, în cursul căreia a și deschis scorul, ratînd alte cîteva ocazii favorabile de a da gol. Totuși, Iancu și coechipierii săi n-au putut păstra avantajul luat în min. 56 și aceasta în primul rînd din propria lor vină, căci au trecut la practicarea unui joc defensiv. În numai 10 minute, printr-o puternică revenire, bucureștenii au egalat și au luat conducerea cu două goluri avans.

Fără îndoială, la această rapidă răsturnare de scor a contribuit și tînărul portar al constănțenilor, Ștefănescu, prin greșelile comise de el la primele două goluri înscrise de Steaua. Cu toate acestea, răbufnirile lui Mareș față de neexperimentatul său coechipier (bruscare și reproșuri violente) nu și-au avut justificarea. Ele au produs chiar indignarea spectatorilor, care au văzut și auzit cum s-a manifestat Mareș în acele momente.

Este, desigur, de apreciat că antrenorul Mărdărescu l-a înlocuit din joc, puțin după aceea pe Mareș. Rămînem totuși cu impresia că la clubul Farul sînt încă multe de făcut pe linia educativă, mai ales că ne-au ajuns la urechi și alte „isprăvi" de pe litoral, ale unora dintre jucătorii acestei echipe. (c. f.).

Din carnetul CRONICARULUI

SE CAUTĂ UN VINOVAT

La încheierea jocului Steagul roșu — Dinamo Bacău, în cele două tabere, ca întotdeauna, sentimentele erau opuse: învingătorii veseli, iar învinșii triști. Ceea ce ne-a surprins, însă, a fost faptul că jucătorii de la Dinamo Bacău erau supărați foc pe arbitrul N. Pădureanu, susținînd că acesta i-a frustrat cel puțin de un meci egal.

Încercînd să deslușim lucrurile, vom spune de la început că Dinamo Bacău, deși învinsă, ne-a impresionat favorabil, în egală măsură cu echipa învingătoare. În repriza secundă, ea a atacat foarte periculos, manevrînd inteligent, pasînd curgător și rapid, realizînd, în acest fel, o suită de mari ocazii. La una din ele, Ene Daniel a sărit împreună cu fundașul Rusu, a lovit balonul cu capul, și mingea, trecînd peste Papuc, a intrat în plasă. Fundașul brașovean a căzut la pămînt lovit. Gol sau fault? Arbitrul a dictat fault. Noi n-am putut aprecia exact acest duel aerian, desfășurat într-o aglomerare în fața porții și asupra a ceea ce nu am văzut bine nu am emis și nu vom emite, nici acum, verdicte.

Dar, să admitem că dinamoviștii au dreptate și că una din ocaziile lor a fost fructificată și anulată nejustificat de arbitru. Însă celelalte? Celelalte ocazii, cel puțin zece și evident mai clare decît aceasta. De ce nu sînt supărați băcăuanii și pe aceia dintre ei care le-au irosit?

Călin ANTONESCU

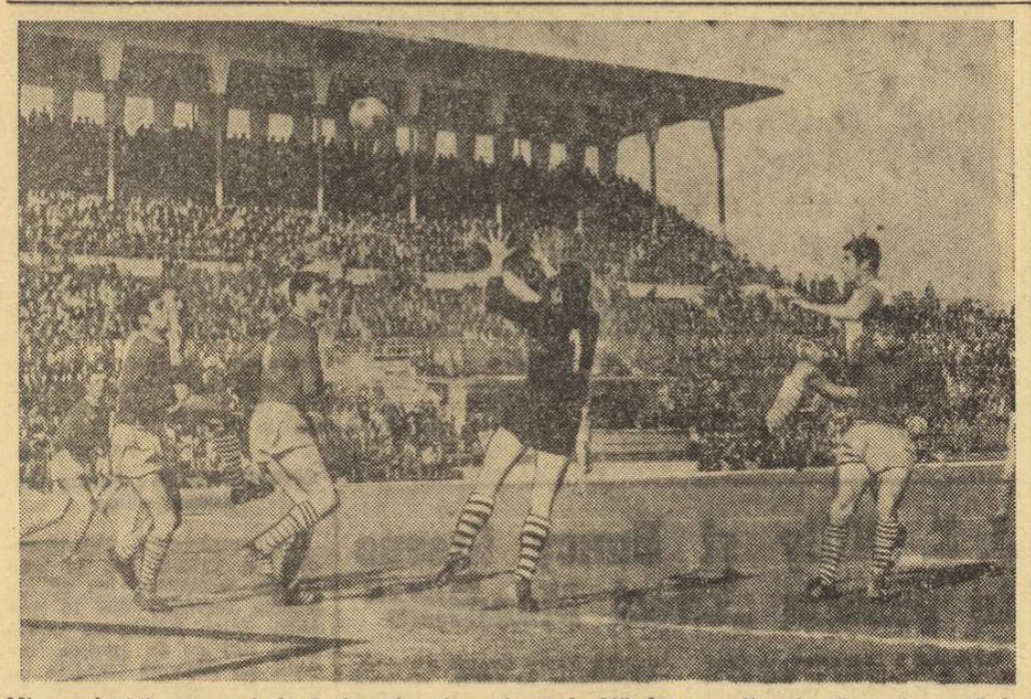

Mingea lovită cu capul de Badea (în stînga, jenat de Măndoiu) va fi reținută cu siguranță de portarul Matache. Față din meciul Petrolul — Progresul
Foto: TR. GEORGESCU

HULIGANII AU FOST PUȘI LA PUNCT

În ziua de 24 martie s-a desfășurat la Rovinari meciul de fotbal dintre echipa locală, Minerul, și Autorapid, din Craiova.

Așa cum relatează arbitrul jocului, Ioan Bălescu, în minutul 74 (la scorul de 2—1 pentru gazde), portarul echipei oaspe, Tiberiu Tudora, a blocat curajos la picioarele jucătorului Sendroiu, de la Minerul, salvînd un gol ce părea sigur. Atacantul minerilor a început din acest moment să-l lovească pe portar cu picioarele pe unde nimerea.

La intervenția arbitrului de centru, care a dictat eliminarea de pe teren a lui Sendroiu pentru lovirea intenționată a adversarului, acesta s-a repezit și la conducătorul meciului lovindu-l grav și provocîndu-i o rană deschisă la ureche, fracturîndu-i și două degete.

Spectatorii au invadat terenul. Huliganul Sendroiu, nemulțumit de cîte făcuse, s-a repezit și la arbitrul de tușe Roman lovindu-l și pe el.

Jocul s-a întrerupt. Față de cele petrecute, subcomisia de disciplină a județului Dolj a dictat următoarele sancțiuni:

1. Jucătorul Sendroiu (Minerul Rovinari) a fost scos pe viață din activitatea competițională.

2. Jucătorii Pencea, Neculcea și Mirea, toți de la A.S. Minerul Rovinari, au fost suspendați pe cîte un an pentru instigare la acte grave de huliganism.

3. S-a suspendat terenul de fotbal pînă la sfîrșitul campionatului.

4. Jocul Minerul Rovinari—Autorapid Craiova a fost omologat cu rezultatul de 3—0 pentru echipa Autorapid.

De asemenea, victimele agresiunii huliganului Sendroiu vor deschide acțiune penală împotriva acestuia.

MIRCEA VLĂDOIANU, corespondent

Cînd se va alcătui lotul?

Luni dimineață, antrenorul EM. VOGL, coordonatorul comisiei de selecție și pregătire a echipei naționale, opina ca lotul să nu fie alcătuit nici după etapa de duminică. Motivul? De la reluarea returului, majoritatea fotbaliștilor s-au comportat contradictoriu, neconcludent. Puține puncte de reper și mai puține certitudini. Em. Vogl vrea să propună colegilor săi să mai aștepte eventuale clarificări de la jocurile de cupă de mîine sau după etapa din 7 aprilie.

BULETINUL DIVIZIEI C

SERIA EST

TEXTILA BUHUȘI—ȘOIMII BUZĂU (3—0). Autorii golurilor: Tonea (min. 2), Scînteie (min. 69) și Bogdan (min. 87). Competent—arbitrajul lui I. Ciolan. (I. Vieru, coresp.)

MINOBRAD V. DORNEI—UNIREA FOCȘANI (0—0). Joc cu multe greșeli tehnice. A arbitrat bine Gh. Vereș. (P. Spac, coresp.)

GLORIA BÎRLAD—S.U.T. GALAȚI (3—1). Au înscris: Trăznea (min. 10 și 36), Atic (min. 70), respectiv Cheșu (min. 76). A condus bine C. Costică. (N. Cernătescu, coresp.)

OȚELUL GALAȚI—MEDICINA IAȘI (1—0). Unicul gol a fost realizat de Drăghiescu (min. 59). Bun—arbitrajul lui I. Dancu. (V. Ștefănescu, coresp.)

ANCORA GALAȚI—FORESTA FĂLTICENI (1—0). A marcat Potolea (min. 62). C. Caramitru a condus bine (N. Cricică, coresp.)

PETROLUL MOINEȘTI—GLORIA C.F.R. GALAȚI (1—0). A înscris: Mangalagiu (min. 88). În min. 14 jucătorul Bișloi (Petrolul) a ratat un 11 m, iar în min. 57 jucătorul Neacșu a fost eliminat pentru că l-a insultat pe arbitrul I. Radu, care a condus bine. (Al. Stoianovici, coresp.)

CLASAMENT

1	Gloria Bîrlad	17	12	2	3	30—10 26
2	Oțelul Galați	17	9	3	5	24—15 21
3	Ancora Galați	17	10	1	6	26—19 21
4	Medicina Iași	17	8	4	5	27—17 20
5	Gloria C.F.R. Galați	17	9	1	7	25—19 19
6	Textila Buhuși	17	7	4	6	22—17 18
7	Metalul Buzău	17	6	6	5	18—14 18
8	Minobrad V. Dornei	17	8	2	7	21—18 18
9	Petrolul Moinești	17	7	4	6	19—18 18
10	Unirea Focșani	17	7	3	7	20—19 17
11	Foresta Fălticeni	17	5	6	6	17—19 16
12	Șoimii Buzău	17	5	5	7	23—28 15
13	S.U.T. Galați	17	2	4	11	12—36 8
14	Metalul Rădăuți	17	0	3	14	6—41 3

ETAPA VIITOARE: Minobrad V. Dornei—Metalul Buzău, Gloria C.F.R. Galați—Textila Buhuși, S.U.T. Galați—Metalul Rădăuți, Foresta Fălticeni—Oțelul Galați, Petrolul Moinești—Gloria Bîrlad, Șoimii Buzău—Unirea Focșani, Medicina Iași—Ancora Galați.

SERIA SUD

RAPID PLOPENI — T.U.G. BUCUREȘTI (2—0). Golurile au fost marcate de George Marin, în min. 48 și 79, care a transformat două penaltiuri. Arbitrul C. Marin a anulat un autogol înscris de un apărător bucurestean pe motiv de fault dublu la portar. (I. Tănăsescu, coresp.)

STUFUL TULCEA—OLTUL SF. GHEORGHE (1—0). Unicul gol a fost realizat de Pecerință (min. 8). Slab a condus O. Constantinescu. (I. Turșie, coresp).

FLACĂRA ROȘIE BUC.—RAPID C.F. BUC. (0—0). Rezultatul nedreptățește pe jucătorii de la Flacăra, care au fost mai aproape de victorie. I. Doncea a arbitrat mediocru. (M. Popescu, coresp.)

PROGRESUL BRĂILA—ELECTRICA CONSTANȚA (4—0). Au marcat: Iancu (min. 18 și 73), Ciupitu (min. 50) și Stoian (min. 89). În min. 89 jucătorii Cîtu și Giovani (ambii de la Electrica) au fost eliminați pentru că au insultat pe arbitrul M. Vasiliu, care a condus bine. (I. Baltag, coresp.)

S.N. OLTENIȚA—VIITORUL FIENI (1—0). A înscris: Eftimescu (min. 51). Bun arbitrajul lui G. Niculae. (I. Voicu, coresp.)

CHIMIA TR. MĂGURELE—I.M.U. MEDGIDIA (1—2). Au marcat: Măican (min. 33) pentru Chimia, Căpitanu (min. 70) și Baschir (min. 85) pentru I.M.U. A arbitrat bine V. Riva. (D. Gruia, coresp.).

DUNĂREA GIURGIU—METALUL TÎRGOVIȘTE (1—1). Au înscris: Păun (min. 30) pentru Metalul, Iacob (min. 90) pentru Dunărea. Corect arbitrajul lui N. Petriceanu. (T. Barbălată și N. Grigorescu, coresp.)

CLASAMENT

1	Dun. Giurgiu	17	11	3	3	30—16 25
2	Metalul Tîrg.	17	10	3	4	36—16 23
3	Rapid Plopeni	17	10	3	4	32—19 23
4	Progr. Brăila	17	9	4	4	29—13 22
5	Fl. r. Buc.	17	8	4	5	23—11 20
6	I.M.U. Medgidia	17	6	5	6	17—17 17
7	S.N. Oltenița	17	7	3	7	20—26 17
8	Chimia Tr. Măg.	17	6	5	6	11—19 17
9	Electr. Const.	17	7	2	8	17—22 16
10	T.U.G. Buc.	17	5	5	7	20—20 15
11	Stuful Tulcea	17	7	1	9	17—23 15
12	Rapid C.F. Buc.	17	4	4	9	15—32 12
13	Oltul Sf. Gh.	17	3	4	10	16—25 10
14	Viitorul Fieni	17	2	2	13	10—34 6

ETAPA VIITOARE: Oltul Sf. Gheorghe—Progresul Brăila, Metalul Tîrgoviște—Viitorul Fieni, Stuful Tulcea—Electrica Constanța, Chimia Tr. Măgurele—Rapid C.F. Buc., Dunărea Giurgiu—I.M.U. Medgidia, Flacăra roșie Buc.—Rapid Plopeni, T.U.G. Buc.—S.N. Oltenița.

SERIA VEST

VICTORIA TG. JIU—CHIMIA FĂGĂRAȘ (1—0). Unicul gol a fost realizat de Constantin II (min. 57). Corect arbitrajul lui D. Isăcescu. (D. Secotă, coresp.)

PROGRESUL STREHAIA—ELECTROPUTERE CRAIOVA (1—2). Au marcat: Stanciu (min. 2), Resciuc (min. 71) pentru Electroputere, Pîrvu (min. 78) pentru Progresul. A arbitrat bine M. Sadoveanu. (C. Bărboi, coresp.)

METALUL TR. SEVERIN—PROGRESUL CORABIA (3—0). Au înscris: Gal (min. 15), Jimboreanu (min. 41), Diaconu (min. 79). Foarte bine a condus A. Bentu. (Gh. Manafu, coresp.)

VICTORIA CĂLAN—C.F.R. CARANSEBEȘ (7—1). Autorii golurilor: Mîtu (min. 6), Șoos (min. 57, 63, 82), I. Constantin (min. 64, 84), Pascu (min. 86, autogol), respectiv Drăgulete (min. 10). A arbitrat bine T. Cruceanu. (A. Gunter, coresp.)

U.M. TIMIȘOARA—A.S.A. SIBIU (6—2). Au marcat: Chirositu (min. 6 și 35), Covaci (min. 25), Laurențiu (min. 39), Periatu (min. 56), Popa (min. 63 din 11 m), respectiv Pareșcure (min. 2 și 80). A condus corect A. Enea. (C. Crețu, coresp.)

TRACTORUL BRAȘOV—MINERUL LUPENI (1—1). Golurile au fost înscrise de Rișniță (min. 75) pentru Tractorul, Precup (min. 80) pentru Minerul. A arbitrat bine Gh. Lupaș. (E. Bogdan, coresp.)

MUREȘUL DEVA—MINERUL ANINA (3—1). Autorii golurilor: Cergo (min. 27, 32), Barbovschi (min. 53), respectiv Comisar (min. 85). Slab—arbitrajul lui Tudor Andrei. (I. Simion, coresp.)

CLASAMENT

1	Met. Tr. Sev.	17	9	4	4	35—19 22
2	Electroputere Cr.	17	10	2	5	30—15 22
3	Vic. Călan	17	9	3	5	32—23 21
4	Chimia Făg.	17	8	4	5	30—22 20
5	U.M. Timiș.	17	8	3	6	30—23 19
6	Min. Anina	17	8	3	6	25—22 19
7	Mureș. Deva	17	7	4	6	41—24 18
8	Trac. Brașov	17	6	5	6	24—26 17
9	A.S.A. Sibiu	17	5	6	6	29—25 16
10	Min. Lupeni	17	6	4	7	26—28 16
11	Vict.Tg. Jiu	17	7	2	8	22—36 16
12	Prog. Strehaia	17	5	3	9	21—33 13
13	Prog. Corabia	17	4	2	11	19—39 10
14	C.F.R. Caransebeș	17	3	3	11	22—51 9

ETAPA VIITOARE: Progresul Corabia—C.F.R. Caransebeș, Metalul Tr. Severin—Victoria Călan, A.S.A. Sibiu—Mureșul Deva, Minerul Anina—U.M. Timișoara, Chimia Făgăraș—Tractorul Brașov, Minerul Lupeni—Electroputere Craiova, Progresul Strehaia—Victoria Tg. Jiu.

SERIA NORD

MINERUL BIHOR—STEAUA ROȘIE SALONTA (3—1). Au marcat: Haidu (min. 24, 40), Nemetz (min. 36), respectiv Ungvari (min. 48 din 11 m). Bun—arbitrajul lui V. Mesaroș. (M. Domițian, coresp.)

FAIANȚA SIGHIȘOARA—METALUL COPȘA MICĂ (2—0). Autorul golurilor: Sintion (min. 51 și 55 din 11 m). A condus bine F. Barna. (I. Turjan și C. Moldovan, coresp.)

METALUL SATU MARE—UNIO SATU MARE (1—0). Unicul gol a fost realizat de Kincseș (min. 39). A arbitrat corect I. Knoch. (Z. Covaci, coresp.)

CHIMICA TÎRNĂVENI—MEDICINA TG. MUREȘ (1—0). A marcat: C. Naghi (min. 72 din 11 m), I. Baranai a arbitrat bine. (I. Ducan, coresp.)

SODA OCNA MUREȘ—METALUL AIUD (2—0). Au înscris: Lorincz (min. 60), Suciu (min. 75). În min. 80 jucătorul Suciu (Soda) a fost eliminat pentru joc periculos. Bun—arbitrajul lui C. Varga (Gh. Tăutan, coresp.)

MEDICINA CLUJ—UNIREA DEJ (5—0). Autorii golurilor: Damian (min. 31, 90), Nichiti (min. 58), Popovici (min. 60) și Tarcu (min. 85). În min. 39, jucătorul Nichiti a ratat un 11 m. Foarte bun arbitrajul lui O. Ucheli. (N. Todoran, coresp.)

VICTORIA CAREI—MINERUL BAIA SPRIE (7—0). Au marcat: Podleschi (min. 1, 80), Vancso (min. 6, 8, 70, 72) și Hauler (min. 53). V. Ștefănescu a condus corect. (T. Silaghi, coresp.)

CLASAMENT

1	Chimica Tîrnăveni	17	10	1	6	23—17 21
2	Medicina Cluj	17	8	3	6	35—14 19
3	Metalul Aiud	17	9	1	7	31—29 19
4	Victoria Carei	17	8	3	6	26—26 19
5	Medicina Tg. Mureș	17	7	4	6	35—27 18
6	Faianța Sigh.	17	8	2	7	28—25 18
7	Met. Satu M.	17	8	2	7	21—19 18
8	Steaua roșie Salonta	17	7	3	7	21—18 17
9	Soda Ocna Mureș	17	7	2	8	21—24 16
10	Unio Satu Mare	17	6	3	8	19—19 15
11	Unirea Dej	17	7	1	9	24—26 15
12	Min. B. Sprie	17	7	1	9	18—42 15
13	Minerul Bihor	17	6	2	9	25—29 14
14	Met. Copșa Mică	17	5	4	8	20—32 14

ETAPA VIITOARE: Metalul Copșa Mică—Chimica Tîrnăveni, Unio Satu Mare—Metalul Aiud, Medicina Tg. Mureș—Steaua roșie Salonta, Victoria Carei—Metalul Satu Mare, Unirea Dej—Minerul Bihor, Minerul Baia Sprie—Faianța Sighișoara, Medicina Cluj—Soda Ocna Mureș.

Rezultate de valoare la Reșița

Anca Andrei — 69,0 la 100 m spate — a învins-o pe Cristina Balaban!

REȘIȚA (prin telefon, de la trimisul nostru). Concursul republican de primăvară, găzduit de bazinul acoperit (25 m) din localitate, a debutat cu o serie de rezultate valoroase, printre care cîteva recorduri naționale și personale. Cea mai semnificativă performanță o constituie recordul Ancăi Andrei la 100 m spate — 69,0 — care cu această ocazie, a obținut prima ei victorie asupra campioanei țării, Cristina Balaban. O cursă foarte tare s-a disputat la 100 m liber seniori. Din păcate, însă, două starturi ratate au influențat negativ nervii concurenților și i-au împiedicat să obțină rezultate pe măsura posibilităților. Victoria lui Demetriad constituie, de altfel, o surpriză.

În ziua a II-a a concursului, cursa de 100 m a delfiniștilor a fost extrem de dinamică. Cei șase finaliști au plecat ca din pușcă. După prima întoarcere, cronometrele indicau pentru Adalbert Covaci 14,2 sec., iar la jumătatea cursei 28,0 sec. Se părea că vom fi martorii unei

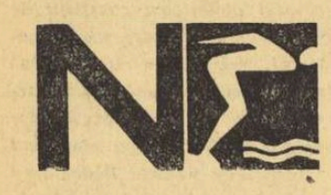

performanțe excelente. Dar, dinamovistul a început să resimtă efortul depus cu o zi înainte (cursa de 200 m terminată cu nou record) și a parcurs a treia lungime în 19,0 sec., astfel că la sfîrșit timpul indicat cîștigătorului a fost doar 61,2, performanță superioară însă cu o secundă recordului național.

Rezultate ziua I: SENIORI: **800 m liber (b):** 1. N. Tat (Olimpia Reșița) 9:33,8 (rec. personal); 2. D. Nagy (Mureșul) 9:37,9; **100 m liber (b):** 1. A. Demetriad (Dinamo) 57,1; 2. H. Schier (Olimpia) 57,1; 3. M. Slavic (Steaua) 57,4; **100 m liber (f):** 1. Edda Schuller (Șc. sp. nr. 2) 65,1 (rec. junioare); 2. Arina Boroș (Universitatea Cluj) 69,2; **100 m spate (b):** 1. Z. Giurasa (Olimpia) 62,8 (record național); 2. T. Șerban (Dinamo) 64,3 (rec. personal); 3. A. Marin (Școlarul București) 66,1 (rec. personal); **100 m spate (f):** 1. Anca Andrei (Șc. sp. Reșița) 69,0 (record național); 2. Cristina Balaban (Dinamo) 70,6; **200 m delfin (b):** 1. A. Covaci (Dinamo) 2:17,7 (record național); 2. N. Tat (Olimpia) 2:21,9; 3. Al. Băin (Olimpia) 2:27,8; **200 m delfin (f):** 1. Agneta Șterner (steaua) 2:36,6 (record național); 2. Nicoleta Stefănescu (Rapid) 2:41,4; JUNIORI: **100 m liber (b):** 1. D. Țurcanu (Șc. sp. 2) 59,1 (rec. personal); 2. D. Gheorghe (Școlarul) 60,3; 3. Z. Opritescu (C.S.M. Cluj) 61,2; **100 m liber (f):** 1. Carmen Cehanzuc (Șc. sp. 2) 69,3 (rec. personal); 2. Mariana Stanciu (Șc. sp. Reșița) 69,9; **200 m delfin (b):** 1. E. Almer (Șc. sp. Reșița) 2:32,5; 2. C. Rolic (Șc. sp. Timișoara) 2:37,2 (rec. personal); **200 m delfin (f):** 1. Georgeta Cerbeanu (Școlarul) 2:49,1; **4 x 100 m mixt (b):** 1. Șc. sp. nr. 2 4:44,2; **4 x 100 m mixt (f):** 1. Șc. sp. Reșița 5:18.0; **800 m liber (b):** 1. D. Gheorghe (Școlarul) 10:02,8; 2. S. Cosmescu (Steaua) 10:26,3; **800 m liber (f):** 1. Daniela Coroiu (Șc. sp. Reșița) 10:54,1.

Ziua a II-a: SENIORI: **200 m liber (f):** 1. Cristina Balaban 2:24,7; 2. Edda Schuller 2:28,3 (r.p.); **200 m liber (b):** 1. Vl. Moraru (Steaua) 2:06,7; 2. D. Demetriad 2:07,0; 3. G. Götter (Steaua) 2:07,2; **100 m delfin (f):** 1. Agneta Sterner 1:11,0; 2. Nicoleta Stefănescu 1:13,5; **100 m delfin (b):** 1. A. Covaci 61,2 (record național); 2. Z. Giurasa 62,2 (r.p.); 3. Al. Băin 63,5 (r.p.); **4 x 100 m mixt (b):** 1. Olimpia Reșița 4:19,6 (record național); 2. Steaua 4:19,7; **4 x 100 m mixt (f):** 1. Școala sportivă Reșița 5:08,9; JUNIORI: **100 m bras (b):** 1. Al. Kuhn (Șc. sp. Timișoara) 1:15,9; 2. Dan Ungureanu (Șc. sp. Galați) 1:17,8; 3. I. Barna (Mureșul) 1:18,0; **100 m bras (f):** 1. Camelia Vijeu (Viitorul) 1:23,9; 2. Mariana Bîrsan (Șc. sp. Galați) 1:24.0; 3. Iolanda Simon (Mureșul) 1:24,4; **200 m bras (f):** 1. Iolanda Simon 3:02,8; **200 m bras (b):** 1. Al. Kuhn 2:48,3; 2. E. Hempel (Șc. sp. nr. 2) 2:49,5; 3. D. Ungureanu 2:49,6; **4 x 100 m liber (f):** 1. Școala sportivă Reșița 4:53,7; **4 x 100 m liber (b):** 1. Steaua 4:10,4.

A. VASILIU

ACTUALITATEA INTERNAȚIONALĂ

FIBRA DIN STICLĂ LA INDEX?

O știre apărută recent în presa engleză a provocat agitație în cercurile atletice. Potrivit lui „GUARDIAN", Marea Britanie ar fi pe punctul să ceară Federației internaționale de atletism (I.A.A.F.) interzicerea prăjinilor din fibre din sticlă. Motivele principale ale acestei cereri: fragilitatea materialului și — esențial — costul ridicat (aproape 500 de franci elvețieni) al prăjinii. Reluînd această temă, cronicarul de specialitate al ziarului elvețian „LA TRIBUNE DE GENÈVE" scrie următoarele:

„...La prima vedere se pare că o cerere în acest sens a englezilor va veni cam tîrziu. Se împlinesc aproape 13 ani de cînd prăjina din fibre din sticlă și-a făcut apariția pe stadioane. Ea a fost folosită în competiții, făcîndu-și „premiera" cu prilejul Jocurilor Olimpice de la Melbourne din 1956, cu toate că tehnica specială pe care o necesita nu avusese încă timpul material pentru a fi studiată și îndeosebi aplicată în profunzime de atleți. Atunci, noua prăjină a permis unui atlet grec, puțin cunoscut la vremea aceea, Roubanis, să urce pe podium adjudecîndu-și medalia de bronz.

Din acel moment, adoptarea acestui tip de prăjină a facilitat, pe planul rezultatelor, realizarea unui salt fantastic al recordului mondial. Mai bine spus, cîteva salturi succesive care, pînă la sfîrșit, au adus acel 5,38 m realizat anul trecut de americanul Paul Wilson. Dar, tehnica nu a exercitat cu adevărat efectele ei devastatoare asupra performanțelor decît cîțiva ani după apariția fibrei din sticlă. Progresia recordului mondial o dovedește, de altfel.

In 1942, Cornelius Warmerdam, acest mare precursor al performanțelor de azi, a urcat ștacheta la înălțimea cea mai ridicată atinsă vreodată — 4,77 m. El sări 4,72 m cu un an mai înainte și 4,60 m în 1940. Recordul mondial precedent, datînd din 1937, era echivalent cu 4,54 m. Cei 23 cm cîștigați de Warmerdam în cinci ani păreau, la vremea aceea, o realizarea prodigioasă. Se căpătase convingerea că acel 4,77 m al lui Warmerdam va rezista tuturor asalturilor.

Din PRESA STRĂINĂ

Aceste păreri aveau să fie răsturnate de revoluția prăjinii, o dată cu folosirea fibrei din sticlă ca material de fabricare. La început timid, deoarece Bob Gutowski, primul care a reușit să doboare, abia în 1957, „eternul record", a trebuit să se mulțumească cu 4,78 m, adică doar cu un centimetru mai mult decît Warmerdam. Alți americani, Bragg și Davies, au reușit apoi să urce ștacheta pînă la 4,83 m.

Dar, între timp, atenția a fost îndreptată asupra materialului și a celei mai bune utilizări. În 1963 au apărut primii atleți care se formaseră direct prin folosirea noului tip de prăjină. Ei purtau numele de John Pennel și Brian Stennberg, aceștia atingînd granița celor 5 m la 27 aprilie 1963. La sfîrșitul anului, tot prin Pennel, s-a ajuns la 5,20 m. Marșul ascensional a continuat cu Hansen, Seagren, din nou Pennel și, în sfîrșit, Wilson. Se vorbește acum de 5,50 m...

Evident, cererea britanică ar avea drept efect stoparea netă a unei evoluții care devine vertiginoasă. Dar ea ar implica, în același timp, o transformare radicală a antrenamentului tuturor acelora care practică această specialitate și ar permite să se verifice mai bine dacă înălțimea de 4,77 m, trecută de Warmerdam, ar mai putea fi depășită cu ușurință. La el, era predominantă forța. În prezent, aceasta se combină cu elemente de acrobație și echilibristică.

Intrucît folosirea noului material s-a generalizat, va fi desigur extrem de greu să se dea înapoi. Fără să mai vorbim de staționarea forțată impusă de o asemenea reconsiderare a recordurilor mondiale la prăjină și la decatlon. Iată motivul pentru care săritorii cu prăjina nu trebuie să se teamă prea mult că le va fi luată din mîini bagheta magică, prin care fac atîtea minuni pe stadioane".

În fracțiunea de secundă următoare, prăjina miraculoasă se va destinde ca un arc și Bob Seagren va fi proiectat dincolo de cei 5 m ai ștachetei. Probă atletică sau număr de acrobație?

fotbal pe glob • fotbal pe glob

IUGOSLAVIA: Steaua roșie a cîștigat derbiul în 10 minute

Etapa a 19-a din campionatul Iugoslaviei a programat cîteva meciuri interesante. Derbiul **Jeleznicear Sarajevo — Steaua roșie** s-a încheiat cu victoria echipei din Belgrad, care deși condusă cu 1—0 pînă în minutul 80, a înscris în ultimele 10 minute două goluri prin Lazarovici, obținînd victoria cu 2—1. **O.F.K. Beograd**, cu Sekularaț în formă de zile mari, a dispus de **Dinamo Zagreb** cu 1—0. Liderul campionatului, **Partizan Belgrad**, a întrecut pe **Maribor** cu 4—1. Alte rezultate: **Zagreb — Sarajevo 4—1; Proletar — Radnicki 1—0; Vardar — Rjeka 1—0.** În clasament: Partizan 27 p, Steaua roșie 25 p, Jeleznicear 23 p etc.

ANGLIA: Lupta pentru primul loc continuă

În afară de partidele de Cupă (sferturi de finală), activitatea fotbalistică engleză a fost întregită sîmbătă cu cîteva partide de campionat Manchester United a învins în deplasare pe Stoke City cu 4—2, instalîndu-se pe primul loc în clasament cu 46 p, dar cu un joc mai mult decît următoarele clasate Leeds United și Manchester City, care au 45 p. Alte rezultate: **Sunderland — Nottingham Forest 3—0, Coventry — Wolverhampton 1—0.**

FRANȚA: Sferturi de finală în „Cupă"

În sferturile de finală ale „Cupei Franței", echipa de amatori **Quevilly** a învins cu 4—0 formația profesionistă **Dunkerque** care activează în liga a doua a campionatului.

PROGRAMUL SĂPTĂMÎNII

MIERCURI

La Londra: **Anglia — Spania** (primul joc din sferturile de finală ale campionatului european).

La Augsburg: **Torpedo Moscova — Cardiff City** (al treilea joc din sferturile de finală ale „Cupei cupelor").

SIMBATA

La Sofia: **Bulgaria — Italia.**

La Marsilia: **Franța — Iugoslavia** (meciuri din sferturile de finală ale campionatului european).

Juventus Torino, campioana italiană care joacă un rol șters în întrecerea echipelor peninsulare, este prezentă totuși în semifinalele „C.C.E.". Iată-l pe prestigiosul atacant torinez Roger Magnusson marcînd golul prin care Juventus se califică, în dauna lui Eintracht Braunschweig, în al treilea meci disputat recent la Berna.

Foto: A.S.L.

CEHOSLOVACIA: Slovan Bratislava — lider

În campionatul Cehoslovaciei pe primul loc se află Slovan Bratislava cu 22 de puncte realizate din 16 meciuri. Inter Bratislava ocupă locul doi cu 20 puncte, urmată de Jednota Trencin cu același număr de puncte. În etapa a 16-a. **Sparta Praga a terminat la egalitate: 0—0 cu Skoda Plsen,** iar **Spartak Trnava a învins cu 1—0 pe Dukla Praga.**

Alte rezultate: **St. Etienne — Metz 1—0; Bordeaux — Strasbourg 1—1** (după prelungiri); **Angouleme** (liga a doua) — **Socbaux** (prima ligă) **2—1** (după prelungiri).

PORTUGALIA: Sporting și Benfica se mențin în frunte

Campionatul Portugaliei a programat meciurile celei de-a 20-a etape. Iată rezultatele înregistrate: **Sporting — F.C. Porto 1—0; Academica — Varzim 3—2; Sanjoanense — Guimaraes 1—0; Barreirense — C.U.F. 3—2; Benfica — Tirsense 5—0; Setubal — Leixoes 7—1; Belenenses — Braga 2—0.** În clasament conduc **Sporting** și **Benfica** cu cîte 33 puncte. Urmează **Porto** și **Academica** cu 27 puncte.

AUSTRIA: Rapid — Admira 2—1

Austria Viena și Rapid Viena se află, în ordine, pe primele două locuri în campionatul austriac. Cele două echipe sînt despărțite de numai un punct. Urmează, la o diferență de 4 puncte, Wacker Innsbruck. În etapa de duminică, **Austria a învins cu 1—0 pe Eisenstadt, iar Rapid a dispus cu 2—1 de Admira.**

BELGIA: F.C. Bruges pe locul al doilea

Cu 5 etape înaintea încheierii campionatului belgian, în fruntea clasamentului se află Anderlecht cu 5 puncte avans față de F.C. Bruges, care la 9 aprilie va întîlni pe teren propriu în meci amical pe Steaua București. Cîteva rezultate tehnice: **Anderlecht — Daring 2—0; Waregen — Bruges 1—0; Standard Liège — Beeringen 3—1; Charleroi — Trond 2—0.**

ECHIPA BULGARIEI ÎNVINSĂ DE „OLIMPICI"

Continuîndu-și pregătirile pentru meciul de sîmbătă cu Italia, reprezentativa Bulgariei a susținut duminică un nou joc de verificare. Ea a întîlnit selecționata olimpică bulgară, de care a fost învinsă cu 3—2. Golurile „olimpicilor" au fost marcate de **Mihailov** (2) și **Jekov**, iar pentru învinși au înscris Todorov (autogol) și Jecev. Au fost aliniate următoarele formații: BULGARIA A: **Boncev — Șalamanov, Penev, Gaganelov, Jecev, Davidov (T. Kolev), Popov, Iakimov, Asparuhov (Jekov), Kotkov, Dermendjiev (Mitkov).** ECHIPA OLIMPICĂ: **Simeonov (Iordanov) — Gaidarski, Gherov, Hristakiev, Apostolov, Petrov, Ianciovski (Todorov), Kirilov (Vasilev), Jekov (Iancio Dimitrov), Gheorghiev, Mihailov (Ghionin, Lecev).** După cum se vede, după pauză, unii jucători de la olimpici au evoluat în echipa A.

Toma HRISTOV

● La Bogota s-au întîlnit în turneul preliminar sud-american echipele olimpice ale **Uruguayului** și **Braziliei.** Fotbaliștii uruguayeni au cîștigat cu 2—1 (1—1). Ei și-au mărit șansele de calificare pentru turneul final al Olimpiadei de la Ciudad de Mexico.

● Echipele de fotbal ale Australiei și Japoniei au susținut o nouă întîlnire. Desfășurată la Melbourne, această partidă s-a încheiat cu scorul de 3—1 în favoarea fotbaliștilor australieni. În primul meci, cele două echipe terminaseră la egalitate: 2—2.

telex

TURNEUL INTERNAȚIONAL DE POLO de la Triest a revenit Italiei, care a învins în ultimul joc cu 5—2 echipa Cehoslovaciei. Clasamentul final: 1. Italia A 6 p. 2. Italia B. 3 p. 3. Cehoslovacia 2 p. 4. Bulgaria 1 p.

■

ATLETUL AMERICAN RICHARD BRUCH a cîștigat aruncarea discului la Malmöe cu o performanță de 60,58 m. Pe locul doi — Lars Haglunds (Suedia) 59,95 m.

■

ELVEȚIANUL ROLF MAURER a terminat victorios în competiția ciclistă „Cursa celor patru cantoane" (230 km în 5h33:15). Pe locul doi s-a clasat Franco Bitossi (Italia).

■

BOXERUL FRANCEZ MARCEL CERDAN JR a obținut o nouă victorie internațională. În meciul disputat la Bezièrs, el l-a învins prin abandon în repriza a 4-a pe Gunther Valtkine (R. F. a Germaniei).

radio

■

MARELE PREMIU AUTOMOBILISTIC AL SPANIEI a revenit lui Jackie Stewart (Anglia), care a parcurs 227 km în 1h 34:31,01. El a fost urmat de Henri Pascarolo (Franța), Chris Amoni (Noua Zeelandă), Piers Courage (Anglia) etc.

■

COMBINATA NORDICĂ a concursului internațional de schi „Cupa Tatra" a fost cîștigată de polonezul Josef Gasienica cu 437,60 p., Franz Keller (R.F.G.) s-a clasat al doilea cu 436,80 p. Proba de sărituri de la trambulina mare s-a încheiat cu victoria cehoslovacului Jiri Raska, cu 218,6 puncte. Cea mai lungă săritură a sa a măsurat 94 m.

telefon

J. C. Killy și Nancy Greene în posesia „Cupei Mondiale"

OTTAWA 1 (Agerpres). — Concursul internațional de schi de la Rossland (Canada) a continuat cu desfășurarea probei de slalom uriaș (masculin) care a avut loc în două manșe. Victoria a revenit austriacului Herbert Huber, care a totalizat timpul de 3:07,11. El a fost urmat în clasament de Reinhart Tritscher (Austria) — 3:07,71 și Guy Perillat (Franța) — 3:08,39. Nu a participat Jean Claude Killy.

În „Cupa Mondială" Jean Claude Killy — cu 200 p — nu mai poate pierde primul loc. El este urmat de Dumeng Giovanoli (Elveția) cu 119 p și Gerhard Nenning (Austria) cu 102 p.

Proba feminină de slalom uriaș a fost dominată de campioana olimpică Nancy Greene (Canada), cronometrată în 1:26,85. Florence Steuerer (Franța) a realizat 1:28,41, iar Getrude Gabl (Austria) — 1:29,41. Ca și Jean Claude Killy, canadiana Nancy Greene cîștigă pentru a doua oară „Cupa Mondială" totalizînd 186 p. Urmează Isabelle Mir (Franța) 150 p. și Florence Steurer (Franța) 144 p.

Epilog neobișnuit!

CIUDAD DE MEXICO, 1. — În reuniunea internațională de box de la Ciudad de Mexico, mexicanul Ruben Olivares a obținut decizia în fața campionului european al categoriei cocoș, italianul Salvatore Buruni. În rundul trei, enervat de avertismentele arbitrului, italianul a plecat în colțul său, abandonînd.

În meci semivedetă, Jose Medel (Mexic) l-a învins la puncte pe „cocoșul" scoțian Evan Armstrong. La categoria pană, mexicanul Jose Jimenez l-a făcut K.O. în repriza a 5-a pe filipinezul Johny Jamito.

Garmisch Partenkirchen va găzdui campionatul european de patinaj artistic, 1969

În anul 1969 campionatele europene de patinaj artistic vor fi organizate de federația de specialitate din R. F. a Germaniei. În cadrul unei ședințe care a avut loc duminică la München, s-a stabilit ca întrecerile să fie găzduite de stațiunea de sporturi de iarnă Garmisch Partenkirchen.

Jalghiris Kaunas a cîștigat „C. C. E."

BRATISLAVA, 1. — Peste 2 000 de spectatori au urmărit la Bratislava finala „Cupei campionilor europeni" la handbal feminin în care s-au întîlnit echipele Jalghiris Kaunas (U.R.S.S.) și Empor Rostock (R.D. Germană). La capătul unei partide atractive, handbalistele sovietice au obținut victoria cu scorul de 13—11 (5—5). Cea mai bună jucătoare a echipei din Kaunas a fost Dimaite, care a înscris 5 puncte. Petkiene a marcat 4 goluri. Din echipa germană s-a remarcat Hauptmann, autoarea a 5 puncte.

Metreveli, învingător la Menton

Turneul internațional de tenis de la Menton a fost cîștigat de A. Metreveli (U.R.S.S.), care l-a învins în finală cu 7—5, 6—4, 6—4 pe M. Holecek (Cehoslovacia). La feminin, a cîștigat Gail Sheriff (Australia). Ea a învins-o în finală cu 6—1, 6—0 pe Vlasta Vopickova (Cehoslovacia).

„L'OEUVRE DE NICOLAS SOTIR"

(Urmare din pag. 1)

naționale. El a înlăturat vechi handicapuri: o inferioritate pe plan atletic și o lipsă de precizie în mișcările de bază. Astăzi, condiția fizică este un atu al selecționatei naționale, iar jucătorii posedă un bun bagaj tehnic".

La acest potop de complimente — care onorează munca unui antrenor român peste hotare — adăugăm faptul că el a fost distins cu **„Medalia de argint a orașului Paris"** și că senatorul **Jean-Louis Vigier** (fost primar al capitalei franceze), într-o scrisoare publică, laudă contribuția lui **Nicolae Sotir** la dinamizarea activității federației franceze și-l numește **„un demn slujitor al sportului, un ambasador al prieteniei franco-române, un frumos exemplu de cooperare latină".**

De toate aceste aprecieri, mișcarea sportivă românească trebuie să fie mîndră. **Nicolae Sotir,** care și-a făcut datoria cu cinste în Franța, își poate continua opera fructuoasă în patrie.

ultima oră

Alf Ramsey are dificultăți în formarea echipei Angliei

LONDRA, 1 (prin radio). — În timp ce echipa Spaniei a sosit la Londra în vederea meciului de miercuri, din cadrul campionatului european de fotbal, Alf Ramsey are dificultăți în ce privește formarea unei reprezentative a Angliei, de nivel corespunzător. Nu mai puțin de 7 selecționabili sînt accidentați după ultimele jocuri de campionat și cupă, pe lista indisponibililor figurînd echipieri de bază ca fundașul Ray Wilson, mijlocașul Noby Stiles și atacantul Jack Hurst.

● Tenismanul australian Roy Emerson a fost învins în ultimul său meci ca amator de Arthur Ashe (S.U.A.) în finala turneului de la New York cu 6—4, 6—4, 7—5. Emerson urmează să devină profesionist în cursul acestei săptămîni. În finala feminină: Nancy Richey (S.U.A.) — Judy Tegart (Australia) 7—5, 7—5.

Finală românească în turneul de la Roma

Ilie Năstase l-a învins pe Mulligan!

ROMA, 1 (prin telefon). — Jucătorii români au continuat seria victoriilor și în semifinalele turneului de tenis care se desfășoară pe terenurile de la T.C. Pariolli. Finala probei de simplu masculin se va disputa între Ion Țiriac și Ilie Năstase. Țiriac a dispus fără dificultate de italianul Di Maso, care eliminase în etapa precedentă pe Pietrangeli. Fostul campion român a cîștigat în trei seturi: 6—4, 6—1, 6—2. Capul de afiș al zilei l-a oferit cealaltă semifinală în care tînărul campion al României, talentatul Ilie Năstase, întîlnea pe celebrul tenisman australian Martin Mulligan, stabilit acum în Italia. Pe distanța a patru seturi, Năstase și-a pus în joc toate rezervele de tehnică și tactică, reușind să depășească pe marele său adversar: 6—3, 2—6, 8—6, 6—4. Un caracter decisiv l-a purtat setul trei, în care Năstase a fost condus cu 5—3 și 6—5 (30—0) reușind totuși să se impună în prelungiri.

Marți (n. r. azi) se dispută finala de simplu Țiriac—Năstase, după care cei doi jucători români intră în luptă, în finala de dublu, împotriva perechii Pietrangeli—Mulligan.

Tiparul: I. P. „Informația", str. Brezoianu 23—25.

40365

PROLETARI DIN TOATE ȚĂRILE, UNIȚI-VĂ!

Redacția și administrația: str. Vasile Conta nr. 16, tel. 11.10.05, interurban 72 și 286. Telex: sportrom buc. 180.

sportul

4 pagini 30 bani

Anul XXIV Nr. 142 (5576)

Miercuri 3 aprilie 1968

ORGAN AL COMITETULUI NAȚIONAL PENTRU EDUCAȚIE FIZICĂ ȘI SPORT

Raid-anchetă pe tema:

CUM STIMULAȚI ACTIVITATEA SPORTIVĂ DE MASĂ?

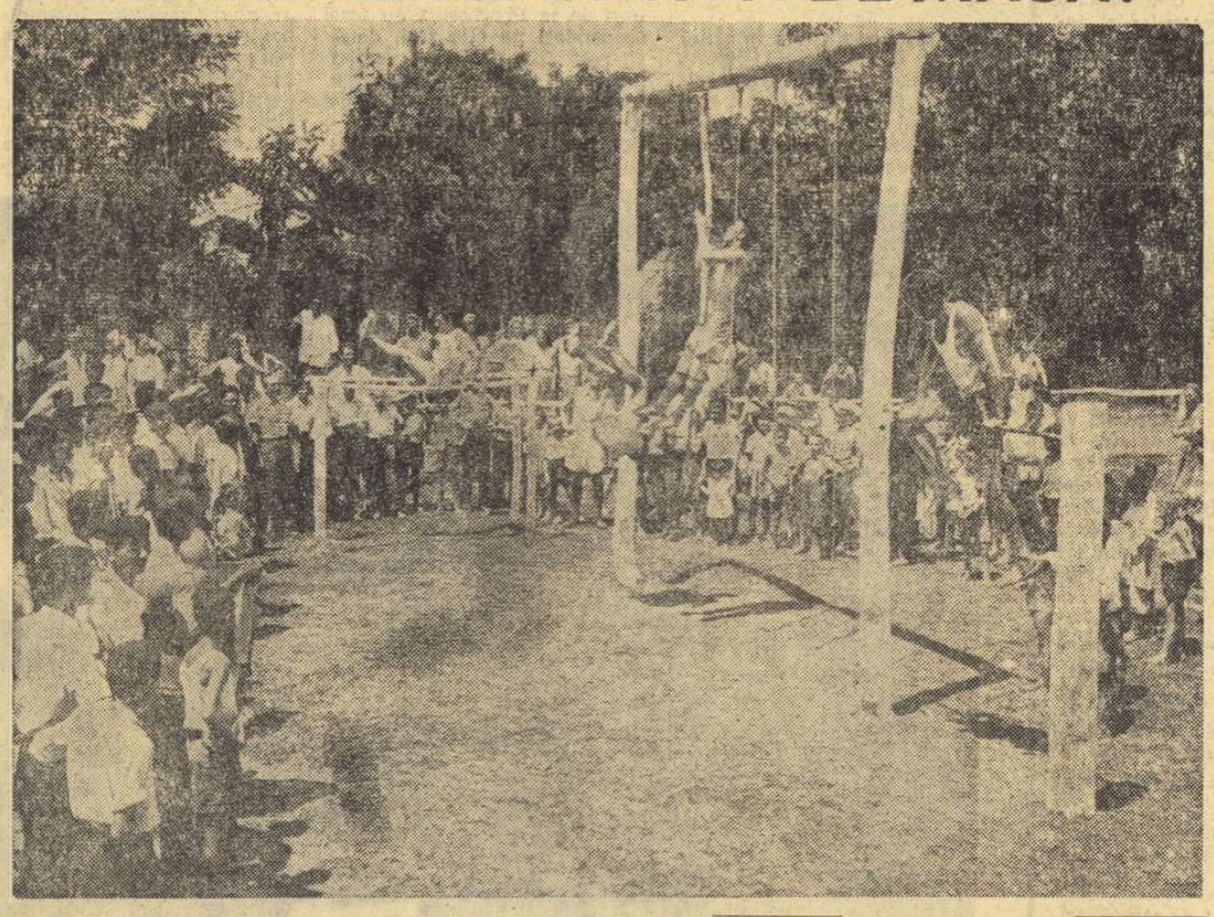

A venit primăvara, anotimpul care marchează începerea diferitelor concursuri sportive de masă în aer liber. Iată un aspect de la o astfel de întrecere

- **Receptivitate la cerințele tineretului**
- **Noi terenuri la Turda**
- **Contractul colectiv și sportul**

Legea cu privire la dezvoltarea activității de educație fizică și sport precizează o serie de sarcini (de mare importanță), care revin sindicatelor în vederea atragerii oamenilor muncii pe terenurile de sport, ca mijloc de odihnă și refacere, pentru întărirea sănătății.

Au trecut peste trei luni de la adoptarea legii menționate. În dorința de a vedea care este preocuparea celor chemați să răspundă (prin conjugarea eforturilor lor) de organizarea activității sportive de masă, am întreprins un raid prin cîteva uzine și fabrici din Capitală și provincie. Pe agendă, de această dată, o singură întrebare: **ce bază materială puneți la dispoziția iubitorilor de sport din întreprinderea dv.?**

Primul popas l-am făcut la Fabrica de medicamente „Terapia" din Cluj. La întrebarea noastră a răspuns Teodor Hossu — membru în comitetul sindical.

„Faptul că prea puțini tineri din fabrică făceau pînă acum sport, își găsește explicația și în lipsa de materiale și echipament. Am căutat să aflăm dorințele salariaților și am constatat că cei mai mulți vor să joace volei și baschet. În consecință, am cumpărat două rînduri complete de echipament pentru volei, precum și mingi de baschet. Nu avem, deocamdată, teren. Am găsit un loc adecvat în curtea atelierului Sinteză I din strada Fabricii. Totul este pregătit pentru a începe lucrările de amenajare. Pentru sezonul de vară avem proiecte și mai mari".

★

La Fabrica de ciment, ipsos și var din Turda am avut ca interlocutor pe președintele comitetului sindical, Iuliu Marc.

„Din necesități dictate de extinderea fabricii, stadionul nostru, singurul cu teren regulamentar de fotbal din oraș, s-a desființat. Nimeni

Tr. IOANIȚESCU

(Continuare în pag. a 3-a)

AU ECHIPELE BUCUREȘTENE AVANTAJUL TERENULUI?

Se spune — și poate că nu fără temei — că publicul sportiv este același pretutindeni. Adică: entuziast, zgomotos, un pic părtinitor (deh! simpatiile!...) și... priceput. Apreciind faptul pe plan universal, se observă, evident, unele note în plus sau în minus la toate aceste capitole care-i caracterizează pe spectatorii întrecerilor sportive — toate, în funcție de sportul în cauză, de popularitatea lui și, firește, de temperamentul respectivilor.

În limbajul gazetarilor sportivi s-a încetățenit de multă vreme observația care vrea să arate contribuția — adesea hotărîtoare — pe care o poate avea publicul în determinarea evoluției unui spectacol și în realizarea unui rezultat. Avantajul terenului propriu nu e o vorbă goală. La valori egale — sportivul sau echipa care-și susține șansa în fața publicului său are un atu în plus. Asta e clar și peste tot locul și la toate sporturile, lucrurile se petrec astfel. E vorba, poate, de un anume patriotism local care duce la încurajarea reprezentantului orașului propriu. E firesc. Și e cu atît mai firesc atunci cînd această încurajare, această susținere se manifestă în limitele unor aprecieri și formule care nu alterează adevărul. Dar — ca să continuăm în ascensiune aceste constatări — vom mai spune că e ideal să-l și aplaudi pe adversar atunci cînd, realmente, el a inițiat sau numai — măcar — a contribuit la crearea unor faze spectaculoase, chiar dacă acestea sînt, finalmente, defavorabile sportivului sau formației favorite.

Așadar, un anume patriotism local decent, corect interpretat, e, ca să spunem așa, inevitabil (ba: chiar necesar!) pe terenurile și în sălile de sport. E în firea lucrurilor să fie așa. Orice sportiv, oricît de valoros ar fi el, are nevoie de acest sprijin, de acest suport moral, de această încredere în forțele aruncate în luptă, elemente pe care numai publicul local i le poate asigura. E, ceea ce se cheamă avantajul terenului.

Oricine urmărește activitatea sportivă de la noi a putut observa însă că în fotbal, în fotbalul bucureștean, noțiunea aceasta de avantaj al terenului e cam improprie, adesea ea neexistînd ca atare. Ați observat? Pornind de la o — ne îngăduim să spunem — nepermisă subiectivitate, atîtată de preferințe fanatice de suporteri, publicul bucureștean este lipsit, în general, de patriotism local. Dar aceasta nu

C. GRIGORIU

(Continuare în pag. a 3-a)

CÎND LIPSEȘTE ELANUL

S-a scris despre patinaj artistic, în acest sezon, mai mult poate decît într-un deceniu întreg. Nu numai în coloanele noastre, ci și în acelea ale rubricilor de sport din alte ziare. Motivul nu ține exclusiv de prezența în calendarul anului în curs a Olimpiadei albe. În primul rînd, este reflexul firesc al creșterii interesului larg pentru această atît de atractivă, dar în același timp, greu accesibilă, disciplină a alunecării estetice pe gheață. Apoi — și acesta este faptul notabil — prezența patinatorilor români în arena competițiilor, chiar a celor de primă mărime, s-a făcut mai mult simțită în iarna care a trecut.

Sînt aci corelații între elementele aceluiași întreg, fenomenul unei evoluții continue căreia i-au fost martori anii din urmă. De fapt, s-a împlinit exact un deceniu de cînd o nouă generație de sportivi, pe atunci de vîrstă foarte fragedă, a pornit pe drumul presărat de dificultăți al desăvîrșirii în arta patinajului. Este acea generație care a crescut o dată cu patinoarul artificial din parcul „23 August". Și era normal ca acei copii care acum zece ani au făcut primii pași pe gheață, în condițiile noi ale unui patinoar artificial, să culeagă azi roadele unei pregătiri în condiții superioare.

Evident, motivele de satisfacție deosebită nu abundă. Succese răsunătoare, pe scara marilor performanțe, nu sînt pentru moment la îndemîna patinatorilor români. Ei se află încă în faza sperantelor ce-și așteaptă confirmarea. Dar tinerețea celor mai mulți dintre sportivii care continuă cu sîrguință ucenicia în patinajul artistic rămîne o garanție a afirmărilor lor viitoare.

A-i pune pe sportivii cei mai talentați într-un cadru adecvat valorificării depline a posibilităților lor, iată o condiție esențială pentru reușita acestor aspirații. Nu o dată, în cercurile de specialitate, s-a pus întrebarea dacă realmente se face totul pentru ca tinerii noștri patinatori să poată progresa în ritmul cel mai rapid. Confruntarea observațiilor culese de-a lungul unui întreg sezon îndreptățesc părerea că nu totdeauna premisele de la care pornește activitatea în patinaj sînt cele mai raționale, cele mai conforme cerințelor practicii.

Recentele întreceri din cadrul concursului internațional dotat cu „Cupa București" au fost un bun prilej de comparații. Dacă precizia în executarea pretențioaselor figuri obligatorii, în care oaspeții se arată în continuare superiori, este un tribut adus calității gheții — instrumentul de lucru al patinatorilor, încă deficitar la noi — atunci surprinde totuși rămînerea în urmă la capitolul figurilor libere, acolo unde primează pregătirea atletică și tehnica săriturilor. Oare și aci există un handicap imposibil de recuperat?

O observație relativ simplă, care își are însă importanța ei, poate aduce lumină în această problemă. S-a văzut limpede că la execuția figurilor libere patinatorilor noștri le lipsește amplitudinea în mișcări, ei nu-și iau suficient elan pentru executarea săriturilor cu dublă rotație, cele care asigură punctajul înalt în notele acordate de arbitri. Nereușite sînt, de asemenea, acele „ieșiri" din săritură, care pretind eleganță deplină și o anumită lungime a alunecării.

Explicația acestor deficiențe tehnice, oricît de curios ar părea, ține de anumite inadvertențe de ordin pur administrativ. Anume, în planificarea antrenamentelor secțiilor bucureștene de patinaj artistic, gheața patinoarului Floreasca se împarte în sectoare strict delimitate pentru fiecare club. Sînt patru secții — Constructorul, Dinamo, I.C.F., Școala sportivă nr. 2 — și fiecare dintre ele are un „patinoar" aparte, de dimensiuni reduse, pe care sportivii respectivi fac antrenament. Așa cere un obicei încetățenit de mai multă vreme. O asemenea parcelare în compartimente poate fi bună pentru orele afectate învățării figurilor obligatorii, unde opt-urile și serpentinele desenate pe gheață nu cer spațiu prea mare. În schimb, atunci cînd sînt exersate programele de figuri libere, terenul redus este de-a dreptul o piedică. Pe un sfert de patinoar, nu se pot învăța cum trebuie săriturile, dimpotrivă patinatorului îi sînt inoculate reflexe greșite, de care nu se va mai putea dezbăra chiar cînd, ulterior, va fi pus să evolueze pe întreaga suprafață de gheață.

Iată cum, din nepricepere sau vederi înguste, se taie din start elanul necesar unor performante altfel accesibile. În fond, aceste patru secții de specialitate ale patinajului bucureștean nu pot cădea de acord, pentru ca activitatea lor să folosească întregului sport?

Radu VOIA

Citiți în pag. a 4-a

ANCHETA INTERNAȚIONALĂ A ZIARULUI sportul

cu tema

ȘTIINȚA ÎN SLUJBA PERFORMANȚEI

Răspund:

- Dr. GILBERTE ROUGIER
- Dr. ANDREI DEMETER

ȘOPTEREANU 68,2 — COSTA 68,9, O CURSĂ MEMORABILĂ

REȘIȚA, 2 (prin telefon, de la trimisul nostru). **Intrată în cel de-al patrulea an, această superbă rivalitate sportivă între cei mai valoroși înotători ai țării, Angel Șoptereanu și Vasile Costa, constituie parcă momentul cel mai viu al marilor noastre concursuri. În piscina reșițeană, prima manșă a duelului lor a fost — fără nici un fel de exagerare — memorabilă.**

Cursa a fost de-a dreptul extraordinară. Noul elev al prof. R. Drăgușanu a luat cel mai bun start, atingînd peretele după 14,9 sec. (!). La cea de a doua întoarcere, cronometrele marcau pentru Șoptereanu 31,6 sec. (timpul cu care Prokopenco „plecase" în cursa de 100 m de la Bremen). Rămas cu aproape o lungime în urmă, Costa a făcut eforturi deosebite pentru a reveni pe a doua parte a întrecerii, astfel că lupta pe ultimii metri a fost dramatică. Cu avantajul acumulat la ultima întoarcere (unde a ajuns în 49,9 sec.), bucureșteanul a rezistat vigurosului asalt al elevului prof. Lovasch, atingînd primul peretele bazinului. Performanțele realizate sînt excelente: 68,2 și nou record republican pentru Șoptereanu — 68,9 (r. p.) pentru Costa.

Urmărind această pasionantă dispută aproape nimeni nu a sesizat că în urma celor doi campioni, tînărul Petre Teodorescu (16 ani) încheia cursa în 71 de secunde!...

A fost de altfel o zi a brasiștilor. În întrecerea seniorilor majoritatea participanților și-au stabilit recorduri personale, al 8-lea clasat (timișoreanul Marcovici) fiind înregistrat în 76,3. Nu mai puțin interesantă a fost și cursa feminină. Emilia Silianu a condus într-un ritm susținut, mai mult de 75 m, iar dinamovista Cristina Stănescu a avut cel mai puternic finiș.

Adrian VASILIU

(Continuare în pag. a 3-a)

Publicul bucureștean întîmpină întotdeauna cu simpatie echipele provinciale, pe care le încurajează în timpul evoluției lor. Oare la fel se întîmplă și pe stadioanele din țară cînd joacă echipele bucureștene?

24 ore

Meci internațional de juniori

Stadionul Dinamo va găzdui mîine meciul internațional de fotbal (juniori) Dinamo București — Spartak Sofia. Jocul va începe la ora 16.

După 42 de ani în ciclism!

Nicolae Ion Țapu — fostă glorie a ciclismului românesc — se pensionează. Ciclist între anii 1926 și 1946, antrenor pînă la 1 aprilie 1968, Nicolae Ion Țapu părăsește arena cu fruntea sus: a servit cu toate puterile sale sportul cu pedale românesc timp de 42 de ani. Ziarul „Sportul" îi va sărbători pe Nicolae Ion Țapu vineri 5 aprilie în cadrul unei festivități ce va avea loc în sala clubului sportiv Dinamo (șos. Ștefan cel Mare) cu începere de la ora 17. Cu același prilej va fi sărbătorit și de asociația sportivă Combinatul Poligrafic București la care a funcționat ca antrenor.

Patinaj la 20 grade!

Surpriza unor zile neobișnuit de calde n-a avut darul să descurajeze pe patinatorii noștri fruntași care au în program, în aceste zile, probele „Test I.S.U." pentru obținerea categoriilor internaționale de clasificare (figuri obligatorii). În urma primului concurs, desfășurat la patinoarul „23 August", au obținut categoria a III-a Beatrice Hușțiu și Mihai Stoenescu, iar cat. IV — Gheorghe Fazekaș, At. Bulete și Dan Săveanu. S-au prezentat în total 8 concurenți.

Lotul de floretă fete concurează la Minsk

La Minsk va avea loc, în zilele de 6 și 7 aprilie, un important turneu internațional de floretă fete. La acest turneu vor fi prezente și floretistele din lotul național în frunte cu *Olga Orban-Szabo, Ileana Drîmbă, Ecaterina Iencic* și *Ana Ene.*

Finala „Cupei cupelor" la baschet va fi arbitrată de dr. Dan Chiriac

F.I.B.A. a stabilit ca finala „Cupei cupelor" la baschet masculin, care se va disputa joi seara la Atena între echipele A.E.K. Atena și Sparta Praga, să fie condusă de arbitrii dr. Dan Chiriac (România) și Janko Kavcik (Iugoslavia).

Natalia Kucinskaia, triplă campioană mondială de gimnastică, va evolua la București

O telegramă sosită ieri de la Moscova ne-a adus o veste în măsură să stîrnească interesul tuturor iubitorilor sportului. În fruntea echipei feminine de gimnastică a Uniunii Sovietice care va evolua la București (13—14 aprilie) se află tripla campioană mondială din 1966, Natalia Kucinskaia. Iată și pe celelalte componente ale echipei reprezentative a U.R.S.S.: Larisa Petrik, Zinaida Voronina, Olga Harlova, Ludmila Turișceva, Liubov Burda, Alevtina Demianenko, Nadejda Duplakova.

PRIMA „CENTURĂ SPORTUL" ȘI-A SCHIMBAT DEȚINĂTORUL

Olteanu l-a învins pe Chivăr

CONSTANȚA, 2 **(prin telefon, de la trimisul nostru).** — Așteptată cu interes enorm, reunirea disputată astă-seară în Sala sporturilor din localitate a oferit celor peste 2 500 de spectatori momente de mare tensiune. Componenții lotului reprezentativ au întîlnit în pugiliștii de la Farul adversari ambițioși și tenaci, unii dintre ei reușind să obțină rezultate remarcabile. De pildă, tînărul Dumitrașcu a luptat de la egal la egal cu Ciucă, reușind chiar să-l pună pe bucureștean K. D. în prima repriză. Finalmente arbitrii au dictat o decizie de egalitate.

Meciurile pentru „Centura Sportul" au fost deosebit de palpitante. I. Pițu a reușit să-și păstreze centura, învingîndu-l la puncte pe craioveanul E. Constantinescu după 9 minute de luptă aprigă. Dinamovistul I. Olteanu s-a întrecut pe sine în partida cu deținătorul trofeului, Gh. Chivăr. A fost cel mai frumos meci al galei, în cadrul căruia am asistat la atacurile lui Chivăr precum și la modul cum a fost primit de fiecare dată de Olteanu cu directe la figură și serii la plex. Învingător la puncte Olteanu. V. Antoniu a început foarte bine meciul cu I. Dinu și în prima repriză a reușit să-l trimită pe constănțean la podea, în urma unei contre la bărbie. Dîndu-și seama că pierde partida, Dinu a atacat în continuare insistent, dar dinamovistul, care a boxat foarte lucid tot meciul, a știut să tempereze ofensiva adversarului său. Victoria a revenit lui Dinu, dar decizia comportă discuții. Iată celelalte rezultate: V. Drăgan b.p. I. Bănică, C. Gruiescu b.p. C. Tirgheș, A. Iliescu învinge ab. III I. Streche, Gh. Anton b.p. C. Ghiță (!), M. Constantinescu egal cu Gh. Preda.

R. CALARAȘANU

Iată-l pe I. Dinu (stînga) în meciul final, de la București, cînd a cucerit „Centura Sportul"

Anca Andrei, 69,0 la 100 m spate, prima victorie asupra Cristinei Balaban

Foto: T. ROIBU

Cîteva reflecții, înaintea meciului cu U.R.S.S.

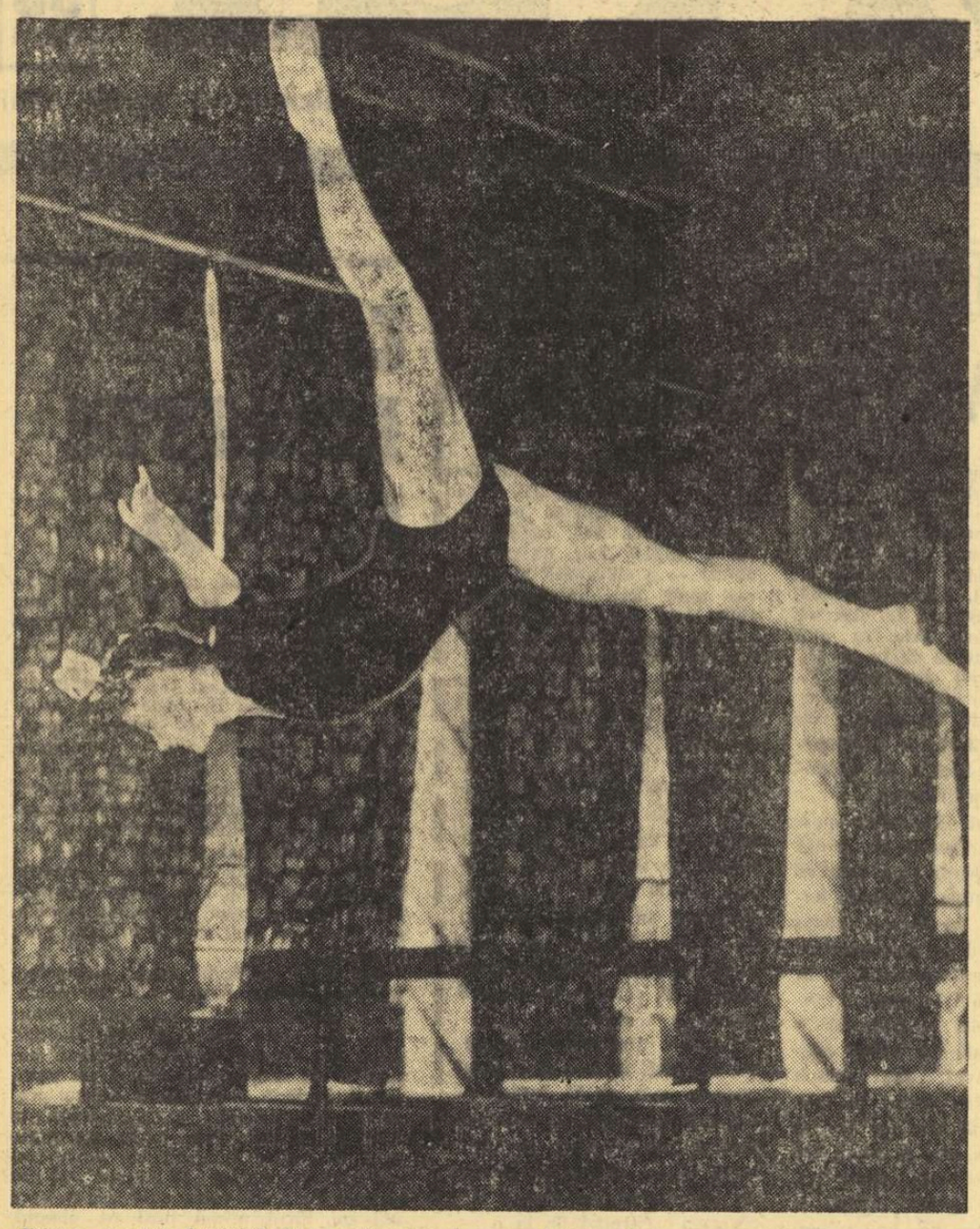

Echipa noastră feminină de gimnastică se află în fața unui examen internațional foarte important: meciul cu puternica reprezentativă a Uniunii Sovietice, programat la sfîrșitul săptămînii viitoare în sala Floreasca din Capitală. Firește, este vorba de o întîlnire amicală, de verificare, dar avînd în vedere că ea inaugurează un an competițional bogat, în care sînt programate și Jocurile Olimpice, nu trebuie să ne fie indiferent modul în care se vor prezenta gimnastele românce.

Iată de ce, în perioada pregătitoare, eșalonată pe mai multe luni, s-a muncit extrem de mult pentru ca exercițiile impuse și noile elemente introduse în exercițiile liber alese să fie însușite la un nivel cît mai ridicat. Unele concursuri de verificare care au avut loc în ultima perioadă ne-au arătat că modificările făcute în unele „soluri", urmărind o mai mare apropiere de exigențele gimnasticii internaționale, au dat rezultate, componentele lotului reușind execuții valoroase.

Nu este mai puțin adevărat că nu în toate concursurile gimnastele au arătat tot ce știu, că nu întotdeauna ele au reușit să evolueze la un nivel care să satisfacă cerințele. A fost elocvent în această privință testul de simbătă și duminica trecută, întrecere la care au participat aproape toate fetele susceptibile de a figura în echipa națională ce va fi aliniată la 13 și 14 aprilie. Astfel, nu putem fi mulțumiți de ținuta, expresivitatea și claritatea execuției mișcărilor, îndeosebi a celor de mare dificultate, la fel cum e regretabil

că gimnastele noastre fruntașe nu știu încă (sau nu o fac de-ajuns) să marcheze printr-o ținută ireproșabilă momentele importante ale exercițiului. Am mai putea adăuga, de asemenea, că nesiguranța la aterizări, coborîrile slabe, lipsite de mare dificultate, la paralele, lasă o impresie neplăcută asupra întregii execuții, chiar dacă ea în ansamblu este bună. Aș reproșa fetelor noastre o insuficientă mobilizare în timpul concursului, o lipsă de încredere în posibilitățile lor, care le face să evolueze crispat și, ca urmare, să greșească mai ușor.

Concursurile internaționale anterioare ne-au arătat că gimnastele noastre știu să se mobilizeze cînd au în față un examen greu, că pot trece peste unele greutăți de moment. Sperăm că echipa care va concura în meciul cu U.R.S.S. va confirma aceasta. Un exemplu de dîrzenie și perseverență în muncă, de ambiție și dorință de a progresa, ni-l oferă Lucia Chiriță, mai bună de la un concurs la altul, precum și mai tinerele ei colege Alina Goreac și Claudia Pandelescu, care par a fi decise să-și cîștige un loc sigur în echipa națională. Sperăm, deopotrivă, că Elena Ceampelea, Rozalia Filipescu și Rodica Apăteanu să se mențină pe linia bună arătată în ultimul timp, la fel cum nădăjduim că Olga Ștefan va continua progresul ascendent manifestat la recentele concursuri.

Săritura spectaculoasă a Alinei Goreac vorbește elocvent despre măiestria tinerei gimnaste

Foto: V. BAGEAC

Emilia LIȚA
antrenoare, maestră a sportului

FAIR-PLAY CU TALANGA

Final de meci. Baschet masculin. Divizia întîi a țării, deci miză importantă. Gazdele, politehnicienii gălățeni, luptă de la egal cu colegii lor clujeni, în atacuri și contraatacuri furibunde, care macină nervii jucătorilor și întreține starea de excitație a publicului. Se aud încurajări, se văd pancarte improvizate cu texte exprimînd îndemnuri și nădejdi, se aud clopote, ba parcă și o trompetă, vacarmul e tineresc, suportabil. Cînd tensiunea era în toi, ultima secundă de joc se consumă, fluierul pune punct încleștării teribile dintre panouri și vizitatorii, universitarii clujeni, se prăvălesc unii în brațele celorlalți, căci obținuseră victoria la o diferență de un coș și jumătate. In acel moment — în care falsele prejudecăți invită la scepticism — s-a întîmplat miracolul. Intreaga sală (aproape o mie de spectatori plătitori, plus restul) a izbucnit într-un ropot de aplauze, unanime și sportive, pentru disputa îndîrjită, pentru învingătorii nedoriți, pentru învinșii merituoși.

Abia se împlinise o săptămînă de cînd ziarul nostru a criticat atitudinea publicului gălățean. Rar ne-a fost dat să constatăm o redresare autocritică atît de rapidă. Da, au fost talangi în sală. Da, ambianța a fost superacustică. Dar spectatorii au citit probabil programul ce li s-a distribuit la intrare, o dată cu biletul, patru pagini în care clubul sportiv Politehnica Galați apela la sportivitatea publicului, dorind victoria acestuia, încununată cu trofeul fair-play-ului. Pentru o dată, victoria aceasta poate fi trecută la activul gălățenilor. (vlb.)

Astă-seară, Dinamo—Rapid în divizia A

● Începe „Cupa municipiului București" ● Sancțiuni hotărîte de Biroul federal

● Deoarece echipa Rapid va pleca simbătă la Strasbourg, pentru a participa la campionatul european feroviar masculin, meciul acestei echipe cu Dinamo București (etapa a XVI-a a diviziei A) a fost programat pentru astăzi, la ora 18, în sala Dinamo. În continuare, se întîlnesc formațiile feminine Progresul București și Voința București (etapa a XV-a a diviziei A), într-o partidă de mare importanță pentru evitarea retrogradării cu care sînt amenințate ambele echipe.

● Astăzi se dispută în sălile ICHF, Politehnica, Giulești, Progresul și Constructorul primele jocuri ale „Cupei municipiului București", competiție organizată pentru a completa programul de pregătire și verificare a formațiilor divizionare. Din regulamentul de desfășurare a întrecerii, subliniem handicapul acordat de formațiile fruntașe celor mai slabe, precum și faptul că, în pauza dintre cele două reprize, primii 10 jucători trecuți pe foaie vor executa cîte două aruncări libere. Punctele înscrise vor fi adăugate rezultatului primei reprize.

● În ultima sa ședință, Biroul federal a analizat unele cazuri de indisciplină constatate la primele etape ale returului diviziilor A și B și, la propunerea Comisiei centrale de disciplină, a ratificat următoarele sancțiuni: pentru injurii aduse arbitrului la meciul Voința București — I.C.H.F. București, jucătorul Radu Stelian (Voința) a fost suspendat pe timp de două etape; pentru injurii aduse arbitrilor la meciurile Progresul București — Academia militară și Progresul — Construcții București, jucătorii Nicolae Ionescu, Teodor Doboș și Pandele Florescu (toți de la Progresul), au fost suspendați pe cîte trei, două și, respectiv, o etapă; pentru proteste repetate, atitudine ireverențioasă și injurii aduse arbitrilor la meciul I.C.F.—Comerțul Tg. Mureș, jucătorul Mihaly Deak (Comerțul) a fost suspendat pe trei etape; pentru atitudine nesportivă și ireverențioasă față de arbitrii meciului Politehnica Brașov — Constructorul Arad, jucătorii L. Endreffi și I. Neusatz (Constructorul) au fost sancționați: primul cu suspendare pe timp de o etapă, al doilea cu avertisment; secțiile de baschet Progresul București, I.C.F. și Comerțul Tg. Mureș au fost sancționate cu avertisment, pentru slaba muncă educativă desfășurată în cadrul echipelor.

● În legătură cu incidentele petrecute la meciul A.S.A. Bacău — Construcții București, au fost ratificate următoarele măsuri: a fost omologat rezultatul de pe teren (49—45 pentru A.S.A.); echipei Construcții nu i se acordă nici un punct, deoarece nu a avut motive întemeiate pentru retragerea de pe teren; se dă avertisment secției de baschet A.S.A. pentru deficiențe în organizare; se ridică dreptul de a fi delegați oficiali, pînă la terminarea campionatului, lui N. Condrea (A.S.A. Bacău) și St. Georgescu (Construcții).

● Pentru abateri de gravitate excepțională, jucătorul Horațiu Chioreanu (Politehnica Iași) a fost suspendat pînă la încheierea anchetei.

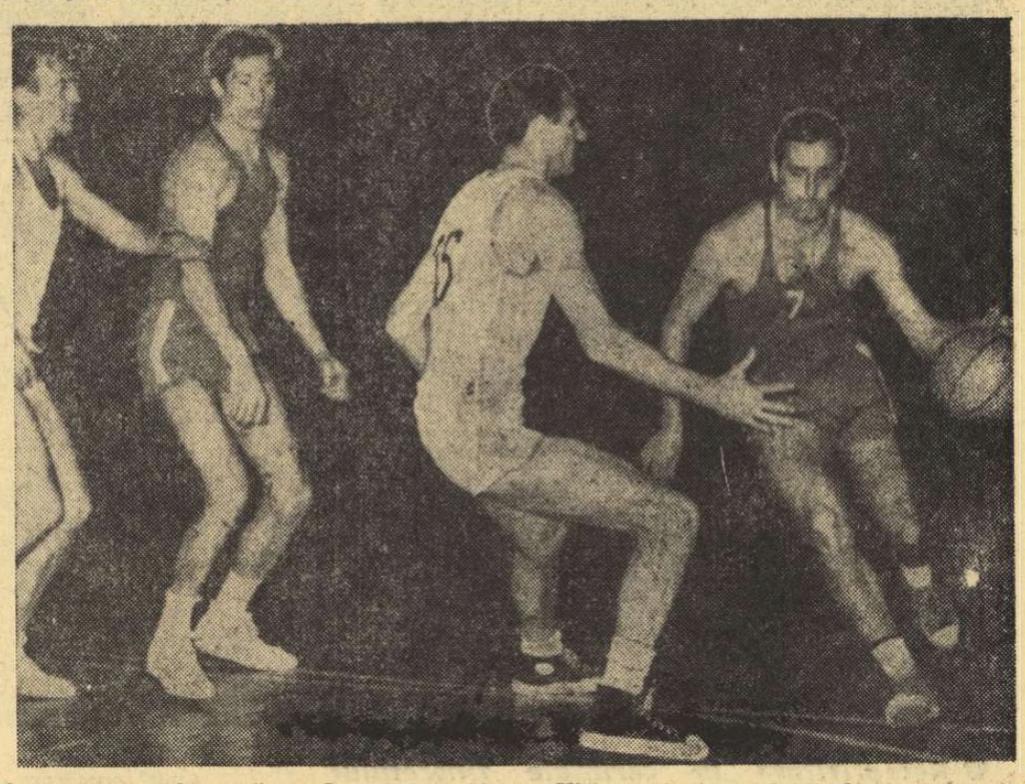

In meciul de duminică, cu Comerțul Tg. Mureș, Viciu (în foto: driblează, încercînd să-l depășească pe Tzedula) a avut o comportare remarcabilă. Îl vom revedea astăzi, în meciul pe care echipa sa, Dinamo, îl susține cu Rapid

Foto: B. VASILE

REUȘITE ÎNTRECERI ÎN POSTĂVAR ȘI SEMENIC

● Pe o vreme superbă și o zăpadă bună, schiorii brașoveni și cei de pe Valea Prahovei și-au disputat întîietatea în cadrul tradiționalei „Cupe A. S. Armata Brașov". Întrecerea, excelent organizată, a fost dominată de sportivii asociației organizatoare, care au cucerit primele locuri în trei din cele patru clasamente alcătuite, cu-

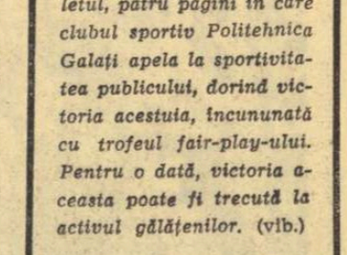

Kantzel pînă la Drumul lui Lehmann, 52 de porți) și s-a încheiat cu următoarele rezultate: *seniori:* 1. Gh. Bălan (A.S.A.) 1:50,3; 2. K. Gohn (Dinamo) 1:50,4; 3. B. Haidu (A.S.A.) 1:51,3; 4. M. Focșeneanu (Cl. sp. Sinaia) 1:52,2; 5. C. Tăbăraș (Cl. sp. Sinaia) 1:52,5; 6. I. Zangor (A.S.A.) 1:53,3; *juniori:* 1. I. Bobiț (St. roșu Brașov) 1:53,8; 2. C. Văideanu (A.S.A.) 1:56,4; 3. N. Crețoi (A.S.A.) 1:58,3. Clasamente pe echipe: *seniori:* 1. A.S.A. 10 p; 2. Clubul sportiv Sinaia 19 p; 3. Dinamo 26 p; *juniori:* 1. A.S.A. 11 p; 2. Steagul roșu 17 p; 3. Școala sportivă Brașov 21 p.

● Timp de două zile, pîrtiile Semenicului au găzduit concursul dotat cu „Cupa Metalul", la care au participat schiori de la C.S.M., Olimpia și Școala sportivă din Reșița, precum și cîțiva reprezentanți ai clubului sportiv Sinaia. Aceștia din urmă au cîștigat, prin Mihai Bucur și Marin Focșeneanu, cursele de slalom special și respectiv slalom uriaș, dar cum ei au luat parte în afară de concurs, în clasamentul oficial pe primul loc, la ambele probe, apare Iov Suciu (C.S.M.), căruia i-a și revenit trofeul. La fond 10 km, cupa a fost cucerită de R. Kuban (Olimpia). În cursele fetelor, Rozalia Letalik (C.S.M.) și-a adjudecat cursele alpine, iar Helga Yust (C.S.M.) cea de fond 5 km. (*A. RUDEANU* — corespondent).

Gh. Bălan, cîștigătorul „Cupei A.S.A."

Foto: I. MIHĂICĂ

cerind trofeul pus în joc. Concursul a constat dintr-o cursă de slalom uriaș (pe Sulinar, din

Se apropie campionatul...

● La Sibiu „se pune la cale" o revenire a formațiilor locale pe primele poziții ale handbalului nostru. Spunînd aceasta, ne referim îndeosebi la formația feminină C.S.M. Sibiu (antrenor Francisc Monis), a cărei valoare îndreptățește iubitorilor acestui sport din oraș.

În vederea reluării campionatului, în localitate a avut loc un turneu dotat cu „Cupa C.S.M. Sibiu", la care au participat 6 echipe feminine: Universitatea Timișoara, Mureșul Tg. Mureș, Liceul nr. 4 Timișoara, Universitatea Cluj, Chimia orașul Victoria și C.S.M. Sibiu. Revelația turneului a fost tînăra formație a Liceului nr. 4 din Timișoara (antrenor C. Lache) care, de-a lungul celor două zile de întreceri, nu a pierdut decît un singur punct în fața Universității Timișoara, cucerind astfel trofeul oferit. Pe locurile următoare s-au clasat C.S.M. Sibiu și Universitatea Timișoara.

În continuarea pregătirilor, jucătoarele sibience au susținut două jocuri amicale, în compania formației Rapid București. Victoria în ambele întîlniri a revenit bucureștencelor cu scorul de 16—15 și 10—7. (I. IONESCU — *coresp. principal*).

● Echipa textiliștilor din Cisnădie, ocupantă a ultimului loc în clasamentul turului (masculin), este hotărîtă să facă totul pentru reabilitare. Pregătirile efectuate pînă în prezent au fost verificate cu prilejul unui turneu, la care au participat formațiile Universitatea Cluj, Metalul Copșa Mică, Chimia Făgăraș și Textila Cisnădie. În clasamentul final, locul I a fost ocupat de Universitatea Cluj, urmată de Textila Cisnădie. (ILIE ANDREI — *coresp.*).

● În Capitală echipele divizionare studențești și-au intensificat pregătirile. Universitatea București (fete) se antrenează sub conducerea antrenorului emerit C. Popescu, efectuînd 4 antrenamente pe săptămînă. Conținutul acestora s-a extins treptat de la pregătirea fizică la elemente de ordin tehnic și tactic. Lotul echipei cuprinde pe Ciceu, Dobre — portari, Cîrligeanu, Șramco, Dobîrceanu, Nicolae, Arghir, Furcoi, Scorțescu, Szöke, Leonte, Coman, Malița și Pană. Echipa masculină a Universității se antrenează pe stadionul Tineretului. În legătură cu etapa pregătitoare, antrenorul Eugen Trofin ne-a spus: *„Antrenamentele din perioada actuală le desfășurăm de 5 ori pe săptămînă și au ca principal scop aducerea la o valoare fizică și tehnică corespunzătoare a întregului lot de jucători. Ținînd seama că unii studenți își termină studiile, preocuparea noastră este de a depista și pregăti noi elemente tinere capabile să înlocuiască pe cei care vor pleca".* Pentru returul campionatului, lotul studenților bucureșteni este format din Tale, Orban — portari, Gațu, Preotu, Dinea, Ginju, Rădină, Bădău, Bădulescu, Chicit, Uliaric, Mihăilescu, Brașovan și Sbora. (Gh. RANGU).

● Sibiul a găzduit cursul de perfecționare a arbitrilor divizionari de handbal. Cursul a reunit 61 de cavaleri ai fluierului care, în cadrul lecțiilor teoretice, au asistat la prezentarea referatelor „Rolul și personalitatea arbitrului", „Regulamentul competițiilor interne de handbal și concepția modernă a jocului de handbal". Referatele au fost susținute de președintele Colegiului central de arbitri, Vasile Sidea, de arbitrul internațional Varac Pelenghian și de prof. Ioan Schuster.

După lecțiile teoretice, conducătorii de joc au luat parte la demonstrațiile practice efectuate de echipa Școlii sportive din Sibiu. Cu sprijinul clubului Steaua, la curs s-au prezentat și filmele partidelor Steaua—V.f.L. Gummersbach din cadrul „C.C.E." și Steaua—Dinamo din campionatul trecut, pe marginea cărora s-au purtat discuții, analizîndu-se arbitrajele prestate. Trebuie menționat că la acest curs au participat și o serie de arbitri tineri din Craiova, Bacău, Cluj și Galați care, în ultimul timp, s-au evidențiat.

Meci internațional la Sibiu

Continuîndu-și turneul în țara noastră, formația Halloren Halle (R. D. Germană) a întîlnit la Sibiu formația C.S.M. După un joc spectaculos victoria a revenit jucătoarelor sibience cu scorul de 10—8 (5—4).

ILIE IONESCU — coresp. principal

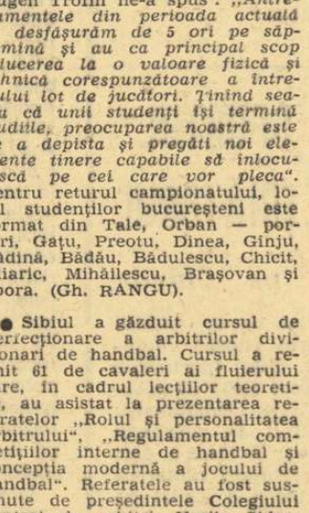

A apărut revista „EDUCAȚIE FIZICĂ ȘI SPORT" nr. 3/1968

Din sumar spicuim:

V. Popescu: „Construirea" unui sistem de atac.
A. Moțet: Pregătirea artistică în antrenamentul copiilor pentru gimnastica sportivă.
V. Iliescu și N. Gorun: Aspecte din clinica și tratamentul rupturilor musculare la sportivi.
J. Cintoiu și I. Tudușciuc: Indicații tehnico-metodice privind pregătirea exercițiilor de gimnastică pentru concursul școlilor generale.
T. Cornești anu: „Culturismul" și folosirea lui pentru dezvoltarea forței în antrenamentul sportiv.
M. Epuran: Aspecte psihologice ale formei sportive.
H. Naum și colaboratorii: Felice Gimondi.
Acest interesant număr poate fi găsit la toate centrele de difuzarea presei. Costul unui număr — 4 lei.

FINALELE CAMPIONATELOR ȘCOLARE

Sala de sport Petrolul din Ploiești găzduiește, începînd de azi și pînă duminică 7 aprilie, turneele finale (băieți și fete) ale campionatelor școlare.

S-au calificat pentru această competiție șase echipe de fete și tot atîtea de băieți, cîștigătoare ale celor șase „zone". Acestea sînt: FETE: Liceul 10 Timișoara, Liceul 3 Sibiu, Liceul „N. Bălcescu" Cluj, Liceul 1 Oradea, Liceul 1 Constanța, Liceul „Mihai Viteazul" București; BĂIEȚI: Liceul 1 Timișoara, Liceul cu program de educație fizică Cluj, Liceul cu program de educație fizică Rm. Vîlcea, Liceul 2 Ploiești, Liceul „Mihai Viteazul" București și Liceul Militar din Cîmpulung.

O COMPETIȚIE DE SUCCES

● Progres de 55 kg în mai puțin de un an!
● 7 noi recorduri ale țării

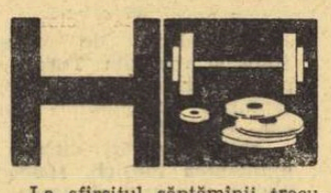

La sfîrșitul săptămînii trecute, Constanța a fost locul de întîlnire a celor mai buni halterofili juniori din țară. Pe podiumul instalat în sala Sporturilor, ca și pe pista stadionului „1 Mai", finaliștii campionatului individual de juniori au luptat cu ardoare pentru fiecare kilogram, centimetru sau zecime de secundă, pentru obținerea victoriei sau a unui loc cît mai bun în clasament. Dar, la succesul competiției au contribuit nu numai cei 121 de participanți la finală, calificați în urma îndeplinirii baremurilor fixate de federație. Să nu uităm că în etapele județene au concurat 365 de tineri halterofili, cu peste 100 mai mulți decît la ediția precedentă. Dovadă că halterele încep să aibă prieteni mai numeroși, că se lărgește baza de selecție pentru acest sport.

Adoptarea în pregătire a mijloacelor din atletism a dus la spectaculoase creșteri ale rezultatelor. Spre exemplu, reșițeanul Ion Schmidt (antrenor Gh. Puliska) a totalizat la triatlonul clasic 365 kg, cu 55 kg mai mult decît la campionatul de anul trecut! Această creștere a fost posibilă numai printr-o foarte intensă pregătire atletică, probată și de acel 16,71 m la pentasalt fără elan pe ambele picioare, sau de 14,48 m la aruncarea greutății cu două mîini peste cap. Îmbunătățirea forței și detentei membrelor inferioare a permis efectuarea unor execuții explozive, în mare viteză, a procedeelor smuls și aruncat, la care s-au înregistrat sporuri considerabile. Din păcate, însă, nu toți antrenorii au înțeles necesitatea introducerii mijloacelor din atletism în pregătirea halterofililor. Poate și din acest motiv, federația recurge încă la simbioza haltere-atletism, chiar într-o finală republicană a campionatului de haltere. Este de dorit ca pregătirea atletică să fie efectuată în fiecare secție de haltere, din propria convingere a antrenorilor.

În organizarea competiției, F.R.H. a avut o prețioasă colaborare din partea C.J.E.F.S. Constanța, asigurîndu-se întrecerilor un cadru corespunzător. Credem însă că ar fi fost și mai bine dacă se evita „maratonul" din prima zi de concurs. Începute la ora 9 dimineața (de fapt de la 7.30, cu cîntarul oficial), întrecerile au luat sfîrșit cu numai un sfert de ceas înaintea miezului nopții! Dacă participanții nu erau supuși unei asemenea oboseli, unii dintre ei (în special la categoriile 75 și 82,5 kg) puteau obține rezultate superioare.

În orice caz, putem afirma că ediția 1968 a campionatului republican de juniori a scos în evidență munca perseverentă care se efectuează în secțiile de haltere. Creșterea volumului de lucru, mărirea intensității execuțiilor au contribuit la realizarea unor performanțe bune, printre care și cele 7 noi recorduri ale țării, realizate de Apostolis Parnavelas la cat. cocoș (3), Tiberiu Apostol la cat. pană (2) și Ion Schmidt la cat. semimijlocie (2). Noilor recordmani, ca și altor sportivi care s-au comportat mulțumitor, li se cuvin sincere felicitări. Și, împreună cu ei, și antrenorilor care i-au îndrumat: D. Bejan (Rapid Oradea), Gh. Apostol (Progr. Buc.), Gh. Puliska (C.S.M. Reșița), L. Ionescu (Ș. N. Constanța), T. Roman (C.S.M. Cluj), Gh. Piticaru (Str. Brașov), I. Curela (Indagrara Arad) etc.

Ad. IONESCU

Concursul de la Snagov

Juniorii prezenți în tabăra de la Snagov au participat duminică la primul concurs în aer liber. Pregătirea asiduă de pînă acum și-a spus cuvîntul: s-au înregistrat numeroase recorduri personale (mai jos le vom nota cu *), foarte promițătoare pentru începutul de sezon. Iată cîteva din cele mai bune rezultate: JUNIORI I — **200 m:** N. Marinescu 22,8, M. Stoenescu 22,9, Gh. Petronius și S. Păsulă 23,0; **300 m:** Gh. Petronius 36,3 *, S. Păsulă 36,3, C. Blaga 36,5, Z. Majdik 36,8; **800 m:** C. Nisu 2:00,3; **110 mg:** I. Szilagy 15,2 *, D. Scrab 15,2 *; **lungime:** V. Georgian 6,86 *; **înălțime:** M. Negomireanu 1,89 *, H.C.—C. Scafeș 1,89 *; **suliță:** Cs. Czekely 63,70 *; **greutate 7 kg:** D. Mosoiu 12,02 *; **disc 1,5 kg:** Vl. Hodoș 52,62; **disc 2 kg:** Vl. Hodoș 46,62; **ciocan 6 kg:** I. Iaru 57,74 *, E. Pîrlea 52,90; Al. Török 52,50 *, G. Ghelmegeanu 52,06 *; **decatlon:** I. Cotorobaie 5984 *; JUNIOARE I — **100 m:** N. Hinda 12,5 *, E. Mîrza 12,6, V. Recu 12,6 *; **200 m:** V. Recu 26,7 *, N. Hinda 26,8 *; **80 mg:** N. Hinda 11,9 *, G. Negoescu și I. Crișan 12,1; **lungime:** C. Ionescu 5,35; **înălțime:** M. Matei 1,60 *; **greutate:** M. Micu 12,64 *, L. Mărgineanu 12,42 *; **disc:** M. Micu 39,32 *; **suliță:** S. Moritz 45,36 *, Ad. Manaru 40,00, I. Mayer 39,72; JUNIORI II — **disc 1 kg:** D. Chifiriuc 44,78 *; **greutate 5 kg:** P. Glăveanu 13,42 *, N. Pană 13,06 *; **ciocan 5 kg:** D. Chifiriuc 54,80 *, V. Munteanu 49,62 *, G. Călin (n. 1954) 47,16 *; JUNIOARE II — **greutate 3 kg:** V. Cîrstea 12,98 *; **disc:** V. Cîrstea 37,12 *.

● Pe terenul centrului „23 August" au concurat peste 200 de juniori mici și copii de la Șc. sp. 2 București și Șc. sp. Ploiești. Rezultate mai bune: JUNIORI II — **80 m:** V. Dumitrescu (P) 9,8; **100 m:** D. Savin, A. Popa și V. Pitrop (toți din Buc.) 11,5; **200 m:** V. Pitrop 23,3, D. Savin 23,9, Al. Dima (P) 23,9; **1000 m:** C. Mureșan (B) 2:42,2, M. Racoviță (P) 2:44,7; JUNIOARE II — **80 m:** C. Dumitru și Fl. Țiglea (P) 10,3; **300 m:** Fl. Ștefan (P) 48,7, Em. Ioniță (P) 49,7; **lungime:** L. Jinga (P) 5,24. (F. IONESCU — coresp.).

fotbal

Jucătorii de la Electronica Obor au cîștigat derbiul seriei I a diviziei B învingînd pe Metalul București cu 2—0. (Față din meciul Electronica Obor — Metalul București)
Foto: TR. GEORGESCU

ȘTIRI LA ZI

Azi, pe stadionul Giulești:

MECIUL DE CUPĂ

JIUL—VAGONUL ARAD

Meciul Jiul Petroșeni — Vagonul Arad, contînd pentru optimile „Cupei României", se dispută azi pe Giulești începînd de la ora 16.

„Optimile" în țară

BRAȘOV: Petrolul — Dinamo Bacău;
PITEȘTI: Rapid — Universitatea Craiova;
SIBIU: C.F.R. Timișoara — A.S.A. Tg. Mureș;
PLOIEȘTI: Politehnica Iași — F.C. Argeș;
CRAIOVA: Politehnica Timișoara — Steaua;
BACĂU: Chimia Suceava — Dinamo București;
RM. VÎLCEA: Universitatea Cluj — Progresul București.

La Constanța:

FARUL — GENÇLERBIRLIGI (ANKARA), MECI ÎN „CUPA BALCANICĂ"

Azi se dispută la Constanța partida Farul — Gençlerbirligi (Ankara), din cadrul „Cupei Balcanice". Jocul va fi arbitrat de RAMIZ PRELJA (Albania). Din partea secretariatului „Cupei Balcanice" a venit, ca observator la acest joc, V. Merdgeanov (Bulgaria).

Revanșa acestui meci se va disputa la 22 mai la Ankara.

Metalul Tîrgoviște — K.T.P. (Finlanda) 4-2 (2-1)

În cadrul turneului pe care-l întreprinde în țara noastră, echipa finlandeză K.T.P. a întîlnit ieri, la Tîrgoviște, echipa Metalul din localitate. Partida s-a încheiat cu scorul de 4—2 în favoarea gazdelor.

M. AVANU — coresp. principal

Mîine, meci internațional pe „Metalul"

Complexul sportiv Metalul (Pantelimon — la capătul tramvaiului 14) găzduiește joi, cu începere de la ora 16, partida internațională de fotbal dintre METALUL BUCUREȘTI și KOTKAN TYOEVAEEN PALLOILIJAT, echipă din prima ligă a campionatului de fotbal al Finlandei.

Silviu Ploeșteanu în vizită la redacție

Ieri dimineață am primit la redacție vizita lui Silviu Ploeșteanu, antrenorul echipei Steagul roșu Brașov. Cu acest prilej el ne-a făcut cunoscut că este perfect sănătos, că s-a ocupat de pregătirea echipei pînă în ziua de vineri 29 martie și că nu a solicitat nici un concediu conducerii clubului brașovean. El și-a manifestat nedumerirea față de știrile apărute în presă în legătură cu starea sănătății sale. Din relatările lui Silviu Ploeșteanu reiese deci că atît corespondentul nostru din Brașov, cît și trimisul ziarului la meciul de duminică au fost informați eronat de unii membri ai consiliului clubului Steagul roșu.

În legătură cu această situație ciudată vom reveni.

CÎND COLEGIUL CENTRAL AL ARBITRILOR SE OPUNE

Oricine știe că, în țara noastră, există o deosebită preocupare pentru promovarea elementelor tinere, cu perspective, în toate domeniile de activitate, ceea ce aduce după sine instaurarea unui stil de muncă mai dinamic și, în orice caz, susceptibil de progres.

Am spus oricine, mai puțin însă Colegiul central al arbitrilor de fotbal. Pur, să dau explicațiile necesare.

Înaintea începerii campionatului 1967—1968, pe baza instrucțiunilor Federației române de fotbal, Colegiul municipal București al arbitrilor a făcut propuneri pentru lotul republican de arbitri. **Instrucțiunile cereau să se facă propuneri și de arbitri noi, tocmai pentru împrospătarea lotului actual.**

Colegiul municipal a propus 13 arbitri noi. Printre ei, oameni de o mare probitate ca **Ilie Puia**, conferențiar universitar, **Miron Matei**, medic, **Alex. Voinea**, funcționar superior în Ministerul comerțului exterior, **Marin Stan**, muncitor fruntaș la Uzina de mașini electrice. **Din motive greu de înțeles**, DIN ACEST NUMĂR DE 13 ARBITRI, NUMAI UN ARBITRU A FOST PRIMIT ÎN LOTUL REPUBLICAN.

S-au agitat bieții oameni, au făcut memorii, am mai discutat și noi cu secretariatul Federației române de fotbal, dar totul a fost zadarnic: **Colegiul central al arbitrilor opusese un veto categoric.**

Considerăm problema definitiv încheiată, „lotul" rămînînd o oază unde nu poate pătrunde oricine și oricum.

Iată, însă, că **s-a ivit posibilitatea de a se rezolva situația, în condițiuni perfect regulamentare.** În primăvara acestui an, tot pe baza unor instrucțiuni primite din partea Federației române de fotbal, s-a efectuat o vizită medicală foarte riguroasă pentru arbitrii din lotul republican. În urma acestui consult medical, 8 arbitri au fost declarați inapți. Printre ei, Gheorghe N. George, Vasile Murgășanu, Alexandru Tenescu ș.a. La aceștia trebuie adăugați Alexandru Grigorescu, plecat peste hotare pînă la sfîrșitul campionatului și Nicolae Tătaru, care a devenit incompatibil, fiind antrenorul echipei de tineret Steaua.

Cum era și firesc, **pentru locurile vacante am propus aceiași arbitri de anul trecut, în aceeași ordine valorică. În felul acesta se putea repara o gravă eroare, se făcea un act de legitimă dreptate.** În continuare, însă, COLEGIUL CENTRAL AL ARBITRILOR A OPRIT ACCESUL CELOR TINERI ÎN LOTUL REPUBLICAN. S-au făcut numeroase adrese semnate, sigilate, parafate. Totul a fost inutil. **Nu vrea Colegiul, în frunte cu președintele său, tov. Andrei Rădulescu. Nu vrea și pace!** Fără explicații și comentarii. De lotul republicat dispune — probabil — în mod discreționar, doar Colegiul, fără a da socoteală nimănui, nici chiar F. R. Fotbal.

Să fie de vină numărul arbitrilor solicitanți — 13 — care ar putea purta ghinion unor persoane aflate de vreo șase ani la conducerea Colegiului central al arbitrilor? Tot ce se poate. Sau faptul că aceștia, fiind tineri, ar aduce un suflu nou în arbitraj, ceea ce, probabil, nu ar conveni membrilor actualului colegiu central?

> Poate că a venit totuși momentul să urmăm și noi exemplul țărilor cu fotbal avansat din lume (Anglia, Italia, Brazilia etc) unde, COLEGIILE CENTRALE ALE ARBITRILOR ȘI COLEGIILE TERITORIALE SÎNT FORMATE DIN ARBITRI ONORIFICI, CARE ȘI-AU ÎNCETAT ACTIVITATEA PRACTICĂ DE CAVALERI AI FLUIERULUI.
>
> La noi, mă gîndesc în acest sens la: **Emil Kroner, Iancu Ceaureanu, Mircea Crețescu, C. Mitran, Al. Costeanu**, bine cunoscuți și apreciați pentru statele lor de serviciu în slujba fotbalului.

Colegiile, formate din oameni care nu mai arbitrează, vor putea avea în rîndul lor și un arbitru, cu vot consultativ, ca reprezentant al arbitrilor activi.

Cred că așa vor fi evitate relațiile neprincipiale dintre arbitri, se va crea un climat sănătos, propice progresului continuu, în care selecțiunea se va face pe criterii obiective.

prof. Traian TOMESCU
metodist de fotbal al Consiliului municipal pentru educație fizică și sport București

AU ECHIPELE BUCUREȘTENE AVANTAJUL TERENULUI?

(Urmare din pag. 1)

din cauză că respectivul public este, dragă doamne! prea obiectiv și, în consecință imparțial. NU! El „merge" aproape din oficiu cu echipa din provincie. Fie că ea joacă sau nu joacă mai bine decît echipa bucureșteană în cauză. Oricare formație vizitatoare (ne referim la divizia A, desigur) are, la București, o „galerie" de care unsprezecele local de puține ori poate beneficia. Curios? Și da, și nu. Explicația — căci, vedeți, există o explicație — este, totuși, foarte simplă. Dacă joacă — să zicem — „Dinamo", toți suporterii „Stelei" „Rapidului" sau „Progresului", altfel, după cum prea bine se știe, adversari de nereconciliat, se înțeleg de minune în a-i încuraja pe cei din provincie și în a-i — cel puțin — persifla pe bucureșteni. Dacă mai cade și un gol în poarta lui „Dinamo", stadionul devine o explozie de fericire. Cînd joacă „Rapid", figura se repetă, numai că acum în corul celor ce-i încurajează vădit subiectiv pe oaspeți, suporterii „Rapidului" cedează locul celor de la „Dinamo" care, vezi bine, acum vor și ei să... NU cîștige echipa bucureșteană. Și, caruselul acesta ilogic al rezervelor declarate față de formațiile bucureștene continuă — continuă cu avantaje de simpatii și încurajări fals create și, oricum, tendențios adresate echipelor oaspe. Din acest punct de vedere, fiecare echipă bucureșteană cînd joacă acasă aproape că este lipsită de avantajul terenului sau, în orice caz, beneficiază de el într-o măsură mult mai mică decît formația din provincie.

După această remarcă s-ar putea spune că pledăm pentru instaurarea unui patriotism local? Da! În limitele de obiectivitate arătate mai sus. Pentru că e, oricum, mai firesc să fie așa, decît să vedem ce se întîmplă cu echipele bucureștene.

...Și celor care își fac un titlu de glorie din excesul rău intenționat de simpatie arătat echipelor din provincie le recomandăm să încerce, măcar o singură dată, să asiste la un meci susținut în provincie de către o echipă bucureșteană. Să asiste și să aprecieze singuri, corect, condițiile nete de inferioritate pe care le au, acolo, formațiile bucureștene. Pentru că acolo, într-adevăr, există un avantaj al terenului mai corect sau — cel mai adesea — mai puțin corect folosit.

Ne întrebăm, în încheierea acestor rînduri, de ce atunci cînd joacă pe terenul propriu fotbaliștii bucureșteni să nu aibă și ei — ca oricare alții în situații de joc at home — acest avantaj al terenului? Acasă sau în provincie, ei se simt tot în ... deplasare. Oare ei n-au acces la acest avantaj universal practicat?

În orice caz, e cert că avînd de partea lor acest atu al „galeriei", fotbaliștii bucureșteni s-ar simți mai în siguranță, ar juca mai relaxat. Adică, cert, mai bine. În felul acesta ar cîștiga și ei — ar cîștiga spectacolul în sine și, în definitiv, și calitatea fotbalului.

Și n-ar fi rău de loc!

PE MARGINEA CAMPIONATULUI DE TINERET

OPINIILE ANTRENORULUI TRAIAN IONESCU

În activitatea sa, Traian Ionescu a lucrat mulți ani cu juniorii și tinerii fotbaliști. În prezent, conduce pregătirile echipei de tineret a clubului Dinamo București.

— Cum apreciați că a început să prindă contur ideea reînființării campionatului de tineret?

— Idee salutară, dar tradusă în fapt cu mijloace aproximative, care peste doi-trei ani ar putea-o compromite.

— Ce trebuie să reprezinte această competiție?

— Ea trebuie înțeleasă ca o modalitate de selecție, de instruire și de maturizare prin competiție. Dar, mai ales un instrument educativ. Pe fondul de educație generală, specific oricărui tînăr, trebuie grefată acea nuanță particulară sportivului de performanță, determinantă pentru dăruirea și realizările sale.

— Considerați că în actualele echipe de tineret au fost promovați jucători după certificatul talentului?

— Nici vorbă de așa ceva, datorită anacronicei noastre concepții despre transferări. Unul dintre factorii puternic stimulatorii ai fotbalului dintr-o țară este operațiunea de transferare. Ea servește (acolo unde e bine reglementată) două obiective: promovarea talentelor pe verticală; formarea unor echipe mari și a unor jucători de clasă. Unul din principiile transferărilor ar trebui să fie: fără dezlegare, de la inferior la superior. La noi, nu se înțelege această necesitate. În loc să fie lesne promovați toți tinerii dotați și să fie formate echipe puternice, se acordă prioritate intereselor echipelor din campionatele județene, lipsite de perspectiva performanței, dar specializate în lamentări și în intervenții de tot felul. Pentru interesele acestora sînt sacrificate interesele naționale ale fotbalului.

— După ce criterii ar trebui să fie selecționați tinerii fotbaliști?

— După necesitățile echipei de seniori și în conformitate cu trăsăturile fotbalului modern de factură internațională. Printre altele, trebuie avute în vedere calitățile fizice, tehnice, biologice (capacitate de efort și de refacere), psihice (echilibru nervos în fața dificultăților competiționale, memorie motrică) și, în sfîrșit, de ordin moral (acel profil interior specific sportivului de performanță).

— Ce trăsături distinge instruirea lor de cea a seniorilor?

— Diferența este netă. Antrenamentul fotbaliștilor din echipele de seniori este dominat de imperativele competiției. La echipele de tineret, determinante sînt necesitățile de perfecționare individuală (tehnice și educative), competiția fiind mijlocul de verificare a celor asimilate. Iată de ce, aici sînt necesare cicluri de antrenament de 3—6 săptămîni, dar durata acestora diferă după particularitățile echipei și ale jucătorilor.

Jucătorii trebuie multilateral pregătiți, fond indispensabil specializării ulterioare pe un anumit post. Cît timp domină aspectele de însușire și perfecționare tehnico-tactică, intensitatea antrenamentelor va oscila: mică-medie. Cînd deprinderile ating treapta automatizării, atunci devine necesară accentuarea intensității și dificultății efortului, pentru concordanță cu realitatea competiției.

— Personalitatea unor tineri fotbaliști de 19—20 ani trece printr-o serie de restructurări, firești pînă la un punct, cu numeroase adaosuri nefaste, la un moment dat. Cum explicați aceste fenomene critice? Cum ar putea fi amendate?

— Se întîlnesc o serie de particularități datorate acestei perioade de virstă (gînduri pentru viitorul său, probleme de ordin afectiv etc), cu o inevitabilă popularitate, tradusă prin admirația publicului, sau prin atitudinea conciliantă a unor conducători sentimentali. Această interferență, precum și alte elemente bulversează și derutează niște caractere fragile încă. Ca remediu, cred în eficacitatea unui climat (în interiorul clubului), sobru, netolerant, păstrat prin aplicarea unor sancțiuni severe și prin eliminarea tuturor celor înapți de sacrificii și devotament.

— Momentul final care marchează împlinirea unui tînăr fotbalist este promovarea în echipa de seniori. Este delicat, decisiv, poate consolida sau crea complexe negative, pretinde tact deosebit. Cum îl vedeți pregătit și dirijat?

— Promovarea este mai mult un proces decît un moment. El începe cu mult înainte de introducerea tînărului în prima formație și sfîrșește abia după ce încrederea lui s-a consolidat și acomodarea s-a realizat. Promovarea devine oportună cînd pregătirea fizică și tehnică sînt solide. Antrenorul trebuie să determine jucătorii mai virstnici să-l primească cu afecțiune, să-l încurajeze, să-l ajute. Tînărul va fi introdus mai întîi în jocuri școală sau amicale, într-un plan tactic consonant cu aptitudinile sale. El va fi scos din formație, chiar în timpul jocului, atunci cînd obosește, sau cînd partida capătă trăsături de duritate, ca să nu devină fricos. Nu trebuie să fie admonestat în public, nici chiar față de colegi. În perioada aceea de neîncredere, de labilitate, antrenorul trebuie să se refere mai mult la calitățile și realizările lui, decît la reversele negative și să-i întocmească un program de pregătire echilibrat în componentele sale: antrenament-competiție-odihnă.

Interviu realizat de
Remus BOGDAN

P.S. Duminica trecută au fost aminate două meciuri de tineret (Steaua—Farul și Dinamo București—F.C. Argeș), pe motiv că aceste echipe dădeau jucători naționalei de juniori. Aflî de înrădăcinat, de reflex a ajuns fenomenul amînării încît apare și într-o competiție unde rezultatele n-au nici o importanță. Învățul n-are și dezvăț?

PROMOVAȚI ȘI CORIGENȚI...

Unele constatări pe marginea finalelor campionatelor naționale de juniori mici (pînă la 16 ani)

O primă constatare după finalele campionatelor naționale de scrimă rezervate juniorilor: cel mai bine, sub raport valoric, s-au prezentat floretistele. Din rîndul celor aproape 40 de sportive care s-au aliniat în fața planșelor, *aproape o treime pot intra în discuție pentru un lot de perspectivă mai larg.* Finala a fost dominată, conform previziunilor, de tînăra *Eva Lenghel* din Satu Mare. Dar, foarte aproape de posibilitățile actualei campioane se află și *Luminița Popescu*, și *Nidia Barbu*, și *Gabriela Ștefănescu*, și *Mariana Ostafi*, și *Viorica Dragu*, toate sportivele care au intrat în finala de 8. Mai mult, antrenorii ar putea avea în vedere și alte trăgătoare *(Magdalena Bartoș, Rodica Onu, Daniela Ionescu, Maria Cornea* etc.) care au rămas pe traseu, mai exact în semifinale, unde asalturile au fost la fel de tari, de echilibrate ca și în finală.

Este, desigur, îmbucurător să constatăm că floreta noastră feminină de perspectivă merge pe un drum bun, că există suficiente elemente capabile să asigure, la timpul respectiv, trăgătoare pentru primul lot al țării.

Nu la fel se prezintă situația la floretă băieți. Tehnica celor mai mulți dintre concurenți a fost slabă, chiar sub nivelul unor sportivi juniori. Excepțiile — *Ursovici* și *Meleca* — nu pot să împlinească un gol evident. În plus, tinerii noștri floretiști nu manifestă suficientă combativitate pe planșă. Multe din asalturile lor au lăsat impresia că trăgătorii prezenți nu vizează un titlu de campion al țării, ci că fac un fel de floretă de... salon. Ne așteptam mai mult de la *Hetz* și *Ruff*, de la *Csorba* și *Fălticeanu*. Credem, de asemenea, că *Logan* s-ar fi putut clasa mai bine, dacă indisponibilitatea din ultimele săptămîni nu l-ar fi ținut departe de antrenamente. O surpriză, tînărul *Jost* din Orașul Gh. Gheorghiu-Dej, finalist al probei după 5—6 luni de scrimă. O frumoasă performanță la care și-a adus contribuția și antrenorul său, *ing. Krestel*, un fost scrimer. Așteptăm confirmarea.

După floretă fete, în ordine valorică, pe locul 2 s-a prezentat spada. S-a văzut limpede că marea majoritate a trăgătorilor și-au însușit procedee tehnice dintre cele mai avansate, că ei au fost formați de la început, de ordin moral (acel profil interior specific sportivului de performanță).

— Ce trăsături distinge instruirea lor de cea a seniorilor?

— Diferența este netă. Antrenamentul fotbaliștilor din echipele de seniori este dominat de imperativele competiției. La echipele de tineret, determinante sînt necesitățile de perfecționare individuală (tehnice și educative), competiția fiind mijlocul de verificare a celor asimilate. Iată de ce, aici sînt necesare cicluri de antrenament de 3—6 săptămîni, dar durata acestora diferă după particularitățile echipei și ale jucătorilor.

Jucătorii trebuie multilateral pregătiți, fond indispensabil specializării ulterioare pe un anumit post. Cît timp domină aspectele de însușire și perfecționare tehnico-tactică, intensitatea antrenamentelor va oscila: mică-medie. Cînd deprinderile ating treapta automatizării, atunci devine necesară accentuarea intensității și dificultății efortului, pentru concordanță cu realitatea competiției.

— Personalitatea unor tineri fotbaliști de 19—20 ani trece printr-o serie de restructurări, firești pînă la un punct, cu numeroase adaosuri nefaste, la un moment dat. Cum explicați aceste fenomene critice? Cum ar putea fi amendate?

— Se întîlnesc o serie de particularități datorate acestei perioade de virstă (gînduri pentru viitorul său, probleme de ordin afectiv etc), cu o inevitabilă popularitate, tradusă prin admirația publicului, sau prin atitudinea conciliantă a unor conducători sentimentali. Această interferență, precum și alte elemente bulversează și derutează niște caractere fragile încă. Ca remediu, cred în eficacitatea unui climat (în interiorul clubului), sobru, netolerant, păstrat prin aplicarea unor sancțiuni severe și prin eliminarea tuturor celor înapți de sacrificii și devotament.

— Momentul final care marchează împlinirea unui tînăr fotbalist este promovarea în echipa de seniori. Este delicat, decisiv, poate consolida sau crea complexe negative, pretinde tact deosebit. Cum îl vedeți pregătit și dirijat?

— Promovarea este mai mult un proces decît un moment. El începe cu mult înainte de introducerea tînărului în prima formație și sfîrșește abia după ce încrederea lui s-a consolidat și acomodarea s-a realizat. Promovarea devine oportună cînd pregătirea fizică și tehnică sînt solide. Antrenorul trebuie să determine jucătorii mai virstnici să-l primească cu afecțiune, să-l încurajeze, să-l ajute. Tînărul va fi introdus mai întîi în jocuri școală sau amicale, într-un plan tactic consonant cu aptitudinile sale. El va fi scos din formație, chiar în timpul jocului, atunci cînd obosește, sau cînd partida capătă trăsături de duritate, ca să nu devină fricos. Nu trebuie să fie admonestat în public, nici chiar față de colegi. În perioada aceea de neîncredere, de labilitate, antrenorul trebuie să se refere mai mult la calitățile și realizările lui, decît la reversele negative și să-i întocmească un program de pregătire echilibrat în componentele sale: antrenament-competiție-odihnă.

Interviu realizat de
Remus BOGDAN

P.S. Duminica trecută au fost aminate două meciuri de tineret (Steaua—Farul și Dinamo București—F.C. Argeș), pe motiv că aceste echipe dădeau jucători naționalei de juniori. Aflî de înrădăcinat, de reflex a ajuns fenomenul amînării încît apare și într-o competiție unde rezultatele n-au nici o importanță. Învățul n-are și dezvăț?

Campionul de spadă Dan Podeanu (stînga), în plin asalt
Foto: V. BARBU

CUM STIMULAȚI ACTIVITATEA SPORTIVĂ DE MASĂ?

(Urmare din pag. 1)

nu s-a interesat ani de zile de nevoile sportivilor. Dorim să reînviem tradiția sportivă și am început, încă din iarnă, prin amenajarea unui patinoar natural, pe care l-am împrejmuit cu gard de sîrmă. În zilele următoare, îl vom transforma în terenuri de baschet, volei și tenis. La 50 de metri de patinoar se află o clădire veche, unde vom amenaja vestiare, cabine pentru arbitri și un grup sanitar.

Fotbalul are și în fabrica noastră cei mai mulți prieteni. Consiliul popular ne-a repartizat un teren viran, situat vizavi de ateliere, iar secția de proiectare din fabrică ne-a furnizat documentația tehnică pentru terenul de fotbal și pistă de aeromodelism.

Ce am mai întreprins pe linia dezvoltării bazei materiale? S-a reparat o încăpere, pe care am dat-o în folosința secției de radio-amatori, am cumpărat materiale și echipament în valoare de peste 15 000 lei".

★

Clubul sportiv de la „Industria sîrmei" din Cîmpia Turzii, care grupează 12 asociații pe secții de producție, dispune de o bază sportivă de invidiat. Tinerii de aici au la dispoziție un stadion cu pistă de atletism, mai multe terenuri de tenis, volei și baschet, o arenă de popice, precum și o frumoasă sală, care poate găzdui jocuri de handbal, reuniuni de box și alte manifestări de amploare.

Conducerea clubului se preocupă în aceste zile de înființarea unei puternice secții de atletism. Discuția pe această temă cu tov. Gh. Hebean, președintele comitetului sindical al uzinei, a fost edificatoare.

„Avem deja echipament, începînd cu pantofi cu cuie și terminînd cu treninguri, pentru 25 de atleți. Am mai cumpărat recent sulițe, discuri și alte materiale necesare antrenamentelor. Vom dota secția de atletism cu echipament și material pentru 50 de atleți. De la 15 ianuarie am angajat, cu o jumătate de normă, pe antrenorul Iosif Pataki. Pînă acum, pregătirile au avut loc în sala de sport. Tinerii din uzină, ca și cei peste 1 500 de elevi de la grupul școlar, formează o bună pepinieră, din care antrenorul Pataki va selecționa pe viitorii atleți fruntași".

★

În Capitală, am poposit la țesătoria „Suveica", unde 75 la sută dintre salariați sînt femei.

„Se fac interesante propuneri pentru inițierea unor întreceri sportive inter-secții, ne spune președinta comitetului sindical, tov. Ștefania Tudorache. **Din păcate, deocamdată nu putem satisface toate dorințele tinerilor, întrucît activitatea sportivă este limitată din lipsa unui teren. De aceea, am inclus în contractul colectiv pe anul 1968 — ca o măsură comună a conducerii fabricii și comitetului sindical — amenajarea unor terenuri de sport — pentru volei și handbal, jocuri mult îndrăgite de fetele noastre. La unitatea B s-a dat în folosință un club pentru șah și tenis de masă".**

★

Răspunsurile sînt în unison. Pretutindeni există preocupare pentru lărgirea bazei materiale, atît de necesară organizării activității sportive. E vorba, însă, deocamdată de proiecte. Pe cînd vor deveni peste tot realități?

Șoptereanu 68,2 — Costa 68,9

(Urmare din pag. 1)

sosind după 1:27,7, timp care se află la numai patru zecimi de cel mai valoros record al țării.

Dovedind o dată în plus resursele de care dispune, Vl. Moraru a reușit să treacă granița celor 2:20,0 într-o cursă solitară de 200 m mixt (replica lui Belea a fost destul de palidă), realizînd 2:19,8, cifră de valoare europeană. Note bune și pentru evoluțiile lui D. Gheorghe (4:40,2 la 400 m liber) și M. Movanu (67,2 la 100 m și 2:23,7 la 200 m spate), realizînd **noi recorduri de juniori mici,** ca și cea a Monicăi Horvath, cea mai bună în proba de 200 m mixt.

În fine, o agreabilă surpriză ne-a oferit și ștafeta de 4x200 m liber a clubului Steaua, care a spulberat (cu 10 sec.) recordul echipei naționale.

ANCA ANDREI ȘI-A DUBLAT SUCCESUL

Probele spatiștilor au dominat întrecerile celei de a 5-a reuniuni. În cursa de 200 m a seniorilor, protagoniștii au plecat destul de lent. T. Șerban avea după 4 lungimi un avans de un metru pe care pînă la 150 m și l-a mărit. Finișul lui Giurasa a fost însă irezistibil astfel că reșițeanul (2:20,4) l-a întrecut pe Șerban (2:20,8) chiar pe linia de sosire. Proba fetelor a fost la fel de palpitantă, **decisă** oarecum de întoarceri. **Pe primele lungimi, Cristina** Balaban nu a greșit nici un viraj, spre deosebire de mai tînăra sa adversară Anca Andrei, luînd un ușor avantaj (1:13,2 la 100 m). A 5-a întoarcere i-a fost însă fatală. Din acest moment Anca Andrei a sprintat decisiv, obținînd o nouă victorie mult aplaudată. Timpul realizat de reșițeancă (2:32,8) este de valoare europeană.

REZULTATE.

JUNIORI: 400 m liber (f): 1. D. Coroiu (Șc. sp. Reșița) 5:19,8; 2. C. Cehanzuc (Șc. sp. 2) 5:26,6; 400 m liber (b): 1. D. Gheorghe (C.S.Ș.) 4:40,2 — nou record; 2. E. Almer (Șc. sp. R-ța) 4:43,6; 200 m spate (f): 1. Z. Erdeli (C.S.M. Cluj) 2:46,1; 2. D. Mezinca (Șc. sp. R-ța) 2:47,4; 200 m spate (b): 1. M. Movanu (Șc. sp. 2) 2:23,7 — nou record; 100 m spate (b): 1. M. Movanu 67,2 (r.p.); 2. E. Manolescu (Șc. sp. 2) 72,2 (r.p.); 100 m spate (f): 1. Z. Erdeli 1:17,6; 2. R. Höcher (Șc. sp. R-ța) 1:19,0; 200 m mixt (b): 1. D. Turcanu (Șc. sp. 2) 2:32,3; 2. M. Movanu 2:35,2; 200 m mixt (f): 1. D. Mezinca 2:51,2; 4x200 m liber (b): 1. Steaua 9:23,9; 4x200 m liber (f): 1. Șc. sp. R-ța 11:04,9.

SENIORI: 200 m mixt (f): 1. M. Horvath (Șc. sp. R-ța) 2:44,6; 2. N. Ștefănescu (Rapid) 2:45,1; 200 m mixt (b): 1. Vl. Moraru (Steaua) 2:19,8 — nou record; 2. Vl Belea (Șc. sp. 2) 2:24,0; 100 m bras (f): 1. C. Stănescu (Dinamo) 1:21,7; 2. E. Silianu (Steaua) 1:22,2; 3. G. Manafu (Șc. sp. Galați) 1:22,4; 100 m bras (b): 1. A. Șoptereanu (Steaua) 68,2 — nou record; 2. V. Costa (Polit. Timișoara) 68,9 (r.p.); 3. P. Teodorescu (Steaua) 71,0 (r.p.); 4x200 m liber (b): 1. Steaua 8:27,6 — nou record; 400 m liber (b): 1. G. Göter (Steaua) 4:34,9 (r.p.); 2. D. Naghi (Mureșul) 4:39,8; 400 m liber (f): 1. E. Schuler (Șc sp. 2) 5:25,5; 200 m spate (b): 1. Z. Giurasa (Olimpia R-ța) 2:20,4; 2. T. Șerban (Dinamo) 2:20,8 (r.p.); 3. A Marin (C.S.Ș) 2:25,3 (r.p.); 200 m spate (f): 1. A. Andrei (Șc. sp. R-ța) 2:32,8 — record de junioare; 2. Cristina Balaban (Dinamo) 2:36,0.

ȘTIINȚA ÎN SLUJBA PERFORMANȚEI

Continuăm publicarea răspunsurilor primite din partea unor reputați oameni de știință și cercetători, din țară și de peste hotare, la ancheta internațională inițiată de ziarul SPORTUL pe tema: **„Rolul și consecințele cercetărilor științifice asupra fenomenului sportiv".** Iată cele cinci întrebări la care invitații noștri au răspuns după preferințe:

1) **Care considerați că a fost aportul cercetării științifice la realizarea excepționalelor recorduri sportive din ultimul deceniu?**

2) **În ce direcții cercetarea științifică a pătruns mai adînc în intimitatea biologică a sportivului de performanță?**

3) **Rezultatele cercetării științifice în sport sînt exprimate doar prin marii sportivi ai lumii, oameni cu un potențial biologic excepțional, situat mult deasupra mediei, sau pot fi fructificate și pentru întărirea sănătății și fortificarea fizică a omului obișnuit?**

4) **Dacă performanțele sportive actuale sînt rezultanta unor metode de antrenament perfecționate, sprijinite pe cercetarea științifică, a unei alimentații specifice și a unor metode de recuperare rapidă, nu considerați că ele pot deveni privilegiul exclusiv al unei minorități umane care poate beneficia de acest cadru costisitor? Nu apare astfel, în perimetrul sportului o problemă de ordin moral?**

5) **Care sînt preocupările dv. științifice de dată recentă și cum se înscriu ele pe orbita unui comandament de ordin științific și umanitar?**

Anchetă realizată de **Romulus BALABAN**

CAMPIONII SUB SUPRAVEGHERE MEDICALĂ

1. Cred că cercetarea științifică propriu-zisă n-a avut o contribuție considerabilă la realizarea recordurilor excepționale din acești ultimi zece ani. Ele sînt mai degrabă rezultatul progreselor tehnice datorate antrenorilor (unii sînt în sfera lor de activitate veritabili cercetători) și materialului sportiv continuu îmbunătățit.

2. **Evidențiind amploarea modificărilor produse în organismul uman, datorate eforturilor fizice intense cerute, în prezent, pentru a se ridica nivelul performanțelor moderne, cercetarea științifică a demonstrat necesitatea de a-i supune pe sportivi unei supravegheri medicale riguroase, singurul mod obiectiv prin care se poate evita supraantrenamentul, la rîndul său, cauza unor nefaste rezultate.** Cercetarea a permis, de asemenea, stabilirea indicațiilor unei alimentații bine adaptate.

3. Incontestabil, și cercetarea științifică a dovedit acest lucru, practica moderată a exercițiilor fizice are un rol binefăcător asupra sănătății indivizilor și în particular asupra femeilor, a oamenilor sedentari, sau fizicește handicapați. **Eu cred, de altfel, că este mult mai avantajos pentru o țară să depună eforturile ei esențiale pentru dezvoltarea activităților sportive de masă, decît pentru pregătirea intensivă și costisitoare a subiecților cei mai dotați. Evident, ideal este de a le putea realiza pe amîndouă.**

5. Fac cercetare științifică pură și laboratorul meu lucrează actualmente pentru elucidarea a trei probleme esențiale:

a) studiul experimental (în special histologic) al repercusiunilor antrenamentului fizic asupra structurii mușchiului;

b) studiul modificărilor humorale datorate exercițiilor fizice de variate intensități și durate;

c) studiul diferiților factori susceptibili de a influența timpii de reacție senzorio-psihomotori.

prof. dr. GILBERTE ROUGIER
Institutul de educație fizică de pe lîngă Facultatea de medicină a Universității din Bordeaux

VALORIFICAREA TALENTELOR RIDICĂ PROBLEME MORALE

Ancheta ziarului sportul

I. Selecția pe baza unor criterii riguros științifice simbolizează numai o mică parte din aportul cercetării științifice la obținerea marilor performanțe. **Procesul de antrenament sportiv, bazat pe rezultatele cercetărilor de fiziologie, psihologie, biomecanică și pedagogie sportivă aplicate — stricto senso — într-un regim igienic de viață, constituie latura fundamentală a aportului cercetării științifice la obținerea marilor performanțe.**

2. Dacă nu de mult, fiziologia sportului se mulțumea cu înregistrarea și interpretarea unor parametri, cu ajutorul unei aparaturi relativ simple (puls, tensiune, ventilația pulmonară, forța dinamometrică, timpul de reacție etc.), folosirea ulterioară a aparaturii și metodelor cu un grad mai mare de tehnicitate (EKG, radiokimografie, spirografie, cronaximetrie etc.) a mărit considerabil randamentul și eficiența cercetărilor de fiziologie a sportului. **In ultimii ani, utilizîndu-se metodele ultramoderne pentru cercetarea intimității biologice a sportivului de performanță (electroencefalografia, teletransmisia parametrilor fiziologici importanți, cromatografia, electronmicroscopia, ultracentrifugarea etc.) s-a reușit identificarea efectelor efortului fizic, la nivel celular și subcelular, deschizîndu-se noi perspective.**

3. În epoca noastră, activitatea de educație fizică și sport cuprinde un număr considerabil de oameni care practică exercițiile fizice și diferite sporturi nu neapărat în scopul realizării unor noi recorduri, ci pentru destindere, pentru întărirea sănătății, fortificare fizică și morală. Este lesne de înțeles că și aceștia trebuie să practice activitatea în mod științific, volumul și intensitatea efortului depus trebuie să corespundă (chiar dacă nu atît de riguros) nivelului de toleranță a organismului față de efort. **Fiziologia sportului a clarificat de mult faptul că depășirea capacității de efort dăunează sănătății, și invers: un efort cu parametrii de volum și de intensitate prea reduși, față de nivelul capacității fiziologice a practicantului, nu are eficiența biologică dorită. Or, omul modern are o stringentă nevoie de contact cu sportul și trebuie să știe cum să-l practice rațional.**

4. Realizarea performanțelor sportive moderne presupune într-adevăr depunerea unor eforturi deosebit de mari, un cadru de pregătire costisitor, dar și sacrificii uneori de loc neglijabile din partea protagoniștilor.

Problema, din punct de vedere moral, se pune în felul următor: poate să aspire la astfel de condiții, cu intenția de a realiza mari performanțe, toată populația sau nu? S-ar părea că un răspuns negativ la această întrebare ar consemna un aspect inuman în sensul că o parte a populației ar fi exclusă de la această perspectivă. Dacă analizăm însă mai adînc problema ne vom convinge că, de fapt, nu este nimic imoral în faptul că doar o minoritate a populației poate participa efectiv la cursa pentru marile recorduri. În primul rînd, este greu de presupus că toți oamenii vor acest lucru, deci, de la început, vom observa cum o parte din oameni au preferințele eșalonate în altă ordine: muzica, cinematograful, teatrul și doar la urmă sportul, iar timpul ce le mai rămîne îl petrec în familie. Dacă se hotărăsc să practice și exercițiile fizice (este obligatoriu să nu le omită), atunci nu se lansează într-o activitate atît de vastă cît cere sportul de performanță. Din restul populației, o parte nu are talent sportiv și chiar dacă ar fi dispusă să facă sport de performanță, curînd își va da seama că nu poate ține pasul cu cerințele actuale. În al treilea rînd, sportul de mare performanță cere un organism cu un grad înalt de sănătate, cei cu deficiențe fizice fiind handicapați, de la bun început, și numai în mod cu totul excepțional pot ajunge să realizeze performanțe record. Este de preferat ca ei să practice exerciții fizice sub formă de gimnastică medicală, plimbări, înot ușor etc., dar exigențele marii performanțe nu sînt în favoarea sănătății lor. În sfîrșit, există anumite limite de vîrstă care favorizează obținerea marilor performanțe, variabile în diferite ramuri sportive, dar, în momentul de față, sub 10 și peste 50 de ani, în cele mai multe ramuri sportive nu figurează nici un mare campion activ. Rămîne deci o minoritate a populației, care este aptă și dornică să facă sport de performanță, dar dorința nu este suficientă, trebuie să **existe** aptitudini, iar mai departe talentul trebuie descoperit și ajutat. **De aici încolo trebuie să cercetăm aspectele de ordin moral. Au oare posibilitatea toți cei apți, dornici și talentați, să beneficieze de acel cadru costisitor, necesar unei instruiri bazată pe toate cuceririle științifice moderne? Această problemă există și este dificil de rezolvat pretutindeni. Iată cauza pentru care talente mari nu sînt descoperite la timp, dar, mai ales, nu sînt valorificate.**

5. În anul 1967 am redactat concluziile cercetărilor mele efectuate în ultimii 4 ani, cu privire la efectele fiziologice ale contracțiilor izometrice (metodă rapidă de creștere a forței musculare), în care am încercat să conturez o fundamentare fiziologică a acestei metode, să conving despre marele ei randament, nu numai în antrenamentul sportiv, dar și în acțiunea de reeducare motrică a celor accidentați și traumatizați. În prezent, mă preocupă studiul efectelor fiziologice multiple ale altitudinii asupra organismului, cercetări începute încă din 1963 pe studenții Institutului de cultură fizică, continuate apoi pe loturile reprezentative ale țării și, recent, timp de trei săptămîni, verificate pe un lot de sportivi români, deplasat la Font-Romeu în Franța.

dr. ANDREI DEMETER
conferențiar la Institutul de cultură fizică din București

Handbaliștii de la Dukla Praga

Simbătă, la Frankfurt pe Main, se întîlnesc în finala actualei ediții a „C.C.E." la handbal masculin, echipele Steaua București și Dukla Praga. În rîndurile de mai jos publicăm o corespondență din Praga, în care sînt prezentați viitorii adversari ai formației Steaua.

Dukla Praga a luat ființă în 1948. De atunci și pînă astăzi, handbaliștii de la Dukla au cucerit de 14 ori titlul de campioană a țării, de două ori trofeul campionilor europeni și tot de atîtea ori locul întîi în turneul formațiilor militare din țările socialiste.

Dukla are în componența ei nu mai puțin de 7 jucători internaționali. Printre aceștia se numără tînărul portar **Skarvan** care a apărat de 27 de ori buturile selecționatei cehoslovace. **Razek**, înlocuitorul lui Rada, este un alt titular valoros al formației. **Beneș** (de 38 de ori internațional) este un handbalist cu mult simț tactic și cu o excelentă pregătire tehnică. Specialiștii afirmă că Beneș este un demn urmaș al cunoscutului internațional Trojan. **Duda** este denumit „tunarul" formației. În cele 59 de partide în care a evoluat în reprezentativă, Duda a fost o adevărată spaimă a tuturor portarilor. Fără îndoială că **Havlik** este omul de bază al echipei. În 1967 el a fost desemnat drept cel mai bun handbalist al Cehoslovaciei. În fine, **Mareș** aparține elitei handbalului mondial. Celebrul jucător cehoslovac are o impresionantă carte de vizită. Amintim doar că în cele 90 de selecționări el a înscris nu mai puțin de 223 de goluri pentru reprezentativa Cehoslovaciei! De altfel el **este și** decanul de vîrstă **al** formației **și a participat la** patru ediții ale campionatului mondial. **Dintre jucătorii tineri trebuie menționat Satrapa** (internațional junior și senior), **Babiar și Jary**, jucători **promovați** recent de la **Gottwaldow**, Litvinov și Plsen.

Zilele trecute am stat de vorbă cu antrenorul Bedrich König, antrenorul echipei Dukla. **„După ce ne-am calificat în finala „C.C.E.", jucătorii s-au odihnit timp de o săptămînă** — a declarat König. **Acum, ne-am reluat pregătirile, iar Havlik care lipsise în semifinala cu Partizan Bjelovar, fiind accidentat, a început și el antrenamentele. Finala de simbătă de la Frankfurt pe Main opune două echipe valoroase: Dukla și Steaua. Cine va cîștiga actuala ediție a „C.C.E."? Forțele sînt sensibil egale și victoria poate reveni oricărei formații. Sper că această finală să se desfășoare sub semnul unei depline sportivități, la un înalt nivel tehnic. În acest fel, handbalul nu va avea decît de cîștigat.**

Jaroslav VELISEK
redactor la „Ceskoslovensky Sport" — Praga

telex-radio-telefon

ÎN MUNȚII TATRA s-a desfășurat un concurs internațional de schi fond, la care au participat sportive și sportivi din mai multe țări europene. Proba de 15 km fond masculin a fost cîștigată de elvețianul Josef Haas cu timpul de 47:59, urmat de Jan Fajstvar (Cehoslovacia) — 48:20, Julius Luptak (Cehoslovacia) — 48:37 și Ulrich Wenger (Elveția) — 49:31. În proba de 5 km feminin, pe primul loc s-a clasat schioara cehoslovacă Pavla Moudra cronometrată cu 20:52. Au urmat-o Alena Bartosova (Cehoslovacia) — 21:05 și Michaela Endler (R.F.G.) — 21:06.

■

ÎNTÎLNIREA INTERNAȚIONALĂ DE LUPTE LIBERE desfășurată la Budapesta între selecționatele Ungariei și Poloniei a fost cîștigată de sportivii maghiari care au obținut victoria cu scorul le 7,5—0,5 puncte.

■

ÎN SEMIFINALELE „C.C.E." LA BASCHET FEMININ, la Praga, s-au întîlnit în primul joc echipele Sparta Praga și Recoaro Vicenza (Italia). Baschetbalistele cehoslovace au terminat învingătoare cu scorul de 75—41 (33—17).

■

ÎN CONCURSUL INTERNAȚIONAL DE SCHI de la Tousuire (Franța), proba masculină de slalom a revenit sportivului italian Lorenzo Clataud cu timpul de 1:47,88, urmat de Roger Rossat-Mignot (Franța) — 1:47,94 și Bruno Piazzalunga (Italia) — 1:49,02. La feminin, pe primul loc s-a clasat Edith Hiltbrand (Elveția), care a realizat timpul de 1:56,05. Pe locurile următoare s-au clasat sportivele franceze Francoise Maconi — 1:56,40 și Jacqueline Rouvier — 1:59,27.

■

A ÎNCEPUT CAMPIONATUL UNIONAL DE FOTBAL. În primele jocuri s-au înregistrat rezultatele: Torpedo Kutaisi — Dinamo Kiev 0—2, Neftianik Baku — Dinamo Kirovabad 1—0, Zaria Lugansk — Dinamo Moscova 0—0. Primul gol al noului campionat a fost înscris în partida de la Kutaisi de către Vladimir Levcenko (Dinamo Kiev).

■

FEDERAȚIA DE CICLISM A R.D. GERMANE a desemnat trei dintre componenții echipei care va participa la cea de-a 21-a ediție a „Cursei Păcii": Klaus Ampler Günter Hoffmann și Axel Peschel. Pentru celelalte trei locuri candidează printre alții Dieter Mikein, Lothar Borsche, Rainer Marks și Karl-Heinz Kazmierzak. Aceștia, precum și alți cicliști fruntași vor participa la patru curse de selecție în urma cărora se va definitiva lotul.

■

A ÎNCEPUT UN TURNEU INTERNAȚIONAL DE TENIS la Johannesburg. Participă o serie de jucători din Europa, America și Australia. Iată cîteva rezultate: Rodriguez (Chile) — Bowles (Republica Sud-Africană) 6—2, 9—7, 7—5; Jauffret (Franța) — Le Roux (Republica Sud-Africană) 5—7, 6—3, 6—2, 3—6, 6—4; Okker (Olanda) — Ryan (Republica Sud-Africană) 6—0, 4—6, 6—1, 6—4.

■

DERBIUL ETAPEI A 21-A a campionatului masculin de baschet italian s-a disputat la Varese, între formația locală Ignis și liderul clasamentului Oransoda. Victoria a revenit echipei Oransoda cu scorul de 80—70. Alte rezultate: Eldorado — Candy 78—68, Ignis Sud — Becchi Forli 73—61, Fargas — Butangas 71—66, Simmenthal Milano — Noalex 87—73, All'Onesta — Boario 86—79. În clasament conduce Oransoda cu 34 de puncte, urmată de Ignis Sud 32 puncte, Candy, Simmenthal 30 puncte etc.

■

COMPETIȚIA DE HOCHEI PE GHEAȚĂ „Pucul de aur", la care au participat numeroase echipe de copii din U.R.S.S., a fost cîștigată de formația Meteor Celeabinsk. În finala competiției, Meteor Celeabinsk a învins cu 7—6 (3—1, 2—3, 2—2) pe Snejinka Voskresensk.

Momente de destindere în tabăra campionilor mondiali înaintea meciului de azi. O mică partidă de poker, la care participă Bobby Charlton (prim plan) și fratele său Jackie. În fund, „chibițează" (de la stînga) — Peter Bonetti, Marty Peters și Bobby Moore

Foto: KEYSTONE

LONDRA: Va obține azi Sir Alf Ramsey cea de a 36-a victorie?

Stadionul Wembley va cunoaște azi din nou atmosfera meciurilor mari: Anglia — Spania, în prima manșă a sferturilor de finală ale campionatului european. Ambele adversare au avut emoții în meciurile din preliminarii. Campionii lumii au pierdut în fața echipei Scoției și se credea că aceasta va obține din nou locul I în grupă. Dar, cum se întîmplă adesea în fotbal, neprevăzutul s-a produs: Scoția a fost învinsă de Irlanda de nord, iar în meciul retur cu Anglia, pe „Hampden Park" din Glasgow, scorul egal (1—1) a fost suficient englezilor ca să obțină calificarea. Cam același lucru s-a întîmplat și cu Spania. Pentru a se califica, formația Cehoslovaciei avea nevoie doar de un punct, ceea ce nu era de loc greu de realizat pe teren propriu, în fața modestei reprezentative a Irlandei. Dar cehoslovacii au pierdut partida și, totodată, calificarea! Astfel a intrat Spania în sferturile de finală!

Înaintea partidei de astăzi, Sir Alf Ramsey este optimist, deși întîmpină unele dificultăți în alcătuirea formației. Prezența în echipă a unor oameni de bază ca Wilson, Cohen, Stiles, Hurst este incertă și locul lor va fi luat de jucători tineri. Toate speranțele sînt legate de „dirijorul" Bobby Charlton, care deține o formă excelentă.

Nu trebuie omis faptul că din 1963, de cînd Ramsey a devenit selecționer unic, echipa Angliei deține un palmares excelent: 35 de victorii, 12 meciuri egale și numai 7 înfrîngeri! Vor obține insularii cea de-a 36-a victorie? Spaniolii s-au antrenat luni și marți la Londra. În centrul atenției se află Gento, despre care se spune că este singurul om care poate periclita poarta gazdelor.

Herb AUDREY

VIENA: După 36 de ani, al patrulea meci Austria — România

După aproape 36 de ani, primele reprezentative de fotbal ale Austriei și României se întîlnesc din nou. La 1 mai, pe „Wiener Stadion" cele două selecționate susțin cel de-al 4-lea lor meci. Să ne aducem aminte. În 1924, la Viena, Austria cîștiga cu 4—1. După șapte ani, la București, victoria a revenit românilor cu același scor (4—1), iar la 16 octombrie 1932, la Linz, formația României a produs o mare surpriză învingînd cu 1—0!

În prezent, selecționabilii austrieci nu dețin o formă strălucită. Principalul motiv constă în faptul că jucătorii de la Rapid — internaționali cu vechi state de serviciu — sînt departe de o pregătire corespunzătoare. Așa se explică faptul că în actualul lot care se află în pregătire, numai doi jucători de la Rapid au fost selecționați: Glechner și Skocik. Miercurea trecută, selecționata Austriei a susținut la Graz un meci de verificare cu echipa Maribor (Iugoslavia). Întîlnirea nu s-a ridicat la valoarea dorită, victoria revenind la limită gazdelor (2—1), prin punctele marcate de Skocik și Reisinger.

Azi, la Klagenfurt, lotul austriac susține un nou meci de verificare. De data aceasta el va întîlni o combinată a echipelor Olympia Ljubljana—Maribor din Iugoslavia. Iată lotul care se află în prezent în pregătire: **PORTARI: Harreither** (Linzer A.S.K.), **Hodschar** (Grazer A.K.); **FUNDAȘI: Eschmüller** (Wacker Innsbruck), **Glechner** (Rapid), **Wahl** (Admira), **N. Hof** (VSK), **Fröhlich** (Austria-Viena); **MIJLOCAȘI: Skocik** (Rapid), **Eigenstiller** (Wacker Innsbruck), **Stamm** (Austria-Viena); **ÎNAINTAȘI: Koleznik** (Grazer A.K.), **Kohlberger** (Linzer ASK), **Parits** (Austria-Viena), **Wolny** (Wacker Innsbruck) și **Fiala** (Austria-Viena).

Karl POINTNER

CORESPONDENȚE SPECIALE

TURUL MAROCULUI

A treia etapă a Turului ciclist al Marocului (Essaguira—Agadir, 172 km) a fost cîștigată de rutierul francez Villeneuve, care a parcurs distanța în 4h 33:11. Primul ciclist român, Ion Stoica, este clasat al 9-lea cu 4:34,19, sosind în pluton, împreună cu Ardeleanu (locul 17), Ciumeti (28) și Moldoveanu (31). Tricoul galben continuă să se afle în posesia suedezului Ripfel, cu timpul de 13:22,44. Românul Moldoveanu ocupă locul 7 în clasamentul general cu 13:24,47, iar Moiceanu este al 9-lea cu 13:24,52.

CONCURSUL INTERNAȚIONAL DE MOTOCROS DE LA CHATEAU DU LOIRE

Duminică a avut loc la Chateau du Loire (Franța) tradiționalul concurs internațional de motocros (clasa 500 cmc), la startul căruia au fost prezenți, alături de nume cu rezonanță în arena continentală, din opt țări, și sportivii români Ovidiu Puiu și Eugen Keresteș. Traseul scurt și muiat de ploaia din ajun a pus la grea încercare pe concurenți și mașinile lor. Astfel, cîștigătorul ediției precedente **M. Rasmussen** (Danemarca) precum și campionul elvețian **A. Courajod** au fost învinși de sportivii noștri. **CLASAMENT: 1. Nicoll Dave** (Anglia), 2. Lee Andy (Anglia), 3. Kurt Gustafsson (Suedia)... **9. O. Puiu... 12. E. Keresteș.**

Următorul concurs se va desfășura la Angers la 15 aprilie.

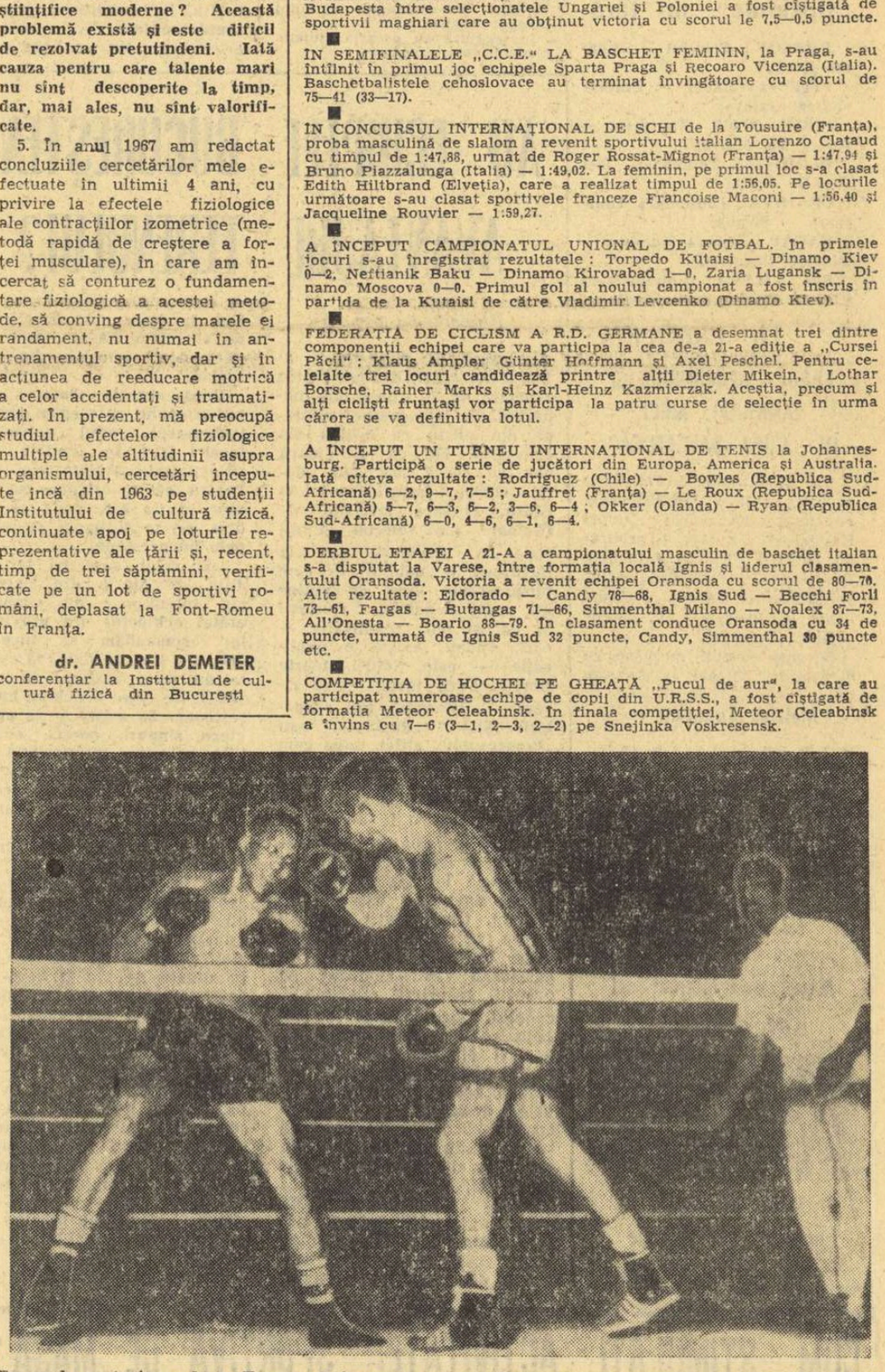

Boxerul portorican Jose Torres (stînga, în foto), fost campion mondial la categoria semigrea, l-a învins prin K.O. tehnic în repriza a 6-a, pe australianul Bobby Dunlop, în meciul disputat luni seara la Sydney

ultima oră

ȚIRIAC ȘI NĂSTASE SURCLASEAZĂ CUPLUL PIETRANGELI-MULLIGAN: 3-0!

Finala de simplu de la Roma, Năstase-Țiriac, s-a întrerupt în primul set

ROMA, 2 (prin telefon). — **Marți după-amiază, deși într-o zi neobișnuită pentru spectacolele sportive și sub amenințarea norilor de ploaie, iubitorii de tenis din capitala Italiei au luat cu asalt tribunele modernului stadion de la T. C. Pariolli, pentru a asista la cele două finale ale probelor masculine din cadrul concursului internațional de deschidere a sezonului.**

S-a jucat însă numai o singură finală, cea de dublu. Cuplul român Ion Țiriac — Ilie Năstase, evoluînd la valoarea arătată în precedentele mari competiții, A STRĂLUCIT ÎN MOD DEOSEBIT ÎN FAȚA CELEILALTE PERECHI, cu deosebite veleități, **FORMATA DIN ASUL ITALIAN NICOLA PIETRANGELI ȘI CUNOSCUTUL JUCĂTOR AUSTRALIAN MARTIN MULLIGAN. ROMÂNII, CONDUCÎND CU AUTORITATE DE LA ÎNCEPUTUL ÎNTÎLNIRII, S-AU DISTANȚAT RELATIV UȘOR, ÎNSCRIIND O VICTORIE NETA, FĂRĂ SĂ CONCEDEZE ADVERSARILOR NICI UN SET: 6—0, 6—3, 6—3 PENTRU ȚIRIAC — NĂSTASE.**

Finala probei de simplu, în care cei doi jucători români apăreau după impresionante serii de victorii, nu s-a putut încheia, din cauza ploii, urmînd să continue miercuri (n.r. azi). S-au disputat numai cinci ghemuri din primul set, Ilie Năstase conducînd în fața lui Ion Țiriac cu 3—2.

★

ÎN MECIUL de natație U.R.S.S. — R.D.G., ce se desfășoară la Tallin, au fost stabilite ieri două noi recorduri europene: 200 m liber — Ilicev (U.R.S.S.) 1:56,9; 400 m mixt feminin — Sabina Steinbach (R.D.G.) — 5:14,9.

Tiparul: I. P. „Informația", str. Brezoianu 23—25.

40365

PROLETARI DIN TOATE ȚĂRILE, UNIȚI-VĂ!

Redacția și administrația: str. Vasile Conta nr. 16, tel. 11.10.05, interurban 72 și 286. Telex: sportrom buc. 180.

sportul

4 pagini 30 bani

Anul XXIV, Nr. 143 (5577) Joi 4 aprilie 1968

ZIAR AL CONSILIULUI NAȚIONAL PENTRU EDUCAȚIE FIZICĂ ȘI SPORT

PRIN FURCILE CAUDINE ALE „CUPEI"...

• F. C. Argeș surclasată de Politehnica Iași!

• Trei divizionare B calificate pentru „sferturi"

• „Remiza" Progresul — „U" Cluj se rejoacă

• **Stadionul din Pitești nu primește Universității Craiova**

• Dinamo București a întrecut greu pe Chimia Suceava

• Și Steaua s-a calificat cu dificultate

(Cronicile în pag. a 3-a)

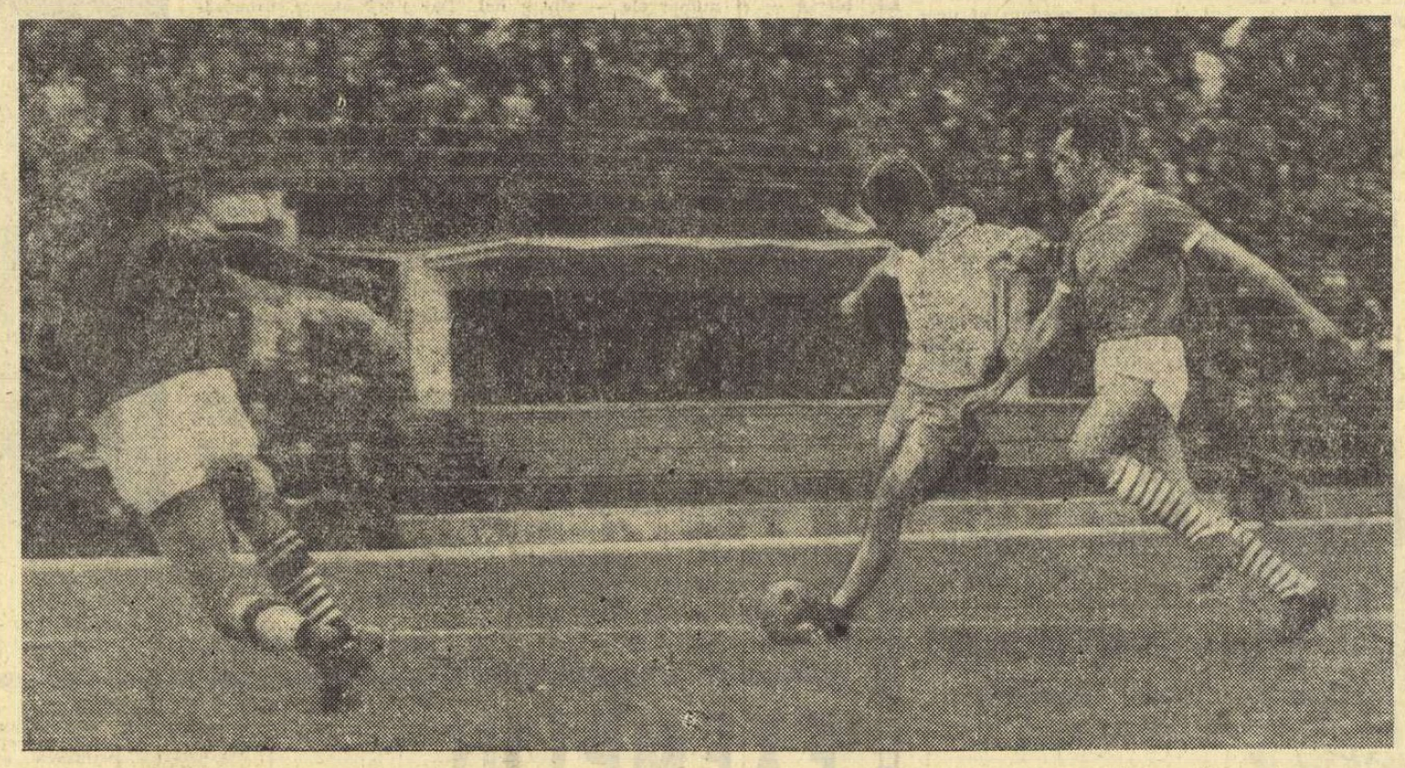

Cuperman, cel mai bun jucător în meciul de la Ploiești, l-a depășit pe Ivan și va șuta la poartă
Foto: Tr. GEORGESCU

Vineri — tragerea la sorți a sferturilor de finală ale „Cupei României"

Vineri, la ora 18, la sediul Federației române de fotbal din str. V. Conta 16, va avea loc tragerea la sorți a sferturilor de finală ale „Cupei României". Sînt invitați să ia parte delegații echipelor calificate în această fază.

NICOLAE ION ȚAPU PĂRĂSEȘTE ARENA!

Nicolae Ion Țapu va fi sărbătorit de ziarul nostru vineri la ora 17 în sala de festivități a clubului sportiv Dinamo. Sînt invitați antrenorii și activiștii din cluburi și asociații, alergătorii și foștii rutieri, precum și iubitorii sportului cu pedale.

- Primul antrenor de ciclism predă ștafeta
- N. I. Țapu a participat la „Turul Franței" din anul 1936
- De 4 ori campion de fond al României

„Voi fi și de acum încolo prezent la cursele cicliste" — declară pensionarul N. I. Țapu

- **V. Mormocea, Martie Ștefănescu, Marin Niculescu, Ion Dolete, Sima Zosim și ceilalți „veterani" vor participa la sărbătorire**
- **Muncitorii de la Combinatul Poligrafic București îi pregătesc daruri fostului ciclist și antrenor**

ELEVII ȘI ÎNTRECERILE INTERNAȚIONALE

Creșterea continuă a valorii performanțelor înregistrate în sportul școlar a creat premisele transpunerii în viață a unei frumoase inițiative aparținînd Ministerului Învățămîntului și Consiliului Național pentru Educație Fizică și Sport: **perfectarea de întreceri sportive internaționale pentru elevi.**

Prima acțiune de acest fel — în primăvara anului 1960. Atunci, pe stadionul de la Șosea, reprezentanții atletismului școlar din Capitală au primit vizita colegilor lor din Budapesta. În același an, în toamnă, elevii bucureșteni evoluau în capitala Ungariei.

Acest concurs bilateral a însemnat doar începutul. Au urmat altele, chiar la nivelul reprezentativelor de țări — la atletism, schi și gimnastică, toate desfășurate sub semnul unei reușite depline.

Asemenea întreceri au stimulat elevii pentru obținerea de rezultate peste nivelul obișnuit, au scos la iveală elemente capabile să facă parte din loturile naționale. Paralel, o dată cu afirmarea pe planul performanței a școlilor sportive, acestea și-au propus ele însele să perfecteze întîlniri internaționale.

Școala sportivă nr. 2 din București, de pildă, care a inaugurat în 1961 suita întrecerilor cu reprezentanții unor școli similare de peste hotare, a ajuns să aibă astăzi relații cu elevi sportivi din Bulgaria și Ungaria, din Cehoslovacia și R. D. Germană și, mai recent, din R. F. a Germaniei. Zeci de asemenea întîlniri au loc anual, în condiții de reciprocitate. Școala sportivă nr. 1 din București, școlile sportive din Cluj, Rîmnicu Vîlcea și Reșița au, de cîțiva ani, în calendarul lor, întreceri sportive cu elevii din Bulgaria — din Russe și Tîrnovo, din Sofia și Silistra etc. Elevii Liceului nr. 4 din Timișoara au stabilit relații sportive cu elevii din Pancevo.

Este evident că întîlnirile sportive internaționale pot însemna pentru elevi un excelent stimul către performanță. Ambiția de a-și reprezenta cît mai onorabil culorile școlii, ale orașului sau ale țării îi face să manifeste un maximum de stăruință în pregătire.

Contactele cu școlarii din alte țări reprezintă și o punte de stabilire a unor prietenii. Nu puține sînt cazurile în care tinerii sportivi corespondează între ei, își împărtășesc impresii în legătură cu meciurile la care au luat parte, își manifestă dorința de a se revedea pe terenurile sau în sălile de sport.

În fine, se mai evidențiază și un alt aspect: contactele prin sport dintre elevii noștri și cei din țările pe care ei le vizitează constituie un factor de cunoaștere a unor orașe, a unor monumente de cultură și artă, adevărate lecții vii de istorie și geografie.

Iată de ce ideea organizării cît mai multor întreceri sportive internaționale pentru elevi a găsit un teren fertil în sfera de activitate a organelor de resort ale Ministerului Învățămîntului. Iată și motivul pentru care numărul unor astfel de întreceri crește de la an la an. Iar 1968 nu face excepție. Important este — așa cum se subliniia și la o recentă Consfătuire oraanizată cu cadrele didactice de specialitate — ca **unor asemenea întreceri să li se asigure un cadru organizatoric adecvat.** Ele să însemne o adevărată sărbătoare, micii competitori să simtă că iau parte la un eveniment cu totul deosebit, la un moment important din viața lor. Existența unui asemenea cadru va asigura, fără îndoială, succesul.

Tiberiu STAMA

Astăzi, la Floreasca

PRIMA „RUNDĂ" A TURNEULUI FINAL DE VOLEI MASCULIN

Iată-ne ajunși în pragul turneului final al campionatului republican masculin de volei. Reeditînd performanțele interne de anul trecut, au obținut dreptul de participare la ultima „rundă" *Steaua, Dinamo, Politehnica Galați* și *Rapid*. Primul fluier de arbitru — azi, la ora 17, în sala Floreasca din Capitală.

Turneul final, ediția 1968, este așteptat cu mult interes de fidelii voleiului românesc. Importanța confruntărilor care încep acum este de necontestat. Se decerne titlul de campioană a țării într-un sport în care am cucerit adesea și laurii internaționali. Lupta va fi deosebit de interesantă deoarece, după cum se știe, primul loc va fi cucerit (conform prevederilor regulamentare) nu de formația care va cîștiga turneul ci de aceea care va obține cel mai bun rezultat prin însumarea punctelor acumulate pînă acum în campionat cu cele realizate în acest ultim asalt. Ei bine, deși actuala campioană, Steaua, este principala avantajată prin „zestrea" din campionat (20 p față de 19 ale Politehnicii și Rapidului și 18 ale echipei Dinamo), considerăm că disputa este deschisă, tocmai datorită acestui infim avantaj. Așadar — să sperăm că așa gîndesc și competitorii — trofeul pus în joc poate reveni aproape în aceeași măsură fiecărei formații participante. Dar, pe lîngă imboldul de a cuceri titlul suprem al țării, mai sînt și alte mobiluri care pot da (și trebuie să dea), un plus de avînt și calitate protagoniștilor. Pe scurt: *deținătoarei titlului pe 1968 îi revine cinstea de a apăra culorile țării în marea competiție a „C.C.E."; Comitetul Olimpic Român a oferit primei clasate IN TURNEU o cupă specială; F.R. Volei a hotărît ca această competiție să constituie o primă verificare oficială, cum s-ar spune primul trial, în vederea alcătuirii lotului olimpic pentru Mexic.*

Astăzi, în prima reuniune: Politehnica — Dinamo și Steaua — Rapid.

Așteptăm un spectacol sportiv pe măsura evenimentului.

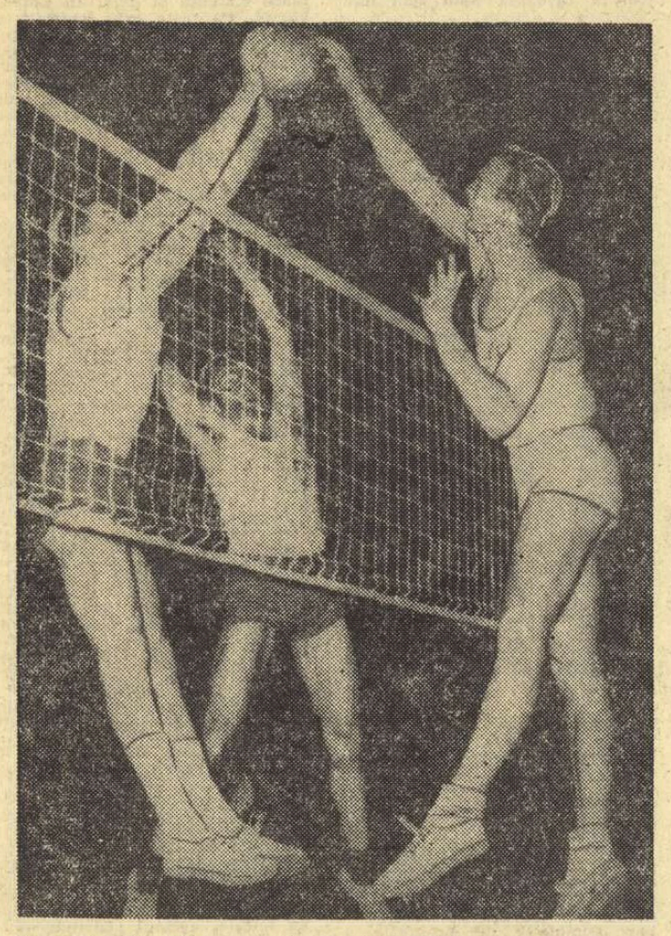

Smerecinschi (Dinamo) atacă, dar Udișteanu (Politehnica) este la post și blochează

Steaua — la Frankfurt

Handbaliștii clubului Steaua — finaliști ai Cupei campionilor europeni — pleacă astăzi spre Frankfurt, unde urmează să susțină, sîmbătă seara, meciul decisiv cu Dukla Praga, campioana Cehoslovaciei. Delegația, însoțită de antrenorii O. Nițescu, O. Nodea **și medicul** Gh. Mănescu, **cuprinde următorii jucători:** Al. Dincă, I. Belu, I. Iacob, M. Marinescu, D. Cristian, I. Popescu, Gh. Gruia, C. Oțelea, Gh. Goran, D. Roșescu, D. Alboaica, M. Savu.

★

Finala Steaua — Dukla va fi arbitrată de Hans ROSMANITH (R.F. a Germaniei).

Două tinere baschetbaliste își încurajează prin gesturi și vorbe coechipierele de pe teren

Loturile reprezentative pentru Balcaniada de tir

Orașul iugoslav Skoplje va găzdui, între 14 și 17 aprilie, Balcaniada de tir pentru armele cu glonț. Vor avea loc toate probele, cu excepția celei de pistol viteză — din cauza lipsei instalațiilor respective. Țara noastră va fi reprezentată de următorii sportivi: **pușcă, senioare:** Margareta Enache, Mariana Antonescu, Aritina Bițică, Iuliana Daroczi, Georgeta Șerban; **seniori:** I. Olărescu, G. Vasilescu, Șt. Alerhand, P. Șandor, Gh. Sicorschi, Șt. Caban, M. Ferecatu; **juniori:** Marina Vasiliu, Florica Enache, M. Marin, Gh. Vlădan; **pistol precizie:** N. Bratu, G. Maghiar, M. Dumitriu, L. Giușcă.

Aseară, la baschet

Despre „seriozitatea" cu care a fost privit meciul masculin de divizia A, disputat aseară în sala Dinamo din București, ne vorbesc scorurile pe reprize: prima 54—31 pentru Dinamo, secunda 45—31 pentru Rapid. Final, deci, 85—76 în favoarea dinamoviștilor, dar după un joc în care echipele au vină egală în spectacolul de slabă calitate, neinteresant și de loc atrăgător.

La fete, într-o partidă decisivă pentru rămînerea în divizia A, Voința București și Progresul București au realizat următorul scor: 41—43 (13—16; 38—38).

MINIBASCHET

„CUPA ȘCOLII SPORTIVE NR. 1"

Întrecerea de minibaschet dotată cu „Cupa Școlii Sportive nr. 1" din București a ajuns la a II-a ediție. Competiția, desfășurată timp de trei zile, a adus în sălile *Dorobanți, N. Bălcescu* și *Palatul Pionierilor* peste 200 de „minibaschetbaliști" din Cluj, Oradea, Tg. Mureș, Satu Mare, Cîmpina, Ploiești, Constanța, Giurgiu, Brașov, Pitești, Bacău și București (Școlile sportive nr. 1 și 2, Școlarul și Palatul Pionierilor).

Conducerea Școlii Sportive nr. 1 dorește ca aceste întreceri ale celor mai mici baschetbaliști să devină tradiționale, lucru pe care îl salutăm cu căldură.

Am urmărit în aceste zile dispute deosebit de dîrze, în care s-a consumat multă energie și — se mai întîmplă la această vîrstă — s-au vărsat multe lacrimi în urma insuccesului... Dar, ceea ce este mai important, foarte mulți dintre competitori au arătat frumoase calități și perspective certe de progrese.

Din cauza orei tîrzii la care s-au încheiat jocurile finale, vom anunța cîștigătorii în ziarul nostru de mîine.

Campionatele școlare de volei

Ieri au început, la Ploiești, în sala Petrolul, jocurile turneului final al campionatelor școlare de volei. În prima etapă s-au remarcat partidele dintre echipele din *București* și *Cluj* care s-au ridicat ca valoare deasupra celorlalte. Iată rezultatele înregistrate: BĂIEȚI: *Liceul cu program de ed. fizică Rm. Vîlcea* — Lic. 1 Timișoara 3—0 (8, 5, 8), *Lic. „N. Bălcescu" Cluj* — Lic. „M. Viteazu" București 3—2 (7, —7, 13, —12, 7), *Lic. 2 Ploiești*—Lic. 3 Sibiu 3—1 (9, —13, 3, 4); FETE: *Lic. 3 Sibiu*—Lic. 10 Timișoara 3—1 (5, 14, —12, 3), *Lic. 1 Constanța*—Lic. 1 Oradea 3—0 (9, 9, 3), *Lic. „N. Bălcescu" Cluj*—Lic. „M. Viteazu" București 3—2 (—14, 15, —9, 6, 11).

A. VLĂSCEANU
coresp. principal

„Cupa Olimpia" la hochei s-a amînat pentru la... toamnă

Programată ieri și astăzi pe patinoarul artificial „23 August" din Capitală, „Cupa Olimpia" la hochei nu se mai poate desfășura, întrucît gheața nu mai rezistă la temperatura ridicată din ultimele zile. Organizatorii intenționează să reprogrameze competiția în primele zile ale sezonului din toamna viitoare.

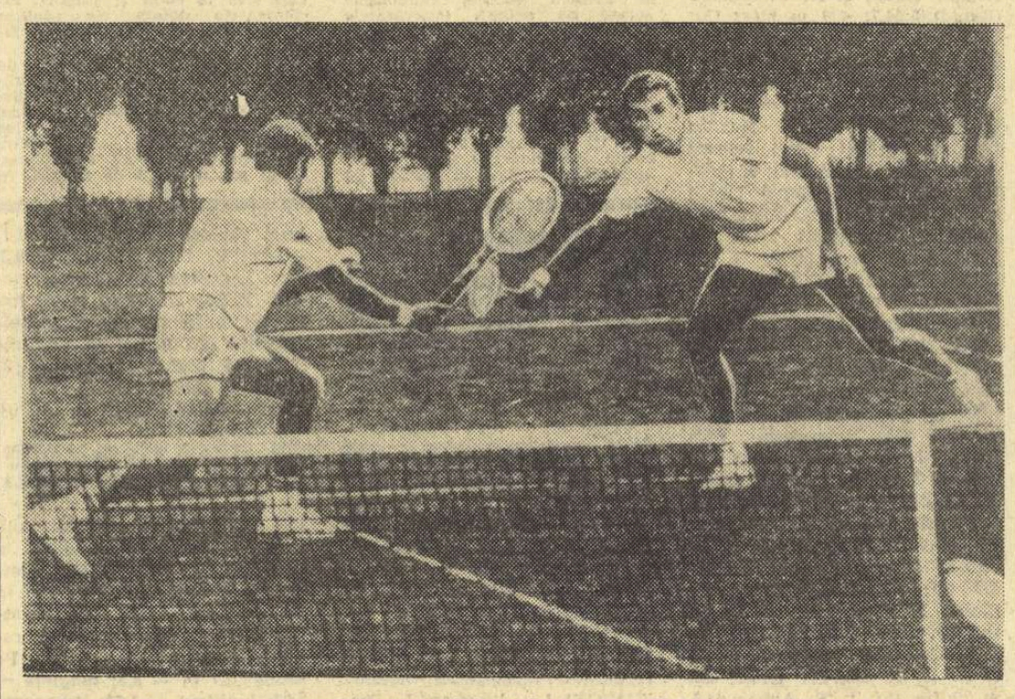

Această imagine — transmisă prin telefoto de agenția U.P.I. — înfățișează un moment al finalei turneului internațional de tenis de la Roma, în care jucătorii români Ilie Năstase (stînga) și Ion Țiriac intervin cu promptitudine la o minge, la fileu. Reprezentanții țării noastre au obținut o strălucită victorie în acest meci, dispunînd de perechea italo-australiană Nicola Pietrangeli-Martin Mulligan cu scorul categoric de 3—0. Ieri, în „finala românească" a probei de simplu, victoria a revenit maestrului emerit al sportului Ion Țiriac.

(Citiți amănunte la Ultima oră, în pag. a 4-a)

Echipa de sabie a Bulgariei a sosit în Capitală

Sabrerii din echipa olimpică a Bulgariei sînt oaspeții scrimerilor noștri. Sportivii bulgari vor susține simbătă și duminică o întîlnire amicală cu reprezentativa României. Asalturile vor avea loc în sala Floreasca II.

Lotul sabrerilor bulgari cuprinde, printre alții, pe *Diakowski, Spiridonov, Stavrev, Nicolov* și *Atanasov*.

FOTBAL CLUB ARGEȘ — EXPERIMENT ADEVĂRAT SAU DOAR O FIRMĂ NOUĂ?

● Efervescență la Pitești ● 1 000 de suporteri și-au achitat anticipat cotizațiile — Planul de venituri a fost depășit pe primul trimestru ● Din 1969 clubul se va autofinanța integral ● Unde se interferează nou și vechiul ● În dreptul jucătorilor nu s-a schimbat nimic ● Prin număr și importanță, aspectele stagnante amenință experimentul

(pag. a 3-a)

turism

Ancheta ziarului nostru: Valorificarea superioară a zonei turistice Valea Prahovei

SUGESTIILE UNUI VECHI TURIST

Zilele trecute, ne-a parvenit la redacție scrisoarea unui vechi turist din Ploiești, L. BLANCK, care, după cum ne mărturisește a avut „marea cinste de a face prima ascensiune în Bucegi alături de Mihai Haret, ctitor al drumeției în țara noastră".

D-sa se declară de acord cu autorul articolului „Bucegii așteaptă un bun gospodar", **dar are o obiecție: consideră că lacul Scropoasa nu este indicat pentru patinaj căci în cazul în care gheața n-ar fi destul de rezistentă s-ar putea produce accidente fatale. Dar, spune d-sa,** „la Scropoasa, pe malul lacului s-ar putea amenaja o plajă și o bază nautică înzestrată cu cîteva bărci". Cititorul nostru face, apoi, o serie de propuneri:

„Avînd în vedere marele aflux de turiști din timpul verii, ar fi necesar să se amenajeze, pentru dormit, cantonul de pe Jepi, unde s-ar putea crea și un mic bufet.

Se impune revizuirea și, eventual, amplificarea cabanei de pe vîrful Omul, unde totul lasă de dorit. Nu-mi explic de ce la stațiunea meteorologică din imediata apropiere există lumină electrică, iar la cabana Omul, nu.

Cred că s-ar putea lua în considerare propunerea de a se construi o cabană pe Valea Ialomiței la punctul „Cascada Ialomiței", ca un punct de legătură între cabanele Peștera și Omul.

Pe Caraiman, în zona Monumentului Eroilor, ar fi binevenită o cabană mică sau un simplu refugiu. Tot o construcție simplă ar merita să fie plasată pe traseul Podul Izvorului — Bolboci, peste muntele Dichiu-Vînturiș, zonă foarte frumoasă dar încă puțin cunoscută.

De asemenea, merită a fi studiată posibilitatea creării unui traseu între muntele Păduchiosul și Predeal, precum și deschiderea unui traseu între valea Doftanei și Predeal cu plecarea din Valea Neagră, trecîndu-se peste culmile Prislopului, Unghia Mare și Gîrbova. Zona aceasta de o mare frumusețe sălbatică este acum cercetată doar de vînători și cițiva turiști.

În ceea ce privește cabanele din munți, consider că este bine ca ele să-și păstreze un profil propriu, de loc pentru popas destinat drumeților. Ele s-au transformat într-un fel de localuri de petrecere... la altitudine. Pentru adevărații turiști, cabanele ar trebui aprovizionate nu cu băuturi alcoolice, ci cu filme de fotografiat, baterii pentru lanterne, ilustrate etc.

Propun, în sfîrșit, ca în toate stațiunile să existe la ieșirea din gări, panouri cu marcajele traseelor turistice din zona respectivă".

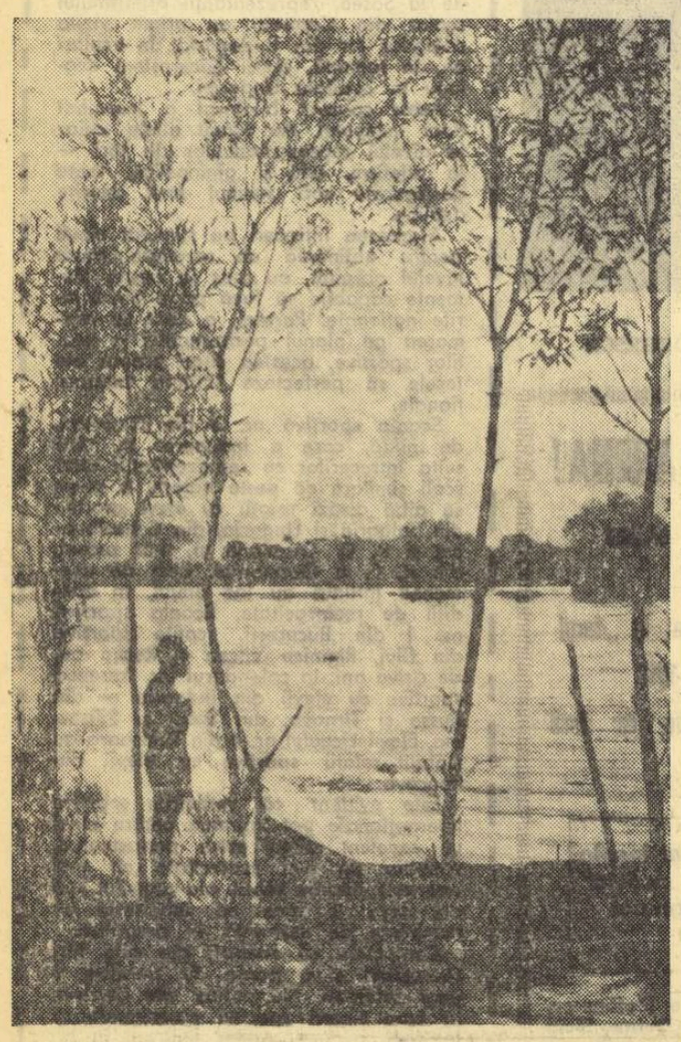

Cer senin, luminat de raze blînde; sălcii în mantie nouă de clorofilă, o barcă așteptîndu-și stăpînul la marginea apei... Și toate acestea învăluite în murmurul primăverii, chemare discretă dar irezistibilă spre marile frumuseți ale naturii.

O cabană cu acces pentru automobile în masivul Piatra Mare

După ce mărturisește că a ezitat, cîtva timp, să participe la ancheta ziarului nostru, tov. CĂLIN RIPEA din Brașov ne prezintă o listă succintă cu propuneri, vizînd Valea Prahovei și masivul Piatra Mare și Postăvarul, iată-le:

LA SINAIA

— **Pentru perioada de iarnă ar fi indicat a se amenaja pîrtiile de schi de la Sinaia — Valea lui Carp; de construit o cabană la cota 1 500 pentru schiori (în anumite perioade, aceștia nu au posibilități de cazare); construirea unui teleferic de la Sinaia la Cota 1400 (cu cabine); amenajarea unui drum de coborîre pentru schiori de la cota 1 400 la Sinaia; construirea unui motel la Izvorul Rece.**

Masivul PIATRA MARE

— **Construirea unei noi cabane în Piatra Mare, cu amenajarea unui drum de acces pentru automobiliști.**

Masivul POSTĂVARUL:

În Postăvarul ar fi indicat a se construi un hotel turistic în Poiana Ruia (așa cum se proiectase, de fapt); construirea unui teleferic cu cabine din Valea Timișului în Postăvarul ar fi un mijloc de acces foarte convenabil în acest masiv pentru turiștii bucureșteni.

Vitalitatea challengerilor

CONSTANȚA, 3 (prin telefon, de la trimisul nostru). **O nouă gală în jurul centurilor „Sportul" — un mare succes, dincolo de rețeta celor 2 350 de spectatori plătitori din Sala sporturilor. În cel de al 4-lea oraș (după Cluj, București și Galați) care a găzduit pe challengeri și deținători, putem restabili cîteva adevăruri. Există în toată țara o seamă de boxeri buni, un public entuziast și pasionat care ia sălile cu asalt. Ceea ce a lipsit a fost inițiativa. A dăinuit în anumite cercuri credința că fazele succesive ale campionatului republican — și numai ele — sînt suficiente pentru a ține în viață pugilismul autohton. Că nu este așa, au dovedit-o galele în care s-au pus în joc centurile „Sportul". Și aci, în municipiul tomitan, s-a vădit explozia de vitalitate, de curaj, de dor de hartă sportivă a unor boxeri mai puțin cunoscuți cărora numai prilejul le-a lipsit pentru a-și demonstra calitățile.**

Tapițerul Ovidiu Baciu din Constanța (la o vîrstă plină de înțelesuri: 21 ani), avîntat în luptă, bătăios, cu o tipică alură de boxer, l-a învins pe membrul lotului republican Constantin Ghiță, așa cum, înaintea sa, tînărul strungar Ion Bănică din Medgidia, a ținut piept lui Vasile Drăgan. Impresie deosebită a făcut și electricianul constănțean Marin Dumitrașcu (18 ani) care, cu directe și croșee de dreapta extrem de puternice, a pus în dificultate pe Constantin Ciucă și i-a smuls un meci nul. (Avînd un avantaj de greutate, juniorul Dumitrașcu, de acord cu antrenorul său Nicolae Buză, a amînat, foarte sportiv, prima sa pretenție la centura „Sportul"). După cum se vede, vigoarea obținută prin muncă a egalat adesea forța întreținută doar la punching-ball.

Învinșii de marți seara (stilistul craiovean Emil Constantinescu, puncheurul redutabil Gheorghe Chivăr și lucidul Vasile Antoniu) rămîn candidați valabili pentru meciuri viitoare. Prevedem, de pe acum, extraordinare revanșe cu prilejul finalelor campionatului național. Dar pînă atunci, provocările pentru centura „Sportul" pot fi în continuare expediate pe adresa redacției noastre, din partea boxerilor ce se cred îndreptățiți a aspira la ea. Antrenorii din toată țara, care-și cunosc bine elevii, să renunțe la o anumită timiditate sau la nejustificata lor reținere și să ne semnaleze cu încredere intențiile lor. Întrevedem, de pildă, succes deplin unor confruntări: Moldovan — Iliescu, Alexe — Mariuțan, Majai — Hodoșan și altora, precum sîntem siguri că va stîrni plăcere reapariția lui Giju, atunci cînd, dincolo de interesele sale personale, se va hotărî să urce din nou în ring.

Apelul nostru rămîne valabil: *nu-i lăsați pe campioni să doarmă liniștiți!*

Victor BANCIULESCU

Iată-l pe Ion Olteanu (Dinamo București), noul posesor al centurii „Sportul", eschivînd o directă de dreapta

EXEMPLUL SCHIULUI FRANCEZ TREBUIE SĂ FIE UN IMBOLD PENTRU NOI

Am avut ocazia de a vedea la lucru, în propriul său fief, formidabila mașină a performanțelor de înaltă clasă în schiul alpin care se cheamă „l'équipe de France de ski", ca și rotițele excepționalului său angrenaj auxiliar, iar unii dintre dumneavoastră, dragi cititori, nu de mult, pe Clăbucet sau Sulinar, l-ați admirat pe unul din reprezentanții noului „val" francez, Jean-Pierre Augert.

Întrebarea pe care cu siguranță v-ați pus-o am intuit-o și eu: în ce constau „secretele" performanțelor franceze?

Poate nu ne va fi greu să le descoperim, de vreme ce însuși antrenorul echipei sale masculine, René Sulpice, ne făcea, nu de mult, să deprindem la Poiana „tainele" metodei de învățare franceză, Honoré Bonnet a celor de competiție și, recent, Walter Trilling a pregătirii speranțelor. Și, aflîndu-le, să vedem în ce măsură ne sînt nouă folositoare (în treacăt fie spus, pentru a pregăti Jocurile Olimpice de la Sapporo nu numai din punct de vedere organizatoric japonezii au trimis la Grenoble 80 observatori), deoarece experiența franceză nu poate fi ignorată de nimeni.

Fără a ști că va vizita România, în decembrie, la Contamines, domnul Trilling se interesa de schiul românesc. O făcea datorită evoluției tinerilor noștri. Apoi, cu ocazia „Cupei Poiana", de pe promontoriul oferit de Kantzel, într-un tur de orizont descoperea cu aceeași surprindere minunatele condiții naturale pentru schi ale Predealului, Dîmboviței (aproape abandonat), Bucegilor, Făgărașilor. De alte zări nu mai era nevoie. Reflexiile sale? Nu revin asupra lor, întrucît Victor Bănciulescu a făcut-o concis și fidel într-un număr trecut al ziarului.

Nu de mult, dominați de austrieci, francezii asaltau „mitul invincibilității" cu armele raționalului și logicii. Au reușit într-adevăr spectaculos, fără, însă, a se fi petrecut un miracol. Innsbruck, Portillo, Grenoble sînt etape glorioase ale unui drum magistral parcurs.

Care este deci „secretul" reușitei lor?

Au înțeles la timp că trebuie să revizuiască aproape totul: sistemul de organizare a schiului, planul de învățămînt, sistemul de selecție, metodica antrenamentului și competiției. Apoi, (așa cum scria Victor Francisc în „Le journal du Dimanche", în interviul luat lui Bonnet), o muncă încăpățînată, minuțioasă, o muncă de echipă, înțelegînd prin echipă, toți factorii chemați să sprijine progresul schiului: federația, comitetele regionale, tehnicienii, antrenorii, sportivii.

Fără a intra în amănunte, să încercăm să ne oprim puțin asupra fiecărui factor.

Pe plan organizatoric național, federația franceză cuprinde 14 comitete regionale, 1480 cluburi, 439 000 legitimații. Adăugăm la acestea școlile, faimoasele „clase de neige", (adevăratele furnizoare de talente cluburilor), echipele de speranțe, rezerve naționale.

Interesant de remarcat este faptul că sarcina alimentării echipelor naționale revine comitetelor regionale și cluburilor, care își au o viață a lor internă, multă independență și inițiativă, colaborînd intim și activ cu federația. Fără această perfectă organizare, campionii autentici nu pot fi descoperiți.

Constituirea actualelor consilii județene la noi, este un prilej de revizuire a planurilor de activitate, de dezvoltare a secțiilor și cluburilor, de revedere a calendarului, renunțîndu-se la centralizarea lui excesivă în Poiana sau Sinaia și numai duminica, impulsionînd toate localitățile care au condiții de practicare a schiului, folosind mai mult profesorii de educație fizică și foștii schiori, nemaiașteptînd totul din partea federației. Participînd la toate competițiile organizate de federație pe plan republican, talentele din regiuni au un larg cîmp de afirmare și contact cu elita schiului.

Într-un articol trecut, am vorbit despre importanța mijloacelor necesare, a materialelor de curs, probleme rezolvate atent de francezi în conformitate cu faimosul lor plan de atac. Și noi va trebui să mărim numărul mijloacelor mecanice (măcar cele prezente să fie eliberate de spiritul birocratic), să avem bocanci corespunzători, legături de tip „securit" și schiuri de bună calitate pentru copii, pîrtii la toate nivelele.

Pe planul procesului de instruire, copiii francezi încep să practice schiul organizat de la o vîrstă fragedă (Killy a început prima pereche de schi la 3 ani și 4 luni). La 5 ani, un copil poate obține primul galon al consacrării — prima stea —; cea de-a treia la 8 ani și „Căprioara de bronz" în anul următor. Zece ani este vîrsta la care se poate înscrie într-un club sportiv, abandonînd schiul sub formă de joc, în favoarea unui schi mai instructiv. Întrecerilor cu caracter de joc le iau locul cursele. În funcție de valoarea dobîndită, copiii devin „cavaleri" ai gradelor următoare, iar cluburile și comitetele regionale îi propun atenției antrenorilor loturilor naționale.

Avem într-adevăr preferințe pentru „metoda de învățare franceză", avem chiar o „metodă" a noastră bine pusă la punct, dar ne lipsește acest sistem stimulativ de progresie a învățării și chiar competițional la copii și adulți debutanți. Actualul sistem competițional va trebui lărgit la nivel județean, mai ales la copii și juniori, iar elementele dotate ale școlilor sportive să fie încredințate cluburilor.

Selecționarea elementelor de valoare pentru loturile republicane trebuie făcută cu mult discernămînt, eliberată de acel „patriotism local", binefăcător avînd un caracter stimulativ atît pentru sportivul selecționat, cît și pentru masa de schiori. În lotul național nu au ce căuta elemente care abia atunci deprind elementele de bază ale schiului alpin.

În metodica antrenamentului și competiției, antrenorii francezi caută de mult să se debaraseze de metodele de antrenament considerate ca primitive. Ei aplică antrenamente pe toată durata anului, prelungirea activității pe zăpadă, folosirea mijloacelor cît mai aproape de specificul schiului în perioada fără zăpadă, pregătirea completă, multilaterală, aplicarea eforturilor mari în antrenamente, conjugate cu solicitări maxime a întregii game de cunoscute tehnice și tactice, dozare în participarea la competițiile internaționale, studiu și metode strict individualizate pentru fiecare sportiv. Însă aportul francez este mult mai important în metodica antrenamentului, recurgînd în particular la tehnica relaxării pentru a elimina rapid oboseala și a reechilibra nervos schiorul, iar în domeniul tehnic, grație lui Killy, aplică concepția economiei sutimii de secundă (la fiecare metru de teren o problemă de rezolvat) și educației simțului zăpezii, în care rezidă secretul esențial al alunecării și echilibrului. Putem fi siguri că, într-un viitor nu prea îndepărtat, toate aceste metode se vor repercuta și asupra procesului de învățare și încă o dată schiul de cursă va servi masa schiorilor.

Adăugăm, la toate acestea, tehnica în sprijinul dirijării antrenamentului: două tipuri de aparate (radio receptor individual, cameră de televiziune și magnetoscop). Indicațiile antrenorului pot fi recepționate la mare distanță și chiar în timpul cursei. Pe pistă este instalată o cameră electronică, iar la capătul pîrtiei aparatele receptoare cu ecran de control. Seara în hotel, în prezența sportivilor, magnetoscopul redă pe un ecran de televiziune în alură normală sau cu ralenti, aspectele zilei de antrenament sau din cursă.

Iată, într-adevăr un proces științific de pregătire. Asupra tuturor acestor aspecte va trebui să reflectăm și noi.

Ei bine, nimic din ce s-a spus pînă acum nu are o finalitate, dacă nu obținem din partea sportivilor un atașament total: disciplină de fier, participare activă și conștientă, sacrificii, dăruire, spirit de echipă. Toate aceste atribute au caracterizat echipa de schi a Franței.

Mulți au atribuit succesul lui Tăbăraș și Cristea din acest an materialelor de cursă. Puțini știu, însă, că amîndoi au muncit enorm. Primul pentru menținerea prestigiului și a rezista asaltului colegilor mai tineri, celălalt pentru consacrarea deplină. Iar la toate acestea, se adaugă încrederea în forțele celorlalți coechipieri.

Am rămas tributari încă unui complex de — hai să-i zicem — inferioritate de cîte ori ne întîlnim cu adversari străini. La recentul concurs internațional, deși acasă, schiorii noștri — mai ales la slalom — au acționat timorat. Explicația? Datorită slabului contact internațional. Depășirea acestui prag psihic nu poate fi posibilă decît prin realizarea unor contacte permanente și mai puțin simbolice.

Schiul nostru alpin a avut în acest an unele succese. Avem datoria — și obligația — de a nu plafona încă o generație de schiori foarte talentată — Cristea, Munteanu, Brenci, Vulpe — așa cum s-a întîmplat cu alta la fel de valoroasă — Tăbăraș, Bălan, Gohn, Zangor, Focșeneanu. O cer investițiile făcute pînă acum, perspectiva dezvoltării stațiunilor de munte, avîntul sportului nostru în genere și obligația morală față de talente cu nimic mai prejos, după cum afirmă domnul Trilling, pleiadei de tineri ai țărilor alpine. Exemplul polonezului Bachleda nu ne dă de gîndit?

Nu este suficient să avem munți și zăpadă! Trebuie să realizăm cu toții acea „echipă" de care vorbea Bonnet, fără de care un nume ca Munteanu sau Cristea nu poate apărea în fruntea piramidei schiului alpin.

prof. Ion MATEI
antrenorul lotului de schi alpin

In cursă, Jean-Claude Killy, triplu campion olimpic, cîștigător al „Cupei mondiale", cel mai demn reprezentant al schiului francez

POIANA BRAȘOV SUB SEMNUL VACANȚEI

Soare, creste montane profilîndu-se înșelător de apropiat, asaltul din ce în ce mai hotărît al verdelui, dar mai ales preponderența copiilor și a adolescenților — iată caracteristicile splendidului sfîrșit de martie din Poiana Brașov. Au fost, fără îndoială, semnele și efectele vacanței. Grupuri de elevi mari și mici, majoritatea cu echipamentul de rigoare, dar și numeroși foarte tineri excursioniști aflați doar în trecere, veniți cu autocarele din colțuri mai îndepărtate ale țării au împînzit drumurile Poienii.

Ne-am ocupat mai îndeaproape, de data aceasta, de tabăra unor școlari sportivi bucureșteni. Anume, cei 27 de selecționați ai secției de schi din cadrul Școlii sportive nr. 2 București, care, sub conducerea profesoarei Dorothea Ionescu *se pregăteau mai intens ca de obicei în vederea viitoarelor competiții. Desigur, la ordinea zilei au fost antrenamentele, pe cît posibil desfășurate sus, în împrejurimile cabanei Cristianul Mare, pe pîrtiile care urmau să găzduiască recent disputatele campionate naționale școlare: „Căldarea" Kantzelului, Sulinarul Lupului.*

În general, dimineața s-au făcut treceri prin porți, acuratețea tehnicii constituind grija de căpetenie; după-amiaza — coborîri. Urcarea din Poiana de jos și numărul coborîrilor pe schiuri au depins, evident, de programul și de... capriciile telefericului. S-a lucrat cu neostoit entuziasm și vă putem da cîteva dintre numele de prim plan ale secției: Ioana Georgescu, Ileana Polexe, Tudor Vespremeanu, *oleacă răsfățații frați* Radu și Adrian Chirulescu, Radu Cristea *(fiul maestrului emerit al sportului Emilian Cristea). Toate aceste activități de strictă specialitate și actualitate au fost împletite cu clasicele, dar eternutilele activități de tabără: jocuri de cabană, audiții muzicale, lectură ș.a.m.d*

Cei cărora li se va fi părut oarecum insolită activitatea îndreptată spre performanță la schi a unor școlari bucureșteni, să le amintim că secția s-a clasat anul acesta pe locul 3 în finalele pe țară ale concursului rezervat școlilor sportive și centrelor de schi. Este, în primul rînd, o dovadă că se pot obține rezultate bune, acolo unde se împletește munca asiduă cu competența.

G. RUSSU-ȘIRIANU

Vasile Costa și-a luat o strălucită revanșă

REȘIȚA, *(prin telefon, de la trimisul nostru).* Parcă nici nu se putea altfel. Tradiția a fost respectată și de data aceasta, astfel că cei doi valoroși brasiști ai țării noastre, Vasile Costa și Angel Șoptereanu, au părăsit rapida piscină din localitate (25 m) cu satisfacția cîte unui titlu, precum și cu promisiunea reciprocă că data viitoare...

Pînă atunci, însă, să vedem cum a reușit timișoreanul frumoasa performanță. Și de data aceasta s-a plecat foarte tare. La 50 m (34,0), Șoptereanu, avantajat la întoarceri, conducea cu un avans minim, pe care și l-a păstrat și după cea de a patra lungime, unde a fost cronometrat într-un timp excelent: 1:11,9. Existau toate premisele să asistăm nu numai la o luptă titanică (Costa se apropiase de rivalul său), dar și la o performanță excepțională: sub 2:30,0. La 150 m, egalitate perfectă într-un timp neobișnuit sportivilor noștri 1:51,0. În final, însă, preocupați mai mult de asigurarea succesului, cei doi brasiști nu au mai dat atenția cuvenită coordonării mișcărilor. Lupta lor a fost dramatică. Costa a trecut în frunte după ultima întoarcere, demonstrînd că finișul său încă nu a devenit monoton. Timpii înregistrați — Costa 2:31,4 și Șoptereanu 2:31,7 — sînt foarte buni și îi readuc pe cei doi talentați înotători români în plutonul fruntașilor brasului mondial. În urma lor, P. Teodorescu (2:35,6) și veșnic tînărul G. Săruleanu (2:38,0) au realizat promițătoare recorduri personale.

O altă probă cu o neobișnuită strălucire pentru natația românească a fost cea de 400 m mixt a seniorilor. În lipsa campionului și recordmanului țării — D. Nagy — lupta pentru întîietate s-a dat între Vl. Moraru, Vl. Belea și N. Tat. După prima sută, delfinul, conducea Moraru (67,0), iar la mijlocul întrecerii (a urmat spatele), în frunte se afla Belea, cu un timp excelent: 2:24,5. Recordul țării era în pericol, mai ales că cei trei combatanți manifestau o prospețime neobișnuită. Lungimile de bras le-au fost însă fatale, ele necesitînd aproape 90 de secunde. Înaintea ultimei sute, egalitatea era perfectă. La craul, însă, Vl. Belea a întors de fiecare dată rostogolit (spre deosebire de adversarii săi), ajungînd primul la sosire. A fost cea mai puternică cursă de 400 m mixt din istoria natației românești, primii trei clasați coborînd sub recordul țării.

Dintre celelalte performanțe ale ultimei reuniuni, s-au detașat cele realizate de Gica Manafu la 200 m bras (2:55,0), care începe să-și amintească de promisiunile făcute în urmă cu doi ani, și de E. Almer care la 15 ani termină o cursă de 100 m delfin în 64,5, și aceasta după ce cu 30 de minute înainte încheiase epuizanta probă de 200 m craul în 2:10,5 (record personal). În sfîrșit, ar mai fi de reținut recordul lui D. Gheorghe (2:10,0) la 200 m liber, precum și cel realizat de craliștii de la Steaua în ștafeta de 4x100 m (3:49,0).

Rezultate: Seniori: 400 m mixt (f): 1. M. Horvath (Șc. sp. Reșița) 5:54,5; 2. N. Ștefănescu (Rapid) 5:54,7; *400 m mixt (b):* 1. Vl. Belea (Șc. sp. 2) 5:03,7 (record de seniori și juniori); 2. Vl. Moraru (Steaua) 5:05,6; 3. N. Tat (Olimpia) 5:06,3; *200 m bras (f):* 1. Gica Manafu (Șc. sp. Galați) 2:55,0 (record de senioare și junioare); 2. Cristina Stănescu (Dinamo) 2:00,5; *200 m bras (b):* 1. V. Costa (Politehnica Timișoara) 2:31,4 (la 0,2 sec. de rec. țării); 2. A. Șoptereanu (Steaua) 2:31,7; 3. P. Teodorescu (Steaua) 2:35,6; 4. G. Săruleanu (Steaua) 2:38,0; *4x100 m liber (f):* 1. Școala sportivă Reșița 4:39,8 (record de senioare și junioare); *4x100 m liber (b):* 1. Steaua (Slavic 56,0, Moraru 57,7, Teodorescu 56,3, Götter 57,0) 3:49,0 (record național); 2. Olimpia Reșița 3:59,3; *JUNIORI: 200 m liber (f):* 1. D. Coroiu (Șc. sp. Reșița) 2:31,5; 2. C. Cehamzuc (Șc. sp. 2) 2:33,7; *200 m liber (b):* 1. D. Gheorghe (Școlarul) 2:10,0 (record juniori); 2. E. Almer (Șc. sp. Reșița) 2:10,5; *100 m delfin (f):* 1. G. Cerbeanu (Școlarul) 1:12,5; 2. H. C. A. Sterner 1:10,7; *100 m delfin (b):* 1. E. Almer 64,5, 2. I. Miclăuș (Șc. sp. Sibiu) 66,4, 3. C. Rolic (Șc. sp. Timișoara) 67,8.

Adrian VASILIU

„Criteriul Primăverii" la tenis

Pe terenurile Progresul se desfășoară întrecerile de tenis, „Criteriul Primăverii". Dintre cele mai interesante partide, menționăm pe cea de simplu fete (turul II), Felicia Bucur — Valeria Balaș, cîștigată de prima cu 6—3, 8—10, 6—1. De asemenea, partida de simplu bărbați (turul II), T. Ovics — I. Kerecheș 4—6, 6—2, 6—2. Primul a reușit să se impună datorită unei game mai variate de procedee tehnice. *Rezultate tehnice, simplu femei: turul II:* E. Horșa — A. Cîrnaru 9—7, 8—6, E. Dumitrescu — Z. Tudose 6—1, 6—1, A. Kun — D. Sîrbu 6—2, 6—1; *turul III:* E. Dumitrescu — F. Bucur 6—2, 6—1. *Simplu bărbați: turul I:* Mitrache — Navrotchi 0—6, 7—5, 6—3, *turul II:* V. Marcu — Mitrache 6—2, 6—4, Santeiu — Boldor 6—3, 6—1; *turul III:* V. Marcu — I. Hărădău 6—0, 7—5, C. Dumitrescu — A. Balogh 6—2, 6—4, M. Komoroczy — I. Huter 6—0, 6—1.

Întrecerile continuă de la ora 8,30 și 16.

C. PUFU — coresp.

ÎN PARCURI ȘI PE STADIOANE

● **La Oradea a avut loc tradiționalul concurs de primăvară al Școlilor sportive. Această ediție (a 6-a) a adunat la start peste 540 de elevi (!), reprezentînd aproape toate școlile sportive din țară. Dintre rezultatele înregistrate, notăm:** *JUNIORI I — lungime:* L. Szabo (Tg. Mureș) 6,69; *prăjină:* Șt. Berek (Oradea) 3,60; *ciocan:* L. Stoian (Brașov) 44,64; *JUNIOARE I — înălțime:* O. Fuliaș (Beiuș) 1,58; *suliță:* G. Bulc (Beiuș) 44,62; *JUNIORI II — 80 m:* V. Ujlaki (Oradea) 9,3; *disc:* I. Costea (Beiuș) 47,34; *ciocan:* E. Pop (Bistrița) 44,48. Remarcabile în special rezultatele atletelor din Beiuș, la înălțime și suliță junioare mari. *(V. SERE* — coresp.).

● **Concurs școlar la Cluj. 155 de elevi, din 28 de școli, și-au disputat prima etapă a tetratlonului școlar. Cu acest prilej, Eva Zörgö (născută în 1954) a realizat 295 p la tetratlon fete, rezultat superior recordului republican la copii. Pe probe:** *60 m* — 8,3; *lungime* — 4,77; *înălțime* — 1,33; *aruncarea mingii de oină* — 56,00. **La băieți a cîștigat Ioan Pațiu cu 276 p. El a obținut un timp bun la 60 m: 7,4 s. (P. NAGHI** — coresp.).

● **Peste 500 de elevi și studenți timișoreni au participat la „Crosul Primăverii", desfășurat în Parcul de cultură și odihnă. Cîștigătorii: JUNIORI II — D. Pavlov (Lic. 10); JUNIORI I — C. Wagner (Șc. prof. C.F.R.); SENIORI — M. Bota (Universitatea); JUNIOARE II — Maria Kovacs (Lic. 8); JUNIOARE I — Maria Căruntu (Gr. șc. economic); SENIOARE — Eva Fuhr (Universitatea). (EM. GROZESCU** — coresp.).

● **Rezultate de la concursul organizat de C.S.M. Cluj:** *100 m:* P. Rogozan 11,2; *5000 m:* I. Căpraru 14:55,8; *400 m fete:* Ana Jakab 61,2. *(P. RADVANI* — coresp.).

● **Tot la Cluj, cros școlar în parcul V. Babeș. Cîștigători:** *800 m fete:* A. Lăpădeanu (Lic. 11); *1000 m:* A. Buzdin (Lic. 5); *1500 m:* T. Szekely (Lic. 11), *(Z. DEAKY* — coresp.).

REZULTATE TEHNICE

BRAȘOV: Dinamo Bacău—Petrolul 2—1 (0—0)
CRAIOVA: Steaua—Politehnica Timișoara 2—1 (1—1)
BACAU: Dinamo Buc.—Chimia Suceava 1—0 (0—0)
BUCUREȘTI: Jiul—Vagonul 1—1 (1—1, 1—1)
PLOIEȘTI: Politehnica Iași—F.C. Argeș 5—1 (2—1)
PITEȘTI: Rapid—„U" Craiova 3—0 (2—0)
SIBIU: C.F.R. Timișoara—A.S.A. 1—1 (1—1, 1—1)
RM. VÎLCEA: „U" Cluj—Progresul 1—1 (0—0, 1—0)

Duel pentru balon între Deselnicu (Universitatea Craiova) și Ion Ionescu (Rapid) Foto: F. BRANDRUP

CALIFICARE COMODĂ A RAPIDULUI

Meciul de ieri, de la Pitești, dintre Rapid și Universitatea Craiova părea să constituie unul din capetele de afiș ale optimilor „Cupei României". L-am așteptat cu viu interes, presupunînd că vom asista la un joc dinamic și spectaculos, la o dispută echilibrată, deschisă oricărui rezultat. Speranțele noastre și deopotrivă ale celor 7 — 8 000 de spectatori piteșteni care au populat tribunele stadionului „1 Mai" nu s-au împlinit însă. Dimpotrivă, desfășurarea acestei partide ne-a produs o mare dezamăgire, aspectele negative depășindu-le cu mult pe cele pozitive.

Cu Năsturescu și Ionescu în formație (primului expirîndu-i suspendarea, iar cel de-al doilea restabilit după accidentul suferit cu 10 zile în urmă), Rapidul (fără totuși a străluci) s-a impus mai ușor decît era de așteptat, depășindu-și adversarul în toate privințele și realizînd o calificare comodă. Giulești au jucat mai calm, mai ordonat, s-au apărat cu siguranță și au construit mai bine acțiunile ofensive, înscriind trei goluri și ratînd numeroase alte ocazii favorabile.

În schimb, echipa craioveană a constituit o deziluzie, evoluția ei de ieri fiind sub nivelul care se pretinde unei formații din prima divizie. Jucătorii săi, cu excepția lui Niță, au arătat prea puțin în materie de fotbal, întrecîndu-se însă în dușmănii și în alte manifestări nesportive (în acest sens Deselnicu a întrecut toate recordurile), asupra cărora vom reveni în numărul de mîine al ziarului.

Jocul de la Pitești s-a menținut oarecum echilibrat pînă spre mijlocul primei reprize, perioadă în care „bara" lui Ionescu din min. 5 a fost în parte compensată de marea ocazie ratată în min. 22 de Martinovici (șut din poziție favorabilă pe lîngă poartă). Golul înscris de Codreanu după numai un minut, în urma unei reușite combinații Năsturescu — Dinu — Ionescu, a pus capăt acestui echilibru, Rapidul luînd un avantaj care va deveni și mai consistent în min. 39 odată cu șutul excepțional al lui Dumitriu, de la aproximativ 40 de metri, care l-a surprins pe portarul craiovenilor (a fost un gol cum foarte rar se poate vedea pe stadioanele noastre). Prin acest gol, Dumitriu și-a semnat oarecum și sentința, căci el a devenit ținta principală a faulturilor comise de adversarii săi, în urma unei astfel de intrări dure a lui Mihăilescu căpătînd o rană la picior, care l-a făcut indisponibil pentru restul partidei.

După pauză, jocul continuă să abunde în duritați, pe care arbitrul Aurel Pop (el însuși bruscat în cîteva rînduri de jucătorii craioveni) le tolerează. Un fault comis asupra lui Ionescu (min. 59) îi oferă lui Dan prilejul să execute imparabil lovitura liberă de la circa 18 m, pecetluind astfel scorul la 3—0. Meciul este de-acum jucat. Rapidul domină în continuare și mai accentuat, ratînd prin Năsturescu, Neagu și Ionescu alte ocazii de a înscrie. Replica craiovenilor devine tot mai palidă; totuși au și ei cîteva bune situații la poarta lui Rădulescu, irosite de Oblemenco, Martinovici și Niță, care nu reușesc să marcheze nici golul de onoare al echipei lor.

Arbitrul Aurel Pop (Oradea) a condus sub orice critică următoarele formații:

RAPID: Răducanu — Lupescu, Motroc, Dan, Greavu, Dinu, Pop, Năsturescu, Dumitriu (din min. 46 Neagu), Ionescu, Codreanu.

„U" CRAIOVA: Oprea (din min. 41 Vasilescu) — Mihăilescu, Mincă, Deselnicu, Deliu, Strîmbeanu, M. Popescu (din min. 41 Bitlan), Martinovici, Oblemenco, Ivan, Niță.

C. FIRĂNESCU

„U" Cluj și Progresul vor mai susține un joc

RM. VÎLCEA, 3 (prin telefon). Peste 4 000 de spectatori au urmărit cu viu interes, disputa dintre cele două formații. A fost o întîlnire plăcută, pasionantă, presărată cu faze de fotbal clar, dar în același timp și o „mostră" a marilor ocazii ratate de ambele părți, cu un coeficient în plus de partea studenților.

Meciul are un debut favorabil clujenilor, care asaltează poarta lui Matache. Dar, Adam (min. 7) și Neșu (min. 12) ratează deschiderea scorului. Se scurg minute în șir de dominare clujeană, dar golul nu vrea să cadă. Abia din min. 25 semnalăm și cîteva acțiuni mai curajoase ale bancarilor, ușor anihilate însă de apărarea promptă a lui „U".

Repriza a doua se desfășoară într-o notă de echilibru perfect, crește frecvența șuturilor, dinamismul jocului și implicit interesul publicului. Semnalăm situațiile favorabile în care s-au găsit R. Ionescu (debutant în prima formație a Progresului) — min. 48, Adam — min. 57, Cîmpeanu — min. 70 și Șoangher — min. 82.

Prelungirea aduce, chiar în min. 92, golul mult așteptat: Oprea execută bine o lovitură de la 17 m, „zidul" respinge și Angelescu reia necruțător în poartă: 1—0 pentru „U" Cluj. Repriza a doua a prelungirilor trezește un suflu nou în rîndul Progresului. Jucătorii bucureșteni sînt mai insistenți în atac, dar Peteanu și Matelanu ratează. În min. 112 la o învălmășeală în careul clujean arbitrul acordă — în mod gratuit — un 11 m în favoarea Progresului. Matelanu transformă lovitura. Pînă la sfîrșit notăm eliminarea, în min. 113, a lui Neșu (U) pentru injurii la adresa arbitrului.

A condus slab N. Cursaru — Ploiești.

„U": Moldovan — Crețu, Pexa, Costin, Cîmpeanu, Neșu, Oprea, Lică, Angelescu, Adam, Barbu.

PROGRESUL: Matache — V. Popescu (min. 69 Alex. Constantinescu), Măndoiu, Peteanu, Marinescu, Neacșu, Șoangher, R. Ionescu, Matei, Matelanu, Țărălungă.

D. ROȘIANU -coresp.

NOTA REDACȚIEI. Conform regulamentului „Cupei României", meciul se va rejuca în termen de 8 zile. Dacă egalitatea se va menține și după prelungiri, se va califica echipa mai tînără.

CUPA ROMÂNIEI

fotbal

Optimile de finală

Politehnica Iași—F.C. Argeș 5-1 (2-1)!!

PLOIEȘTI, 3 (prin telefon, de la trimisul nostru). — *Circa 7 000 de ploieșteni au fost ieri martori oculari la un spectacol pe care-l „crezi numai dacă-l vezi". F. C. Argeș, principală pretendentă la titlul de campioană, a fost SURCLASATA și, pe alocuri, ridiculizată de divizionara B, Politehnica Iași. A fost un spectacol unic, filmul jocului fiind compus din secvențe aprioric incredibile dar care s-au petrecut aevea, în fața unei asistențe făcută realmente șah-mat. Cine oare poate să-și închipuie dueluri Leahu — Barbu, Caratașu — Ilie Stelian, Lupea — Dobrin, în care primii, iluștri necunoscuți, să-i domine dezinvolt pe „maeștri", să-i „piardă pe drum" în faze pe care, ascultîndu-le descrierea, ultimul amator de fotbal din țara noastră le-ar considera de domeniul glumelor otenești...*

Meciul de ieri n-a fost însă o glumă deși, repet, studenții ieșeni ne-au dat la un moment dat impresia că... glumesc cu prestigioșii lor adversari. Începutul partidei anunță un rezultat „normal". În min. 11, o minge în adîncime îl găsește pe Kraus *care sprintează hotărît și marchează: 1—0. Fără a se intimida, ieșenii trec curajos la atac și reușesc în min. 26 egalarea. Constantinescu iese la o minge ca un autentic fundaș, depășește linia careului de 16 m, trimite o pasă de 40 m lui Incze, care pătrunde și centrează la* Cuperman; *atacantul ieșean plonjează spre poartă, reluînd mingea cu călciiul sub bară: 1—1. Gol acrobatic rarisim. La celelalte goluri, semnate de* Incze *(min. 43),* Lupulescu *(min. 51, 52 și 67), același Cuperman (cel mai bun om de pe teren) a avut rolul coautorului.*

Amintind că la scorul de 1—0 pentru F. C. Argeș, arbitrul Toth a refuzat Politehnicii un penalti în urma unui fault în careu asupra lui Lupulescu și menționînd „distracția" ieșenilor din ultimele 20 de minute, avem în vedere cauzele obiective care au făcut ca partida de la Ploiești să nu se încheie la un scor handbalistic.

Prin aceasta relevăm, implicit, „identitatea" celor două protagoniste: dacă ieșenii au practicat cea mai mare parte din timp un fotbal excelent, colorat, eficace, piteștenii au parodiat fotbalul.

Logic, au suferit un k.o. umilitor dar pe deplin meritat...

POLITEHNICA IAȘI: Constantinescu — Romilă, Lupea, Stoicescu II, Deleanu, Ștefănescu (*min. 78* — Caratașu), Leahu, Incze, Lupulescu, Cuperman, Gavrilă.

F. C. ARGEȘ: Stan — Păciulete, Barbu, Ilie Stelian, Ivan (*min. 46* — *Prepurgel*), Ioniță, Olteanu, Nuțu, Kraus, Dobrin, Jercan.

A arbitrat Al. Toth (Oradea) ajutat de C. Dragu și V. Gligorescu.

Marius POPESCU

DINAMO BACĂU — PETROLUL 2-1 (0-0)

BRAȘOV, 3 (prin telefon). — Cei prezenți n-au regretat deplasarea, avînd prilejul să asiste la o partidă care a oferit multe momente palpitante și un final, putem spune, dramatic. Au învins băcăoanii, mai bine organizați în apărare și cu un atac în dispoziție de șut. De altfel, acest lucru îl poate confirma însuși portarul ploieștean Mihai Ionescu, care a intervenit de cîteva ori la unele acțiuni periculoase ale dinamoviștilor dar care în două rînduri a fost făcut șah-mat.

Jucătorii băcăoani au meritul de a se fi regăsit de două ori în această partidă: prima dată la început (cînd ploieștenii luaseră aproape pe cont propriu partida, dar abia, în min. 16, Moldoveanu încercase vigilența lui Ghiță); a doua oară, după înscrierea golului egalizator de către Petrolul, cînd nimeni nu se mai aștepta ca aceștia să poată schimba soarta partidei, ținînd cont de vioiciunea atacurilor inițiate de ploieșteni multe minute în șir.

Dacă așa stau lucrurile cu băcăoanii, să vedem de ce nu a putut cîștiga Petrolul. În primul rînd, deoarece în toată repriza secundă nu a tras pe spațiul porții decît de două ori (componenții liniei de atac au căutat prea mult „situația clară") și apoi, pentru că linia de fund s-a prezentat slab.

Au marcat **Nedelcu** în min. 65, de la peste 35 metri, **Dembrovschi** în min. 85 — pentru Dinamo Bacău, respectiv **Grozea** în min. 80 dintr-o frumoasă centrare a lui Moldoveanu, ultimul fiind cel mai periculos atacant ploieștean în această partidă.

DINAMO BACĂU: Ghiță — Kiss, Nunweiller IV, Vătafu, Maghiar, Dutan, Nedelcu, Ene Daniel, Dembrovschi, Munteanu, Ene II.

PETROLUL: Mihai Ionescu — Dragnea, Nicolae Ionescu, Pal, Mocanu, Alexiu (Grozea min. 58), Iuhas, Grozea (Dridea I, min. 58), Oprișan, Badea, Moldoveanu.

C. GRUIA — coresp. principal

JIUL — VAGONUL 1-1, DUPĂ 120 DE MINUTE

Stănoaie a tras necruțător și balonul s-a strecurat printre toți apărătorii Jiului: 1—1. Foto: V. BAGEAC

Teren *Giulești*. Spectatori 3000. Au marcat: *Libardi* (min. 27), *Stănoaie* (min. 76).

JIUL: *Zamfir—Talpai, Georgevici, Stoker, Mihai, O. Popescu* (min. 57 *Achim*), *Sandu, Peronescu, Covaci, Libardi, Naidin.*

VAGONUL: *Arghișan—Lenart, Mulorth, Boroș, Mihai, Dvorjak* (min. 79 *Matusinka*), *Schweillinger, Stănoaie, Dembrovschi, Chivu, Macavei.*

A arbitrat foarte bine *N. Petriceanu*-Buc.

Jiul, a părăsit Cupa. Vagonul, liderul seriei a doua a diviziei B, a realizat un meci nul care, conform regulamentului, îi dă dreptul să participe în continuare în „sferturile" acestei competiții. La prima vedere s-ar putea crede că echipa arădană este favorizată de... regulament. Cei care au asistat, însă, la meciul de ieri de pe Giulești pot infirma aceste păreri. Scorul egal favorizează echipa minerilor, și dacă acest meci trebuia să dea un învingător, acesta trebuia să fie Vagonul. Acești jucători arădani, care bat la porțile primei divizii, au dovedit prin jocul practicat o bună pregătire fizică individuală, o dorință de afirmare rar întîlnită, omogenitate și clarviziune a jocului, fapt pentru care spectatorii bucureșteni i-au aplaudat îndelung. Înaintașii Macavei (cel mai bun de pe teren), Dembrovschi, Stănoaie și Chivu, susținuți de o apărare fermă în care au strălucit tînărul Dvorjak, Boroș și Lenart, nu s-au lăsat nici un moment intimidați; au egalat situația de pe tabela de marcaj, în min. 76, prin Stănoaie iar pînă la terminarea celor 90 de minute cît și în prelungiri au făcut ce au vrut în teren. În partida de ieri au fost multe momente în care jucătorii de la Vagonul și-au ridiculizat adversarii și dacă n-au reușit să înscrie golul victoriei, aceasta s-a datorat pripelilor atacanților. Ocazii au avut cu carul.

În jocul Jiului n-am remarcat decît duritățile fundașilor și ale lui Libardi, îndeosebi. De altfel, această manieră de joc pare să confirme vestile proaste ce ne sosesc din Valea Jiului ori de cîte ori formația este gazdă a jocurilor de divizia A.

În încheiere, un călduros „bravo" vagonarilor din Arad care au meritat pe deplin calificarea.

Cristian MANTU

Steaua—Politehnica Timișoara 2-1 (1-1)

CRAIOVA, 3 (prin telefon, de la corespondentul nostru).— **Stadionul central; 8 000 de spectatori; timp excelent. Au marcat: Constantin (min. 7) și Tătaru II (min. 55), respectiv, Surdan (min. 40). Dr. Emil Vlaiculescu (Ploiești) a arbitrat corect.**

Încurajați de ireșul unei galerii studențești, timișorenii sînt aceia care au început „hora" jucînd multă vreme la mijlocul terenului. Dansul, transformat pe alocuri într-o adevărată „bătută" oltenească, avea să amuze publicul dar, în același timp, să convină de minune bucureștenilor. Aceștia, făcînd mai mult fotbal și mai puțină... coregrafie, arătîndu-se mai decișI în fazele de finalizare au cîștigat pe merit.

După două ocazii ratate de universitari, în primele 5 minute, Manea centrează la un contraatac, Sorin Avram face o fentă spectaculoasă, lăsînd balonul să „curgă" pînă la Constantin, și „profesorul" înscrie din marginea careului un veritabil gol-școală. Timișorenii nu s-au descurajat, au avut în minutele 17, 19 și 36 ocazii clare de a egala. Totuși, în min. 40, la o lovitură liberă de la 30 m executată de pe partea dreaptă, Surdan reușește să înscrie. Se părea că golul egalizator îi va purta pe studenți spre victorie. Dar, în min. 55 Tătaru II urmărește cu perseverență o minge aparent „inofensivă" și ridică scorul la 2—1, ceea ce se va dovedi suficient pentru Steaua să obțină calificarea în sferturi.

STEAUA: Haidu — Sătmăreanu, Jenei, Hălmăgeanu, Rotaru — D. Popescu, Voinea — Sorin Avram, Constantin (min. 84 Melenco), **Tătaru II, Manea.**

POLITEHNICA: Popa — Grozăvescu, Bodrăjan, Mureșan, Rotaru, Petrovici, Gutuli — Popanică, Surdan, Dobîndă, Regep.

ST. GURGUI—coresp. principal

C.F.R. Timișoara — A.S.A. 1-1, după prelungiri

SIBIU, 3 *(prin telefon).* — Au înscris: Pavlovici min. 23 pentru A.S.A. și Seceleanu min. 73 pentru C.F.R. Arbitrul Nicolae Mihăilescu (București) — foarte bun.

Spectatorii prezenți în tribunele stadionului din Sibiu au avut ocazia să asiste la unul dintre cele mai frumoase meciuri de fotbal disputate la Sibiu în ultimii ani. Performera acestei plăcute partide a fost fără îndoială divizionara B. — C.F.R. Timișoara.

În prima parte a jocului se părea că militarii vor obține o victorie ușoară mai ales că în min. 23, la un atac, Pavlovici concretizează o minge respinsă de portar. Dar, aspectul jocului se schimbă și în min. 31 Czako „scoate" cu greu o minge din picioarele lui Seceleanu, iar în minutul următor, Fodor scapă pe extremă și înscrie în poarta goală. Dar arbitrul de tușe semnalizase ofsaid. În min. 33 același Fodor trimite cu capul de aproape peste bară. Spre finalul reprizei întîia jocul devine dur. În repriza a doua mureșenii dau semne de oboseală în timp ce ceferiștii pornesc pe contraatacuri, evidențiindu-se Bungău prin excelentele sale șuturi de la distanță, și Panici, prin spectaculoasele curse pe extremă. În min. 73 Bungău este faultat grosolan de Chiru și tot acesta execută lovitura liberă de la 30 m pe care Seceleanu o fructifică, trimițînd cu capul în plasă: 1—1. Cu 15 min. înainte de sfîrșitul reprizei a doua timișorenii execută un adevărat recital fotbalistic, viu aplaudat de spectatori. În prelungiri tot ei ratează numeroase ocazii prin Panici, Seceleanu și Morovan.

C.F.R.: *Tatar—Zorescu, Muschiel, Calinin, Sperlosu, Samson, Bungău, Morovan, Fodor, Seceleanu, Panici* (*min. 109 Clorogaru*).

A.S.A.: *Solyom—Chiru, Balasz, Toth, Czako, Dumitriu III, Siko* (din min. 91 *Ciutac*), *Kantaro, Pavlovici, Mureșan și Raksi.*

I. IONESCU, coresp. principal

Dinamo București — Chimia Suceava 1-0 (0-0)

BACĂU, 3 (prin telefon). — Nu a lipsit mult ca sucevenii să reediteze surpriza produsă de „vecina" lor, Foresta Fălticeni, care — anul trecut — tot pe stadionul din Bacău, a eliminat din Cupă pe Rapid. Dacă acest eveniment nu s-a produs, de vină sînt înaintașii care au ratat copilărește. Scorul putea fi deschis în min. 1, dar Nicolau, pătruns singur în careu, a tras pe lîngă bară. În această repriză au mai irosit ocazii de gol Gălățeanu, Nicolau și Danileț. Spre sfîrșitul reprizei ,inițiativa este preluată de bucureșteni, dar nimeni nu reușește să producă emoții la poarta lui Petcu. De altfel, în cele 45 de minute dinamoviștii nu au tras pe spațiul porții decît... un șut.

La reluare, bucureștenii creează cîteva acțiuni mai clare, dar Haidu, Ghergheli și Pîrcălab ratează cu ușurință.

Jocul devine mai animat, dar singurul gol este înscris abia în min. 79, cînd, la o învălmășeală în fața porții, Naghi introduce mingea în plasă.

În general, jocul nu s-a ridicat la nivelul așteptărilor. Au cîștigat dinamoviștii care au știut să tempereze elanul sucevenilor și care, în final, au reușit să mențină rezultatul minim necesar pentru calificare.

CHIMIA SUCEAVA: Petcu — Nedelcu, Gheghi, Mărculescu, Stere, Roșu, Borcan, Nicolau, Teodosiu, Danileț, Gălățeanu (min. 65 Băcanu).

DINAMO BUCUREȘTI: Datcu — Popa, Boc, Dinu, Ștefan, Ghergheli, Stoenescu, Pîrcălab, Varga (min. 60 Lucescu), **Naghi, Haidu.**

ILIE IANCU — coresp. principal

Farul — Genclerbirligi (Ankara) 3-1

Ieri, în „Cupa Balcanică"

CONSTANȚA, 3 *(prin telefon).* — Oaspeții, veniți să primească cît mai puține goluri, au pus accent pe apărare, jucînd cu Cendet pe post de „libero".

Îngrijorătoare pentru evoluția viitoare, eclipsa de formă a echipei Farul care, în plenitudinea forțelor ar fi putut cîștiga la un scor astronomic. Punctele învingătorilor au fost înscrise de *Iancu* (min. 21), dintr-o pasă a lui Manolache, (min. 36) cu concursul apărării oaspete, *Tufan* (min. 50) tot dintr-o pasă a lui Manolache. Unicul gol al oaspeților a fost realizat de Hayrettin, în min. 76.

Arbitrul albanez *Ramiz Prelja*, ajutat la margine de Ilie Drăghici și Emil Martin, a condus corect următoarele formații:

FARUL: Ștefănescu—Georgescu, Mareș, Tilvescu, Antonescu, MANOLACHE, KOSZKA, Sasu, Tufan, IANCU, Kallo.

GENCLERBIRLIGI: Selgiuç (min. 63 Orhan)—Ekrem, Faik, Ali, CENDET, Tefeik II, Dirani (min. 63 Tefeik I), Hayrettin, Temel, Burhat, Zeynel.

C. POPA-coresp. principal

Invitație pentru elevi

Stadionul Dinamo adăpostește azi după-amiază, începînd de la ora 16, un meci internațional de fotbal: întîlnirea dintre echipele de juniori ale cluburilor Dinamo București și Spartak Sofia. În deschidere, la ora 15, se vor întrece două selecționate de copii ale centrului de fotbal Dinamo. În pauze, vor avea loc demonstrații atletice ale sportivilor de la „Tînărul dinamovist".

Elevii din București au intrarea gratuită.

FOTBAL CLUB ARGEȘ — EXPERIMENT ADEVĂRAT SAU DOAR O FIRMĂ NOUĂ?

La 1 martie s-a constituit clubul de fotbal Argeș, primul de acest gen din țara noastră. Clubul de fotbal, modalitate foarte răspîndită în numeroase țări, a fost integrat în planul de măsuri al federației, cu intenții experimentale. Unitate specializată, cu structură adaptată activității fotbalistice, în interiorul căreia toate energiile morale, profesionale și materiale converg spre realizarea unor mari echipe, spre lansarea și menținerea unor fotbaliști de clasă, spre consolidarea unui substrat organizatoric și material, CLUBUL DE FOTBAL s-a impus pe multe meridiane prin eficacitate și randament.

Deși preluăm și adaptăm cu exagerată circumspecție o formulă verificată de timp și compatibilă cu numeroase particularități locale, aspectul cel mai actual al problemei ni se pare altul. Caracterul experimental obligă să se verifice potențialul acestei structuri organizatorice, în condiții de respect riguros a tuturor principiilor și particularităților sale. Este întîia lege ce trebuie să domine momentul repetării oricărei experiențe. Lezarea ei determină întotdeauna vicierea concluziilor și împinge la verdicte eronate pro sau contra. La o lună de la înființarea lui F. C. Argeș, este legitim să ne punem întrebări. Ce s-a schimbat la Pitești? Prin ce se deosebește acest club de celelalte 13 secții de fotbal sau asociații din divizia națională? Ce elemente noi, specifice, au apărut în organizare, în relațiile club-antrenori-jucători, în atmosfera din interior și din rîndul publicului?

F. C. Argeș este condus de un consiliu format din 43 de membri — conducători de instituții și de întreprinderi din oraș, președintele său fiind tovarășul Paul Costandache. Biroul de conducere al clubului ales din cadrul Consiliului se întrunește bilunar, dezbate și rezolvă chestiunile importante, actuale sau de perspectivă. Un sector organizatoric, dedicat problemelor economice, financiare, organizării competițiilor, chestiunilor de propagandă și de publicitate, precum și relațiilor cu forurile oficiale, cu membrii susținători, cu presa și cu străinătatea, stă alături de cealaltă jumătate a clubului, de sectorul tehnic propriu-zis. Coordonatorul direct al activităților generale este vicepreședintele salariat al clubului, tov. P. Rapaport, iar coordonatorul tehnic al întregii piramide de fotbaliști (centrul de copii și juniori, echipele de tineret și seniori) este antrenorul Ion Bălănescu.

F. C. Argeș s-a constituit în jurul unui nucleu de entuziasm care dinamizează resorturile sale, produce inițiative inteligente și conferă activității caracter ordonat, lucid, sîrguincios. Un regulament în care găsești topite și îngemănate idei și principii preluate prin schimb de experiență și puncte de vedere originale, ordonează munca fiecărei săptămîni, inaugurată marți dimineață cu un bilanț și cu stabilirea traseului viitor.

Nașterea și existența clubului de fotbal au produs un ecou amplu și extrem de favorabil în rîndul opiniei publice piteștene. Un sentiment de solidaritate cu destinul său, cu emoțiile și frămîntările resimțite pe acest traseu în premieră, pulsează în tot orașul. Numai în luna martie 1 000 de membri susținători și-au plătit anticipat cotizațiile pe întreg anul. Iată o pildă de atașament autentic. Ei vor avea rezervate locuri la tribuna 0. Pînă la sfîrșitul campionatului, clubul va avea 3000 de susținători cu gîndul și cu fapta. Pentru elevi s-au făcut abonamente (preț de cost simbolic — 40 de lei pe an) și li s-a rezervat o peluză, F. C. Argeș avînd, deci, și sute de micuți sau tineri simpatizanți, atașați de el și de fotbal. Întreprinderile și instituțiile din oraș solicită să le fie popularizate produsele în programele meciurilor, plătind clubului din fondurile lor pentru reclamă. La stadionul din Pitești au fost interzise toate gratuitățile (doar ziariștii fac, așa cum este normal, excepție). Încasările au sporit (13 250 de bilete vîndute la meciul cu Rapid). După raidul anchetă cu privire la starea unor stadioane, efectuat de ziarul nostru, au început lucrările de corectare a împrejmuirii Stadionului 1 Mai. Planul de venituri pe primul trimestru a fost depășit. S-a organizat un concurs pentru realizarea ecusonului și însignei clubului, s-au hotărît culorile echipamentului: alb-violet.

Specialiștii clubului sînt convinși că, începînd din anul viitor, balanța venituri-cheltuieli se va echilibra și nu vor mai fi necesare subvenții. Dar, fiindcă este nevoie de un început bun și de consolidare rapidă, ei au apreciat ca fiind foarte necesare: un hotel (cu 40 locuri, restaurant, bibliotecă și sală de club), posibil de exploatat comercial în perioadele libere, un cabinet medical, 2—3 terenuri simple de antrenament (gazon și zgură), precum și un autobuz. Pentru toate acestea ar fi necesar un impuls material inițial din partea C.N.E.F.S.-ului. Se așteaptă înțelegerea cuvenită pentru repartizarea unui sediu concordant, cel actual fiind cu totul impropriu.

O succintă enumerare a elementelor noi, excelente, stimulatorii prin aversul și reversul lor material și moral ne aduce în punctul frictiunilor cu vechiul. Gestiunea proprie și pasul următor, autofinanțarea integrală, reclamă posibilitatea de a utiliza veniturile în concordanță cu necesitățile reale, de la cele mai mărunte (cum este alocația zilnică de hrană pentru jucători pe timpul deplasărilor), pînă la cele referitoare la fortificarea financiară, organizatorică și sportivă a clubului. Eforturile spre consolidare integrală nu vor rămîne — sine die — susținute, dacă jucătorii, antrenorii și conducătorii nu vor avea sentimentul că rodul acestora este utilizat cu supleță și inteligență în perimetrul clubului, pe liniile de forță ale existenței sale. Responsabilii săi afirmă că normele în vigoare, obligatorii pentru toate echipele, ignorează specificitatea clubului, îi stinghерesc evoluția și consideră că adevărata normă reglatoare ar trebui să fie necesitatea concretă.

Tot un spor de independență ar fi necesar și în chestiunea contractării meciurilor internaționale. Conducătorii lui F. C. Argeș vor să lanseze echipa în cît mai multe meciuri internaționale amicale, programate la mijlocul săptămînii (alternativ, în străinătate și la Pitești). Prin contracte directe au fost stabilite pînă acum un turneu de 4 jocuri în Izrael în cursul acestui an și altul în țările scandinave (în organizarea federației norvegiene), pentru anul 1969. Ei sînt convinși că valoarea actuală a echipei înlesnește contractarea a numeroase meciuri internaționale, dar susțin că pe lîngă aceasta este necesar ca toate veniturile obținute în țară și în străinătate să rămînă în bugetul clubului. Numai astfel vor putea, la rîndul lor, să invite formații puternice, care pretind, precum se știe, să fie plătite în valută.

Toate cele discutate pînă acum reprezintă aspecte cu semnificații deosebite în viața unui club de fotbal. Ele sînt, pînă la urmă, ingrediente care intră în alcătuirea performanței. Performanța este ratiunea unui club de fotbal ce ne interesează în fond și dimensiunea acesteia depinde în primul rînd de jucători. Să vedem atunci dacă în situația fotbaliștilor piteșteni a intervenit vreo modificare esențială. Au oare responsabilități mai mari decît ceilalți? Există elemente noi și eficace prin care se obține adeziunea și respectul lor față de obligații? Îndatoririle sînt echilibrate cu drepturile? Cum acționează noua structură a clubului pe planul constituirii fotbaliștilor? Relațiile jucători-antrenori-club au intrat în vreo conjunctură nouă? În ce constă caracterul experimental al condiției fotbaliștilor de la „Argeș"?

Toate mărturiile culese afirmă că aici, în dreptul jucătorului, nu s-a cîntîr încă nimic, adică în punctul recunoscut ca decisiv și la noi ca nevralgic. Fotbaliștii piteșteni au auzit vorbindu-se despre anumite schimbări, dar n-au simțit apariția unei alte stări de lucruri, unui alt climat și mărturisirea aceasta atestă lipsa unor restructurări de fond. Iar de inerțiile existente nu sînt vinovați conducătorii clubului. Aceleași echivocuri și ambiguități, aceleași instrucțiuni și formule verbale, același gen de relații hibride și uzate, aceleași responsabilități, drepturi și obiective de performanță care au așezat fotbalul nostru pe panta declinului, aceleași linie trasată de C.N.E.F.S. și federație cu o mînă rigidă.

În această situație, avem dreptu să vorbim despre un experiment „F. C. Argeș"? Din analiza întreprinsă se constată că aspectele noi, fertile se găsesc în inferioritate față de cele stagnante, ca număr și ca importanță. Avem de-a face cu un club monosportiv, ceva mai bine organizat în unele direcții, deasupra căruia palpită flamura entuziasmului inițial dar care se va potoli cu timpul dacă nu va fi conectat la niște surse organice. Atît timp cît în forul lor interior jucătorii nu vor resimți modificările exterioare, atît timp cît aceste modificări nu vor determina ecouri profunde în conștiința și mentalitatea fotbaliștilor prin intermediul unor relații ale căror substanțe să aibă aceste proprietăți, F. C. Argeș va rămîne o simplă titulatură pentru un experiment formal.

Romulus BALABAN

actualitatea internațională

„ZIUA ISTORICĂ" A TENISULUI ȘI IMPLICAȚIILE EI

Dizidenții englezi ai tenisului au cîștigat partida. Este concluzia evidentă care se desprinde din hotărîrile adunării extraordinare F.I.L.T. încheiată sîmbăta trecută la Paris. Hotărîri, care pentru multe cercuri de specialitate din lumea sportului alb, echivalează cu o adevărată lovitură de teatru. Federația internațională de tenis deschide larg porțile marilor turnee, invitînd pe profesioniști să joace alături de tenismanii amatori! Turneele „open" devin, în sfîrșit, o realitate!

Surpriza este cu atît mai mare, cu cît de mai multe ori, chiar în preziua adunării de la Paris, liderii forului internațional își reafirmaseră hotărîrea de a lupta pentru salvgardarea amatorismului. Puțini și-au închipuit însă că în declarațiile intransigente ale președintelui Giorgio De Stefani sau ale fostului „mușchetar" francez Jean Borotra, cuvintele poartă sensuri ascunse, că această luptă necesită și unele „replieri elastice", soluții de compromis. Simțul practic a triumfat la Paris — aceasta este și concluzia comentatorilor presei străine. *„Această zi istorică menține unitatea F.I.L.T., conservă noțiunea amatorismului și adoptă în mod fericit principiul turneelor deschise"* — scria redactorul de specialitate al agenției France Presse. Iar ziarele engleze subliniază, în unanimitate, că hotărîrile luate au salvat federația de dezintegrare, dar — se remarcă — *„...ele sînt departe de a extirpa din organismul sportului alb germenii necinstei și corupției"*. Afirmația din urmă, aparținînd cronicarului lui „Daily Mirror", merită puțină atenție.

Într-adevăr, analizînd în amănunt situația care se creează în urma adunării F.I.L.T. rămîne de văzut care sînt modificările reale ce survin în viața tenisului. Un număr limitat de turnee devin accesibile atît amatorilor, cît și profesioniștilor. Cifra lor este de patru pentru Anglia — Wimbledon, Bornemouth, Beckenham și Queens Club — Londra — și cîteva, încă nefixate ca număr, în S.U.A., Franța, Australia, Africa de sud, India și Suedia. Deci toate celelalte turnee, unele avînd și ele o veche tradiție, vor suferi inerent deprecieri simțitoare. Într-o situație dificilă se află acum federațiile de tenis din Italia și R.F. a Germaniei, de pildă, ale căror campionate internaționale se vor disputa, practic, fără mari vedete. Deoarece — e limpede — hotărîrea de la Paris încurajează trecerile masive la profesionism. Să citățm doar semnăturile de pe contractele încheiate la New York, la începutul acestei săptămîni: Roy Emerson, Billie Jean King, Ann Haydon Jonesse, Françoise, Durr, Rosemary Casals. Concludent!

Iată, deci, că anumite rezerve se impun. Ele sînt exprimate grăitor într-o declarație a marelui jucător spaniol Manuel Santana, care și-a afirmat hotărîrea de a rămîne mai departe în rîndurile amatorilor. Manolo spune: *„Cu prezența în marile turnee a profesioniștilor și a celor mai buni amatori, tinerii jucători vor găsi cu greu organizatori dispuși să-i despăgubească materialicește pentru eforturile lor"*. Evident, o întreagă clasă de tenismani este acum practic retrogradată în ierarhia mondială și va fi lipsită de stimulentul marilor întreceri. Rămîne doar „Cupa Davis", singura competiție internațională de anvergură care urmează vechile canoane.

Și un alt aspect interesant. Organizatorii turneului „open" de la Wimbledon au anunțat lista premiilor în bani pe care le oferă participanților. Simpla prezență în optimi de finală echivalează cu o primă de 150 lire sterline. Locul întîi — 2000 lire sterline. Dar cine va primi această sumă? Numai profesioniștii, sau și amatorii? În acest din urmă caz, nu vedem limpede cum se păstrează calitatea de amator — conform literei hotărîrilor F.I.L.T. Sau tenisul rămîne pierdut în „oceanul de ipocrizie" din care parcă voiau să-l salveze dizidenții englezi...

Firește, mai sînt multe lucruri de lămurit în această situație care se creează în urma unei hotăriri de răsunet, menită să faciliteze tenisului un mare pas înainte. Dar, acest pas este făcut, într-adevăr, pe drumul cel bun?

Radu VOIA

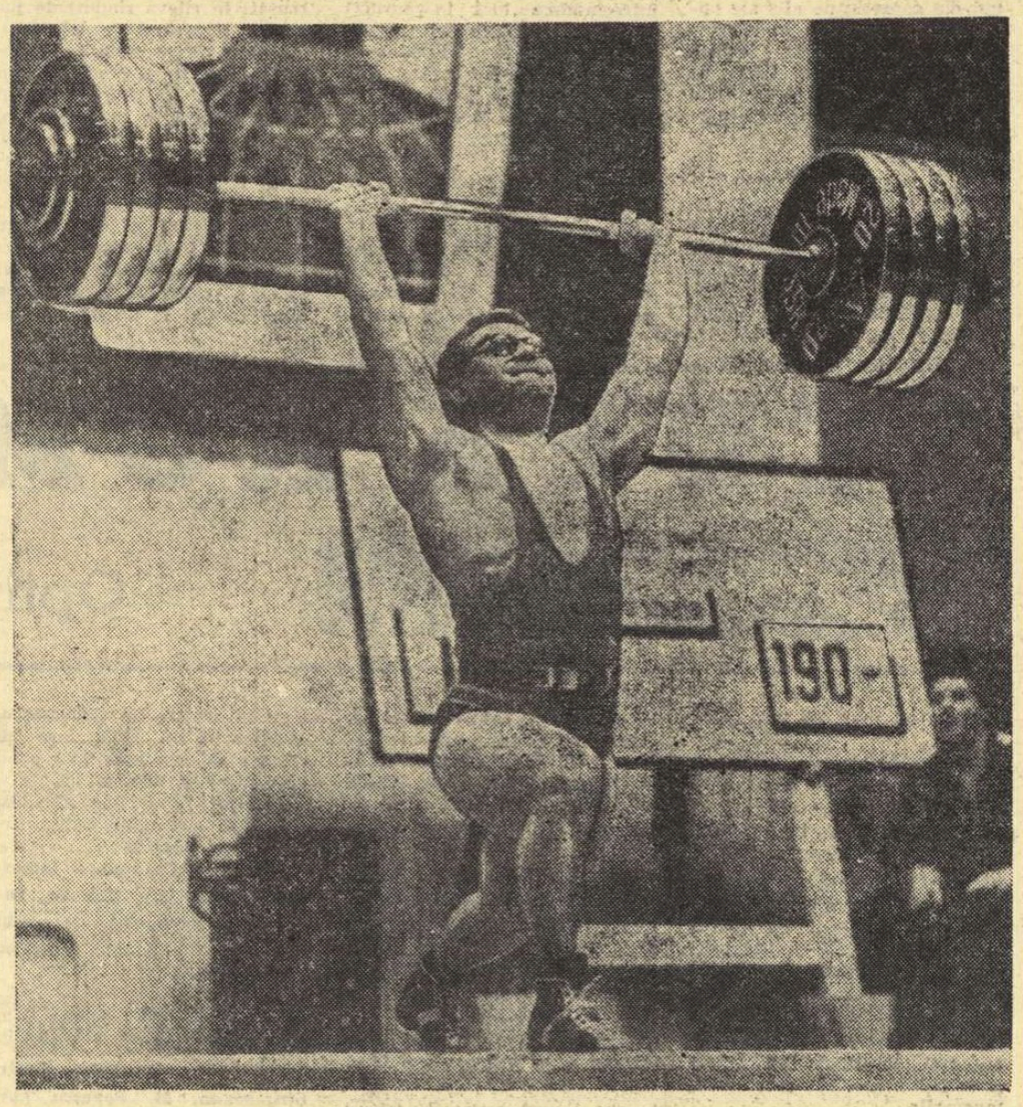

Unul dintre cei mai valoroși sportivi ai Republicii Populare Ungare este halterofilul Győző Veres. El s-a afirmat pe plan mondial, în urmă cu opt ani, cînd la J.O. de la Roma a cucerit medalia olimpică de bronz, performanță repetată apoi și la Tokio. În prezent, excelentul halterofil maghiar deține două recorduri mondiale la categoria mijlocie: 485 kg la totalul stilurilor și 190 kg la aruncat. Actualmente, Veres se pregătește pentru marile întreceri ale anului, dorind cu ardoare să participe la a treia sa olimpiadă. În fotografie, Veres ridică bara de 190 kg — record mondial!

JAN LESCHLY în echipa Danemarcei pentru București

Noi date au fost propuse de Federația română de tenis pentru desfășurarea întîlnirii România — Danemarca, din cadrul primului tur al competiției internaționale „Cupa Davis" (zona europeană). Meciul urmează să se desfășoare la 28, 29 și 30 aprilie. Forul danez de specialitate a anunțat lotul care urmează să facă deplasarea, la București. El cuprinde pe cunoscuții tenismani Jan Leschly și Torben Ulrich, ca și pe jucătorii de rezervă Jan Ulrich și Carl-Edward Hedelund. Tenismanii români Ion Țiriac și Ilie Năstase se întorc în patrie în jurul datei de 21 aprilie.

telex · radio · telefon

ECHIPA DE BOX MUSCELUL Cîmpulung Muscel a susținut două întîlniri amicale în R.D. Germană. Pugiliștii români au întîlnit la Gorlitz echipa locală S.K. Motor cu care a terminat la egalitate: 10—10. În cel de-al doilea meci, disputat la Berlin, echipa Dynamo a dispus cu 11—9 de Muscelul.

■

PERFORMANȚE ale înotătorilor sovietici, la Tallin: *Andrei Dunaev* 4:45,3 la 400 m mixt (rec. mondial). *Vladimir Kosinski* 2:27,4 la 200 m bras (rec. mondial) și *Galina Prozumenșcikova* 1:15,4 la 100 m bras (rec. european).

■

ATLETUL AUSTRALIAN J. HOPKINS a realizat la lungime 8,16 m. Performanța sa nu poate fi omologată ca nou record al țării, deoarece vîntul a bătut cu mai mult de 2 m pe secundă.

■

A ÎNCEPUT TURUL CICLIST AL BELGIEI. Prima etapă a competiției (Bruxelles — Betrix, 212 km), a revenit belgianului Hermann Van Springel în 6h 06:05; belgianul Merckx și francezul Poulidor au ocupat locurile 15 și respectiv 17.

■

CAMPIONUL MONDIAL DE BOX la cat. ușoară, japonezul Paul Fuji, l-a învins la Sapporo prin K.O. în rundul 2 pe filipinezul Roberto Cruz. Aceasta a fost a 26-a victorie repurtată de Fuji prin K.O., și al optulea succes consecutiv.

■

SPRINTERUL JAMAICAN MIKE FRAY, a realizat în proba de 220 y cu viraj timpul excelent de 20,2.

DUPĂ TURNEUL INTERNAȚIONAL DE POLO DE LA CLUJ

ECHIPA ROMÂNIEI „ÎNOATĂ" ÎN VECHILE LIPSURI

Desfășurată paralel cu alte turnee internaționale, întrecerea găzduită la sfîrșitul săptămîni trecute de piscina acoperită din Cluj s-a bucurat de o participare selectă, reunind trei din cele „șase mari" ale poloului mondial: reprezentativele **R. D. Germane, Ungariei și României** cărora li s-a alăturat pentru a alcătui un „quadrienal" și selecționata de tineret a Iugoslaviei.

„Testul preolimpic" pe care am avut posibilitatea să-l urmărim a avut în **reprezentativa R. D. Germane** un învingător merituos. La calitățile știute — gabarit, viteză și rezistență în înot, tenacitate — polo-iștii din R. D. Germană au adăugat în ultimii ani avansate cunoștințe tehnico-tactice alcătuind, în momentul de față, un lot valoros, care aspiră la o medalie olimpică. Atu-ul lor principal rămîne, însă, în continuare viteza și rezistența la înot (Herzog 55,5, Klüge 56,5, toți ceilalți între 57—59 sec. pe 100 m și 4:30—4:40 pe 400 m liber), fapt care le înlesnește o deplasare rapidă și continuă în spațiul de joc. Polo-iștii din R. D. Germană au putut efectua un presing nemaiîntîlnit, pentru ca o dată aflați în posesia mingii să dezlănțuie contraatacuri irezistibile.

Dacă pentru reprezentativa R.D.G. ultimii ani au însemnat o perioadă de acumulări și ascensiune spre piscurile poloului mondial, **pentru selecționata Ungariei**, cea de a doua clasată în turneul internațional de la Cluj, aceeași etapă este a „refacerii". A reconsolidării de pe urma ieșirii din activitate a unor mari maeștri ca Gyarmati, Markovits, Boros, Ambruș, Kanizsa, Dömötor și Karpati, care în poloul maghiar au reprezentat ceea ce Puskaș, Kocsis, Bozsik, Börzsei, Grosics și Czibor au însemnat în fotbalul **aceleiași țări. Beneficiind de resurse umane, primenirea s-a efectuat din mers, actualii titulari evoluînd rînd pe rînd, alături de fostele glorii. Și astfel, Cluj — 1968, prima verificare înaintea J.O. din Mexic, ne-a pus din nou în fața unei redutabile formații maghiare. Punctele forte ale „noului val" sînt aceleași ca ale generației vechi: tehnică desăvîrșită, simț al jocului extrem de dezvoltat, o mare capacitate de efort.**

Reprezentativa țării noastre s-a prezentat la startul întrecerii incomplet pregătită. A fost suficient să rateze începutul de joc cu Ungaria (a primit imediat gol din cauza unei grave greșeli a portarului Csiszer, apoi, la 0—1, n-a fost în stare să fructifice o lovitură de la 4 m) pentru ca neîncrederea să-și facă loc în sînul echipei. Firește, toate acestea au constituit un moment psihologic al meciului, dar încercările unora dintre jucători de a explica insuccesul final numai prin acest start defectuos nu ni se pare un mod realist de a privi lucrurile, ci o încercare de a escamota defecțiunile evidente **ora actuală în jocul echipei. Astfel, pregătirea fizică specifică necorespunzătoare** (chiar pentru etapa în care ne aflăm) a creat serioase dificultăți în efectuarea continuă a **marcajului și a demarcajului, ELEMENTE FĂRĂ DE CARE NU POATE FI CONCEPUT JOCUL DE POLO MODERN.** Apoi oboseala, acumulată din ce în ce mai mult pe parcurs, s-a repercutat negativ și asupra execuțiilor tehnice, pentru că este de neînchipuit ca un poloist cu state vechi în echipa națională să aibă dificultăți în transmiterea balonului la numai 5—6 m distanță de partener. Cît privește **viteza de înot** a jucătorilor noștri (cel mai rapid este și cel mai în... vîrstă: Szabo — 31 ani, 26 sec. pe 50 m, 60 sec. pe 100 m), și acest element important explică cît se poate de limpede comportarea nesatisfăcătoare din ultimii ani a echipei noastre reprezentative.

Fără îndoială, în aceste condiții, noului antrenor al echipei naționale, prof. **Alexandru Popescu**, îi revine o sarcină dificilă. Faptul de a-și fi asumat, însă, răspunderea pregătirii formației reprezentative (în vederea participării ei la turneul final din cadrul J.O. — Mexic 1968) ne face să credem că el a reflectat serios și că este conștient de anumite resurse ale jucătorilor noștri nepuse suficient în valoare.

Pînă la primul obiectiv important (16 iunie — turneul de la Budapesta) înaintea Olimpiadei, este încă vreme. Rămîne doar ca poloiștii lotului nostru reprezentativ să reflecteze cu seriozitate asupra comportării lor în turneul recent încheiat și să acorde noului lor antrenor toată solicitudinea.

G. NICOLAESCU

LA ISTANBUL ȘI VARNA

Crosiștii români pe locuri modeste

La Istanbul, pe traseul unde — cu puține zile în urmă — s-a desfășurat „Crosul balcanic", a avut loc un nou cros, organizat de clubul Beșiktaș. Competiția a constituit, într-o oarecare măsură, un prilej de revanșă pentru renumitul atlet turc Muharrem Dalkiliç, care a acoperit cei 7500 m în 23:51,0, clasîndu-se pe primul loc. Pe locurile următoare: I. Akçay (Turcia) 24:12,2, Z. Kostov (Bulgaria) 24:14,2, I. Dancev (Bulgaria) 24:23,2, Ion Iordache (România) 24:34,8. Ceilalți doi atleți români, Ovidiu Lupu și Nicolae Ioan, au ocupat locurile 8 și, respectiv 9. Pe echipe: 1. Turcia 10 p, 2. Bulgaria 17 p, 3. România 22 p, 4. Cehoslovacia 32 p.

Cea de-a 5-a ediție a campionatului european feroviar de cros s-a desfășurat la Varna (Bulgaria), la start alinîndu-se 124 de concurenți din 16 țări. După 8000 m, primul a sosit alergătorul englez John Bednarski (24:12,4), urmat de bulgarul M. Tonev (24:17,0) și norvegianul B. Sleten (24:27.2). Locurile concurenților români: 18. C. Bloțiu, 19. V. Caramihai, 27. M. Brezuică, 30. St. Marcu, 31. C. Perju, 37. N. Siminoiu. Pe echipe: 1. U.R.S.S., 2. Anglia, 3. Bulgaria, 4. România, 5. R.D. Germană, 6. Franța etc.

Campionii mondiali la fotbal au învins doar cu 1-0

LONDRA, 3 (**corespondență specială**). — Primul meci din sferturile de finală din cadrul campionatului european desfășurat aseară pe Wembley, în fața a 100 000 de spectatori, dintre reprezentativele Angliei și Spaniei s-a încheiat, contrar așteptărilor, cu o victorie la limită a formației gazdă: 1—0 (0—0). Singurul punct a fost marcat de **Bobby Charlton** (cel mai bun de pe teren) cu șase minute înainte de fluierul final. Englezii au dominat copios dar au întîmpinat o rezistență deosebită din partea masivei apărări spaniole. În min. 71, Wilson s-a accidentat și a trecut figurant pe extremă. Arbitrul **Droz** (Elveția) a condus echipele:

ANGLIA: **Banks—Knowels, Wilson, Mullery, J. Charlton, Moore, Ball, Hunt, B. Charlton, Summerbee, Peters.** SPANIA: **Sadurni—Saez, Zoco, Gallego, Canos, Pirri, Grosso, Poli, Amancio, Ansol, Claramunt.**

Desigur returul de la 8 mai, la Madrid, va fi un examen deosebit de dificil pentru campionii mondiali.

Londra i-a întîmpinat pe fotbaliștii spanioli cu... zăpadă! Iată-l în fotografie, pe atacantul Claramunt (Spania) la antrenamentul de marți

Cardiff City în semifinale

La Augsburg (R.F.G.), cea de a treia întîlnire dintre Cardiff City și Torpedo s-a încheiat cu victoria echipei galeze cu 1—0 (1—0) care va întîlni în semifinalele „Cupei cupelor" pe Hamburger S. V.

● În „Cupa orașelor tîrguri" (sferturi de finală) **F. C. Zürich — F. C. Dundee 0—1** (în tur 0—1).

Paul Nash, cronometrat din nou în 10,0

JOHANNESBURG 3 (Agerpres). — Sprinterul sud-african **Paul Nash** a egalat recordul mondial în proba de 100 m plat în cadrul unui concurs desfășurat la Krugersdorp (la sud de Transvaal). El a parcurs această distanță în 10,0. Federația de atletism a Republicii Sud-Africane va cere omologarea acestui record, deoarece timpul a fost favorabil. După cum se știe, zilele trecute, Nash fusese cronometrat cu același timp însă vîntul suflase cu mai mult de 2 m pe secundă. Orașul Krugersdorp este situat la o altitudine de 1 900 m.

CALEIDOSCOP

SALVARE MIRACULOASA

Iahtmanul neo-zeelandez Tom Corkhill își datorează viața... soarelui. El plecase cu ambarcațiunea sa, un trimaran, într-o croazieră în Oceanul Pacific, cînd s-a stîrnit o furtună puternică. Un val uriaș i-a răsturnat barca. De cîteva ori a încercat să o readucă la linia de plutire, eforturile sale rămînînd însă zadarnice. După cîteva ore, Corkhill a zărit în depărtare un cargobot, dar vasul nu și-a schimbat direcția, îndepărtîndu-se. Nu mică a fost însă surpriza iahtmanului cînd a observat cum cargobotul — ajuns la linia orizontului — face totuși cale întoarsă ajungînd pînă în apropierea lui. Tom Corkhill era salvat! Căpitanul navei indiene „Jagalanga" a relatat fericitului navigator că își datorează viața razelor soarelui care, reflectate de fundul metalic al trimaranului său, au fost observate de unul din membrii echipajului. Iată că un iaht poate funcționa și ca o oglindă reflectoare...

PREMIERA OLIMPICA

La Ciudad de Mexico s-au desfășurat lucrările celui de al 11-lea seminar internațional pentru problemele cercetării medicale asupra sportivilor participanți la Jocurile Olimpice. La seminar au luat parte specialiști din Anglia, S.U.A., Mexic, Olanda, Italia și Brazilia. Directorul programelor de genetică și radiobiologie a Comisiei mexicane pentru energia atomică, Alfonso Leon de Garay, a anunțat cu acest prilej că în timpul desfășurării J.O. de vară, la Ciudad de Mexico va fi creat un laborator pentru analizarea datelor genetice și biologice ale sportivilor participanți la întreceri. Asemenea cercetări se vor desfășura pentru prima oară în istoria Olimpiadelor.

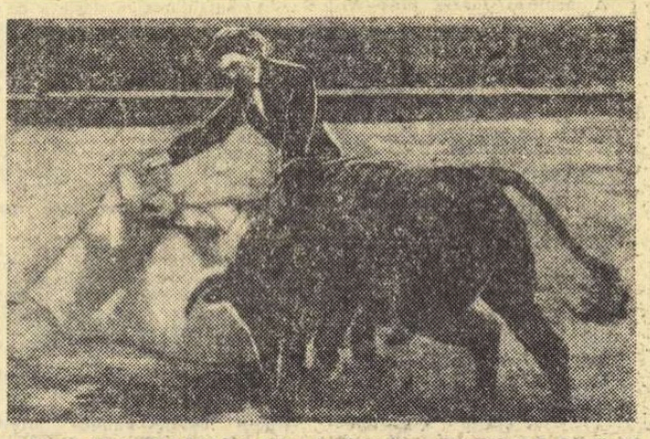

Acest intrepid toreador este, de fapt, o... toreadoare. După ce și-a încercat puterile în motociclism și automobilism, participînd la o serie de curse, polisportiva portugheză Maria-Christina Tamar, în vîrstă de 27 ani, activează acum în dificila artă a tauromachiei. Cîteva accidente, dintre care unul deosebit de grav, anul trecut, cînd a rămas pe patul de spital două luni, nu par s-o descurajeze pe curajoasa Maria-Christina. Pe taurul din această „corrida" avea să-l doboare în timp-record. Dar, pe următorul?...

FOTBALIȘTII JAPONEZI AU CAUTARE

Cel mai interesant transfer din fotbalul brazilian a fost făcut recent la Sao Paulo, unde echipa lui Pele, F.C. Santos, a achiziționat de la un club districtual pe jucătorul japonez Kaneko, fiul unor emigranți niponi. Kaneko joacă pe extrema dreaptă, și este primul japonez care activează într-o echipă fruntașă din Brazilia.

DE-ALE „ARTIȘTILOR GHEȚII"

La Paris circulase zvonul că patinatorul artistic francez Patrick Pera, clasat pe locul trei la J.O. de la Grenoble, ar intenționa să intre într-o trupă de revistă pe gheață. Informația a fost calificată ca fiind cu totul lipsită de fundament. Precizarea a făcut-o chiar mama patinatorului care a declarat: „În fapt, fiul meu se va afla cu adevărat într-o trupă. El va fi trecut în... revistă la 1 mai, cînd își va începe stagiul militar. De alte angajamente nu știu nimic și nici nu vreau să știu. Patrick rămîne sportiv amator!"

INVITAȚII

Deschiderea sezonului de natație în aer liber din S.U.A. va fi marcată, anul acesta, de un eveniment deosebit. Organizatorii mari reuniuni internaționale, care va avea loc cu acest prilej între 5 și 7 iulie la Santa Clara, au hotărît să invite pe mai mulți deținători sau foști deținători de recorduri mondiale. Lista cuprinde asemenea nume: Alain Mosconi (Franța), Bobby McGreggor (Marea Britanie), Roland Matthes (R.D.G.), Guillermo Etchevarla (Mexic), Karen Muir (Africa de Sud), Ada Kok (Olanda), și Elaine Tanner (Canada). Un șirag de vedete...

Noua versiune cinematografică a „Niebelungilor", pe care o turnează acum cineastul vest-german Arthur Brauner, va avea în distribuție un nume binecunoscut în cercurile sportive. În acest cadru din film îl vedem pe aruncătorul de ciocan Uwe Bayer, care deține rolul lui Siegfried, călărind semeț alături de o Brunhildă provenită din rîndul vedetelor consacrate ale ecranului, actrița Karin Dor.

CALEIDOSCOP

CALEIDOSCOP

Țiriac învingător la Roma

Finala turneului internațional de tenis de la Roma dintre Ion Țiriac și Ilie Năstase, întreruptă marți, a fost reluată de la început miercuri după-amiază. Victoria a revenit lui Ion Țiriac cu 9—7, 6—3, 6—4. Întîlnirea a fost de un bun nivel, aplaudată de cei 4000 de spectatori prezenți în tribunele terenului Parioli. În primul set, Țiriac a condus cu 5—2 dar a fost egalat (5—5), în cel de al doilea. Năstase a condus cu 3—0, iar în cel decisiv, învingătorul a avut 4—0 și a fost egalat (4—4). Ziarele italiene elogiază valoarea tenismanilor români, iar „Gazzetta dello Sport" de miercuri își intitulează cronica: **„Țiriac nu a pierdut nici un set în tot turneul".**

Moldoveanu pe locul 7

Etapa a IV-a din „Turul ciclist al Marocului" (Agadir—Taraoudant), care a măsurat 80 km, a revenit englezului Brian Jolly în 1h 53:03, urmat de iugoslavii Bocinici și Valencici. Grosul plutonului, în care se aflau cicliștii români Moldoveanu, Moiceanu, Stoica și Ciumeți, a sosit la 3:30,0 de învingător. În clasamentul general individual conduce suedezul Soederlund cu un avans de 2:47,0 față de următorul clasat, compatriotul său Ripfel. Moldoveanu ocupă locul 7 (la 4:50,0 de învingător), urmat la 5 secunde de Moiceanu.

Turneul de lupte de la Budapesta

De două zile, se desfășoară la Budapesta un turneu internațional de lupte (greco-romane și libere) la care participă sportivi din 5 țări. Dintre rezultatele sportivilor români amintim următoarele: cele două victorii la puncte ale lui Gh. Berceanu cu Baramgin (R.S.S. Ucraineană) și Varadi (Ungaria), meciul egal al lui M. Bolocan cu Bakocs (Ungaria), înfrîngerile la puncte ale lui N. Neguț și N. Pavel (primul în fața campionului mondial, maghiarul Szilai, la greco-romane). La „libere", N. Cristea l-a învins prin tuș pe iugoslavul Jankovszki, iar A. Balogh la puncte pe polonezul Patuleta. Competiția se încheie azi.

ultima oră

Tiparul: I. P. „Informația", str. Brezoianu 23—25.

40365

PROLETARI DIN TOATE ȚĂRILE, UNIȚI-VĂ!

Redacția și administrația: str. Vasile Conta nr. 16, tel. 11.10.05, interurban 72 și 286. Telex: sportrom buc. 180.

sportul

4 pagini 30 bani

Anul XXIV Nr. 144 (5578)

Vineri 5 aprilie 1968

ZIAR AL CONSILIULUI NAȚIONAL PENTRU EDUCAȚIE FIZICĂ ȘI SPORT

Trimisul nostru special, DAN GÂRLEȘTEANU, relatează din Frankfurt:

CEA MAI ECHILIBRATĂ FINALĂ...

FRANKFURT, 5 (*prin telefon*). — După cîteva ore de zbor — cu o escală la Viena — se zăresc apele Mainului, una din secularele mîndrii ale orașului spre care gîndurile călătorilor se îndreaptă cu atîtea emoții și speranțe din clipa în care tabela de marcaj din sala Floreasca consemna acel 16-12 după pasionanta întîlnire retur cu Dynamo Berlin. La Frankfurt, gazda mult așteptatei finale a Cupei continentale, handbaliștii de la Steaua au fost întîmpinați de oficialități ale federației de specialitate din R. F. a Germaniei și de numeroși ziariști. Interesul este pe deplin justificat. Amatorii de sport din Frankfurt cunosc foarte bine valoarea echipelor finaliste ale actualei ediții a C.C.E. și, firește, sosirea formațiilor candidate la trofeul european constituie un eveniment de mare actualitate.

De altfel, deși aici se anunță un foarte bogat program intern și internațional pentru sfîrșitul săptămînii, rubricile de sport ale ziarelor care apar la Frankfurt se ocupă pe larg de finala de simbătă și, fără îndoială, mîine dimineață ele vor oferi cititorilor noi amănunte.

Destul de puțin obișnuit, atît fugara lectură a avancronicilor, cît și discuțiile purtate cu mai mulți tehnicieni în scurtul răstimp de la sosirea echipei subliniază absența totală a pronosticurilor. Ca singură explicație — valoarea apropiată a finaliștilor, echilibrul de forțe al acestei partide în care victoria (părerile sînt unanime) va fi decisă numai în ultima secundă. De fapt, numai după fluierul final...

Teoretic, Dukla — adversarul cel mai redutabil pe care-l putea întîlni Steaua — pornește, totuși, cu o șansă în plus. Pentru că în 1963 a adus Cupa la Praga. Pentru că de alte trei ori a fost la un pas de a-și înscrie din nou numele pe tabelul învingătorilor. Pentru că „7"-le lui Bedrich Konig, de la Skarvan pînă la Mareș sau Duda a venit la Frankfurt cu toată ambiția să onoreze impresionanta carte de vizită pe care sînt înscrise zeci de victorii internaționale.

Cum echilibrează Steaua aceste valori? Campionii noștri alcătuiesc o ECHIPĂ și acest lucru este foarte important. Omogenitatea, puterea de luptă a jucătorilor sînt dublate de o pregătire care generează optimism. În plus, trebuie evaluată așa cum se cuvine hotărîrea, firească, de a face ca debutul în această competiție să se încheie cu un strălucit succes.

Iată de ce, într-adevăr, este hazardant orice pronostic!

Vineri, probabil, cele două echipe finaliste își vor încheia pregătirile cu antrenamente în Sala Expoziției. În așteptarea legăturii cu Bucureștiul, aflăm că cererile de bilete au depășit de pe acum așteptările organizatorilor. Indiferent de rezultatul final, amatorii de sport din Frankfurt vor să vadă cele mai valoroase echipe de club din handbalul european. Și acestea sînt la ora actuală: STEAUA și DUKLA.

DRUMUL SPRE FINALĂ...

STEAUA		DUKLA
29—10 și 37—14	cu H. B. Dudelange (Luxemburg)	25—12 și 18—22 cu Honved Budapesta (R. P. Ungară)
15—9 și 14—13	cu V. f. L. Gummersbach (R. F. a Germaniei)	21—19 și 24—14 cu Fredensborg (Norvegia)
15—16 și 16—12	cu Dynamo Berlin (R. D. Germană)	25—16 și 9—17 cu Partizan Bjelovar (Iugoslavia)

Popescu (Steaua) într-o acțiune caracteristică pe semicerc. Fază din meciul Steaua — Dynamo Berlin, disputat în semifinalele „C.C.E."

Foto: A. NEAGU

COPIII RĂSPUND: PREZENT!

Pentru astăzi, dragi copii, 4 scrisori.

● Ne scrie din Dobîrceni, Botoșani, directorul Școlii generale din localitate, prof. C. T. Grădinaru. După ce ne asigură de marea pasiune pentru sport a elevilor din școala pe care o conduce (**„din 346 de elevi înscriși, numai unul este scutit"**), C. T. Grădinaru ne anunță începerea meciurilor campionatului „intern" al școlii, campionat la care participă 10 echipe, împărțite în 2 serii. În privința echipamentului școlarii din Dobîrceni au de ce să fie invidiați: recent, conducerea școlii a cumpărat tenișI, tricouri, mingi etc., din premiul cîștigat la concursul „Rebus-Economii".

Începutul a fost făcut. Nu ne rămîne decît să așteptăm rezultatele compionatului școlii locale, pentru a ne convinge dacă la Dobîrceni se practică fotbal, măcar la nivelul... cuvintelor încrucișate!

● Din București primim o scrisoare de la C. Constantinescu, str. Livada cu duzi nr. 1, sector 5, în numele echipei străzii sale. Sîntem încunoștințați de instituirea unei cupe, „Speranța", pe care și-o vor disputa 12 școli din cartier, grupate într-o singură serie. C. Constantinescu continuă cu prescripțiile regulamentare (după aprecierea golaverajului): „Partidele se vor juca tur-retur, iar în caz de egalitate finală se vor executa cîte 10 lovituri de la 11 m. Meciul-finală se va desfășura pe data de 2 iunie".

● Au început să vină înapoi primele provocări completate de foștii parteneri de întrecere. Astfel, Fl. Stoicescu, căpitanul echipei Olimpia (str. 1907) din Ploiești ne furnizează rezultatul: Olimpia — Fulgerul (str. Rahovei) 3—0 (1—0). Au marcat R. Einichin și C. Adrian. Pentru „omologarea" rezultatului semnează și căpitanul echipei învinse, N. Constantinescu. Și aici,

(Continuare în pag. a 3-a)

Învingători în proba de dublu a turneului internațional de tenis de la Roma, jucătorii români **Ion Țiriac** și **Ilie Năstase** au fost răsplătiți de organizatori cu două frumoase cupe.

Telefoto U.P.I.—Agerpres

PANORAMIC SPORTIV intern

Irevocabil, primăvara s-a statornicit pe stadioane. Tribunele sînt, iarăși, pline la meciurile de fotbal și rugby, la tenis, ciclism sau motocros. Și, cu toate că unele sporturi n-au început să semneze concludent în calendarul competițional (atletism, canotaj, caiac-canoe ș.a.), panoramicul săptămînal este destul de aglomerat. De aceea, desigur, el nu poate decît să puncteze cîteva capete de afiș, recomandîndu-le atenției cititorilor.

În plină înnoire și cură de vitalitate, sportul școlar trăiește în aceste zile un eveniment remarcabil: finalele campionatelor republicane la volei, gimnastică și baschet. Ar trebui ca sălile din Ploiești și Brașov să reunească nu numai cele mai valoroase formații școlare (ce amintiri plăcute evocă tradiționalele dispute ale elevilor!) ci și pe toți suporterii, pe toți amatorii de volei și baschet din orașele gazdă ale finalelor. Așa cum, ar trebui ca — la Cluj — întrecerea celor aproape 400 (!) de tineri gimnaști să nu se desfășoare (cum deseori se întîmplă) doar sub privirile arbitrilor

Pe traseul — egal ca lungime, dar cu mai multe urcușuri decît cel din Cursa Păcii — care străbate munții Atlasului, plutonul cicliștilor români, condus de Gabriel Moiceanu, își continuă participarea în Turul Marocului. A început și cursa speranțelor ciclismului european: Bordeaux — San Sebastian, la care băieții noștri — în frunte cu Emil Rusu — asaltează consacrarea internațională. Ciclismul, cel „de-acasă", nu este în așteptarea primilor performeri. Duminică — un nou start în obișnuita competiție de sfîrșit de săptămînă. De data aceasta și o „mîză" în plus, calificarea pentru Cupa F.R.C. (11—14 aprilie), la care și-au anunțat participarea și o serie de valoroși cicliști din Bulgaria și, mai ales, Polonia.

Handbalul reintră puternic în actualitate. Simbătă, la Frankfurt pe Main — marea tentativă a formației Steaua de a cîștiga,

Silviu FLORESCU

(Continuare în pag. a 2-a)

Simpozion — Olimpiada albă, 1968

Asociația Presei Sportive din România a organizat aseară, la sediul Uniunii ziariștilor, o consfătuire profesională în cadrul căreia trimișii speciali la J. O. de iarnă de la Grenoble și-au împărtășit impresiile.

Au fost proiectate în premieră pe țară filmele „Grenoble 1968" realizat de Gh. Epuran, și „A X-a ediție a J. O. de iarnă", realizat de televiziunea franceză.

Anonimatul ciclismului rutier

Ciclismul rutier — spre deosebire de cel de pistă — are un contact mult mai puțin strîns cu spectatorul. Acesta își vede și își încurajează idolii doar cîteva fracțiuni de secundă, atît cît plutonul trece în goană prin fața casei sale sau prin punctul de traseu unde se află plasat.

Există, însă, două momente cînd întîlnirea lor este mai mare: plecarea (startul) și sosirea. În dorința de a compensa timpul cînd legăturile dintre sportiv și spectator se păstrează doar prin intermediul cronicarilor și crainicilor-reporteri, cicliștii și susținătorii lor dau acestor momente un caracter sărbătoresc. Oamenii își văd alergătorii preferați, discută cu ei, le urează succes, îi aplaudă la începutul efortului lung și greu al etapelor, dîndu-le astfel întregul lor credit pentru desfășurarea ulterioară a cursei. La sosire, întregul entuziasm se descătușează, purtîndu-i pe învingători și învinși pe aripile lui, alungînd — chiar și numai pentru cîteva minute — urmele disputei cu kilometrii și arșița, cu adversarii și urcușurile, urmele oboselii și, uneori, pe cele ale dezamăgirii. Chiar dacă, apoi — scos de sub anestezicul acestei manifestări de entuziasm — se va resimți, după eforturile depuse, sportivul va rămîne cu dorința de a se revedea în întrecere, alături de cei ce știu să dea gloriei parfumul cel mai amețitor.

Organizatorii curselor cicliste aleg întotdeauna — pentru plecare — locul cel mai central al orașului, iar pentru sosire un velodrom sau un stadion cu tribune cît mai încăpătoare, favorizînd conștient menținerea legăturii directe ciclist-spectator. Ar trebui, poate, să spunem că lucrurile stau pretutindeni așa. Cu mai puțin de un deceniu în urmă cursele cicliste erau și la noi onorate. Plecările în „Cursa Scînteii" se făceau din centrul Capitalei, cele din „Cursa Victoriei" de lîngă Casa Centrală a Armatei, „Turul României" își fixase ca punct obișnuit Piața Universității, iar sosirile aveau loc pe stadioanele „23 August" sau „Republicii", în cadrul unor programe polisportive. Dar, din păcate, între timp, lucrurile în ciclismul nostru s-au schimbat. În ultimii ani, startul întrecerilor de fond se dă de undeva de la marginea Capitalei sau a orașelor din provincie (Brașov, Cluj ș.a.), uneori de pe cîmp, alteori din dreptul ultimelor case. Plecările se fac doar în anturajul celor ce compun caravana, iar sosirile — aidoma — numai în prezența lor. Învingătorul și învinșii — anonimi deopotrivă — nici nu se mai opresc după sprintul final... Continuă să pedaleze spre casă, așteptînd, a doua zi, ziarul cu clasamentele finale pentru a-și crea un microclimat de bucurie familiară. Sînt mii de pasionați ai sportului cu pedale care n-au reușit să-i vadă pe marii noștri alergători în postura de protagoniști ai curselor pe șosea decît în fotografiile apărute în ziare și reviste, sau în jurnalele de cinematograf.

Începe în curînd un nou sezon. Se va perpetua oare această situație care îndepărtează ciclismul de susținătorii săi? Păstrăm undeva o firavă speranță că nu vom mai continua să constituim o excepție în concernul internațional al ciclismului, că se vor trezi la realitate — și vor da ciclismului seva care-i întreține viața — toți acei care, îndeosebi din comoditate, îl alungă spre periferie.

Hristache NAUM

Azi, sărbătorirea lui N. I. Țapu

Astăzi, la ora 17, are loc, în sala clubului sportiv Dinamo din șos. Ștefan cel Mare, sărbătorirea fostului ciclist NICOLAE ION ȚAPU. Ziarul nostru invită la această festivitate pe cicliștii, activiștii sportivi, antrenorii, foștii alergători, toți pasionații sportului cu pedale.

(Citiți în pag. a 2-a amintiri din cariera lui N. I. Țapu: „42 de ani în caravană!")

Tinerii boxeri români au plecat în R. F. G.

Ieri dimineață a părăsit Capitala, plecînd în R. F. a Germaniei, reprezentativa de box (tineret) a României. Pugliștii noștri vor susține prima partidă în localitatea Rosenheim. Au făcut deplasarea următorii boxeri: Lumezeanu, Nicolau, Nedelcea, Dobrescu, Cuțov, Ene, Silberman, Călin, Năstac, Lehăduș, Cojocaru și Sănătescu.

Pentru a doua oară în istoria rugby-ului

Faimoasa selecționată britanică de rugby Barbarians (alcătuită din cei mai buni jucători ai țărilor din Commonwealth), care susține în fiecare an, la încheierea sezonului, un meci „de gală", a invitat în acest an pentru a face parte din formație și doi așI ai balonului oval din Franța. Este vorba de Gachassin și Lacaze. Se menționează că doar o singură dată în istoria rugby-ului, acum 20 de ani, un alt rugbyst francez, Pomathios, a făcut parte din selecționata Barbarians.

Goanță atacă Centura „Sportul"

La federația de box a sosit ieri o scrisoare adresată de boxerul craiovean Mihai Goanță, dinamovistului Gheorghe Bădoi. Reproducem integral textul: „Subsemnatul Mihai Goanță, boxer de categorie semiușoară, membru al clubului Electroputere Craiova, vă rog să acceptați provocarea pe care o lansez boxerului Gh. Bădoi pentru Centura „Sportul". Solicit disputarea meciului la Craiova în luna aprilie a.c.".

Simbătă, finalele boxerilor juniori din Capitală

Juniorii din Capitală își vor disputa simbătă, în sala Dinamo, de la ora 17,30, titlurile de campioni de box ai municipiului București. Amatorii sportului cu mănuși vor putea viziona 22 de meciuri.

Referatul antrenorilor români la Varna

Recent a avut loc în Bulgaria, la Varna, un colocviu al antrenorilor de haltere din țările socialiste. Din România, la lucrările colocviului au participat antrenorii **N. Amzuică** și **Al. Cosma**, care au prezentat un referat privind pregătirile halterofililor juniori. Expunerea s-a bucurat de unanime bune aprecieri.

Ieri, în turneul final al campionatului de volei

DINAMO — POLITEHNICA 3-0 STEAUA — RAPID 3-2

Azi: Dinamo — Rapid și Steaua — Politehnica

În sala Floreasca a început ieri turneul final pentru stabilirea locurilor 1—4 și a cîștigătoarei titlului de campioană națională la volei masculin. Meciul de debut, **Dinamo — Politehnica Galați**, a oferit numeroșilor spectatori prezenți o dispută deosebit de aprigă, deseori atractivă, cu multe acțiuni spectaculoase și încheiată cu victoria dinamoviștilor, la scorul de **3—0 (14, 7, 10)**.

Începutul jocului a aparținut echipei **Dinamo** — mai bună în atac și mai organizată în apărare — în timp ce **Politehnica** a acționat slab în linia a doua, compartiment completamente deficitar. Gălățenii au pierdut meciul, în special, din cauza lipsei de insistență în joc. Învingătorii au acționat variat, combinativ și au luptat cu ardoare pentru fiecare minge. Astfel, ei conduc în primul set cu **9—3**, după care gălățenii revin puternic, egalează și preiau conducerea cu **10—9**. Dinamoviștii au o nouă serie de acțiuni reușite și — dovedind un puternic spirit de echipă — întorc rezultatul la **14—10**. Politehnica sprintează scurt **(14—14)**, dar cedează în final. Setul doi este la discreția dinamoviștilor care, deși sînt conduși din start cu **2—0, 4—3**, se impun și cîștigă la **7**. Ultimul set este mai disputat. Nici una din combatante nu se poate desprinde **(5—5, 6—6, 7—7, 8—8, 10—10)**. Spre final, însă, două greșeli ale **Politehnicii** și trei acțiuni hotărîte ale dinamoviștilor pecetluiesc scorul la **15—10**.

S-au remarcat: **Papugiu** și **Corbeanu** (Dinamo), respectiv **Udișteanu** și **Kramer**. Arbitrajul prestat de **Gh. Ionescu** și **V. Voicu** — corect.

Meciul al doilea, **Steaua — Rapid**, a fost de un înalt nivel tehnic, depășindu-l pe primul sub toate aspectele. Spectacol agreabil, combinații tactice reușite, o încleștare de forțe demnă de faima celor două echipe. După două ore de joc, victoria a revenit formației cu o pregătire fizică superioară, **Steaua**, cu scorul de **3—2 (13, —5, 11, —13, 6)**. Deși învinsă, **Rapid** a făcut una dintre cele mai bune partide din actualul campionat. Și nu ar fi fost surprinzătoare o victorie a sa. Dar, așa cum spuneam, epuizarea fizică și nervoasă a feroviarilor, mai ales în ultima parte, i-a obligat să încline steaguL.

Seturile au fost cîștigate cu schimbul de cele două formații, dar, deoarece **Steaua** a făcut începutul, a avut și ultimul cuvînt. Tot așa a alternat și superioritatea pe „reprize". Remarcați: **Christiani, Crețu, Binda** (Steaua), **Drăgan, Costinescu, Penciulescu** (Rapid). Arbitrajul: **I. Niculescu** și **I. Covaci** — bun.

Iată clasamentul: 1. STEAUA 22 p (setaveraj 33:12), 2. Politehnica 20 p (29:10), 3. Dinamo 20 p (30:11), 4. Rapid 20 p (29:12).

Programul de azi: **ora 17:** Dinamo — Rapid, Steaua — Politehnica.

I. DUMITRESCU
A. BREBEANU

Atacul lui Crețu (Steaua) primește riposta blocajului efectuat de Penciulescu și Mincev (Rapid).

ÎN ACEST NUMĂR:

- **Pe poligonul olimpic din Mexic (Interviu cu antrenorul emerit Petre Cișmigiu)**
- **„Torino a fost doar o escală" (De vorbă cu Olga Orban-Szabo)**

— pag. 2 —

- **Alimentația ciclistului în cursă**

— pag. 4 —

JUNIORI ROMÂNI EVOLUEAZĂ LA TURNEUL INTERNAȚIONAL DE TENIS DE MASĂ DIN ANGLIA

Între 4 și 5 mai, în localitatea Folkestone din Anglia va avea loc un concurs internațional de tenis de masă pentru juniori. La această competiție vor lua parte și patru sportivi români. Este vorba de Carmen Crișan, Maria Corodi, Șerban Doboși și Stelian Nicolae.

PE POLIGONUL OLIMPIC DIN MEXIC

„Unele dintre instalații sînt identice cu cele de la Tunari" — ne declară antrenorul emerit Petre Cișmigiu

„...Dl. P. Cișmigiu, membru al Comitetului tehnic al Uniunii Internaționale de Tir, a inspectat instalațiile noului poligon unde vor avea loc întrecerile din cadrul Jocurilor Olimpice și le-a calificat ca fiind foarte bune. Oaspetele român, un renumit antrenor de pistol viteză, s-a ocupat în același timp și cu construirea diferitelor poligoane printre care se numără și cel din capitala țării sale, București... Dl. Cișmigiu va ține și o conferință despre proba de pistol viteză unde, după cum se știe, este cel mai bun antrenor din lume...".

NOVEDADES
EL MEJOR DIARIO DE MEXICO

Tiro Olimpico
Petre Cismigiu
Supervisará las
Instalaciones
Se encuentra en México el ingeniero Petre Cismigiu, de Rumania, asesor técnico

Și ziarul „NOVEDADES", autointitulat „Cel mai bun ziar din Mexic", a acordat toată atenția vizitei antrenorului Petre Cișmigiu

Aceste frumoase aprecieri la adresa antrenorului emerit, ing. Petre Cișmigiu, le-am găsit inserate într-un număr al cunoscutului ziar „La aficion" care apare la Ciudad de Mexico. Într-adevăr, așa cum am mai anunțat, antrenorul P. Cișmigiu, solicitat de conducerea U.I.T., a făcut o vizită în Mexic pentru a verifica stadiul în care se află instalațiile și poligonul de tir în vederea J.O. La reîntoarcere, am rugat pe tov. P. Cișmigiu să ne împărtășească unele impresii despre cele constatate.

— Lucrările efectuate pentru construirea noului poligon sînt executate într-o proporție de 65 la sută, ele urmînd a fi încheiate în iunie sau iulie. Este vorba de un poligon afectat probelor de pușcă și pistol precizie (la distanța de 50 m) cu 100 de linii (posturi) de tragere. O parte din acest stand este prevăzută cu cimp de tragere și șanț pentru 50 de ținte la 300 m. Mai există un stand cu 8 posturi pentru pistol viteză, cîte două standuri pentru talere și skeet, un stand cu două instalații pentru pentatlon.

— Care sînt caracteristicile acestui poligon?

— Este așezat pe o colină la nord-vestul capitalei Mexicului, fiind orientat spre nord și străbătut de curenți foarte frecvenți de aer din față. Instalațiile la pistol viteză sînt de fabricație „Spieth", iar la skeet, „Laporte", ambele sînt identice cu cele de la Tunari. La pușcă, țintele și instalațiile de semnalizare sînt marca „Hammerli", iar la talere, „Niemrod". Talerele sînt proiectate pe un fond deschis (pe cer), iar luminozitatea este foarte puternică. Acestea cred că vor influența negativ tragerile.

— În privința laturei tehnice, ați avut de soluționat vreo problemă?

— Da! Împreună cu constructorii mexicani am luat unele măsuri pentru a pune în concordanță standurile de tragere cu regulamentul internațional. De asemenea, au fost necesare și unele modificări la construcții pentru a se asigura condiții corespunzătoare de tragere.

— Ce alte contacte ați mai stabilit cu oficialitățile sportive mexicane, care este atmosfera în așteptarea J.O.?

— În timpul șederii mele la Ciudad de Mexico am fost primit cu multă amabilitate de dl. Alejandro Ortega San Vicente — secretarul general al comitetului de organizare a J.O. ca și de către dna. Diana Salvat — șefa protocolului din comitetul de organizare a J.O. În privința întrecerilor propriu-zise, interesul pentru Olimpiadă este enorm și el depășește ori ce alt eveniment. Paginile ziarelor sînt pline, mai mult de jumătate, cu știri, diverse date și comentarii referitoare la marea competiție din toamnă. Mexicul trăiește și se pregătește pentru primirea oaspeților. De altfel, foarte mulți locuitori vor pune la dispoziție casele lor pentru turiști. Am vizitat și locul unde va fi situat satul olimpic denumit Kialplan. Este vorba de o așezare aflată la poalele unui vulcan stins — Ajusco. Se construiesc blocuri pentru fiecare delegație. Cu ocazia lucrărilor au fost descoperite niște piramide aztece, acoperite cu lavă și care — acum — se amenajează pentru a forma un cadru cît mai pitoresc satului olimpic, instalat doar la cîțiva kilometri de cartierul universitar și de faimoasa bibliotecă din Mexico City.

— Desigur că informațiile pe care le-ați cules vor fi într-un fel de folos și în antrenamentele sportivilor români. Ce părere aveți?

— Înainte de a vă răspunde, aș vrea să mai spun că la înapoierea spre țară, m-am oprit la Zürich unde am pus la curent pe dl. Kurt Hassler, președintele U.I.T. asupra stadiului lucrărilor și măsurile luate pentru îmbunătățirea condițiilor tehnice ale standurilor de tragere de la poligonul viitoarelor J.O. Cît privește întrebarea dvs., menționez că sîntem în posesia tuturor datelor tehnice caracteristice fiecărui stand și, se înțelege, vom ține seama de ele în pregătirile sportivilor noștri pentru J.O.

C. COMARNISCHI

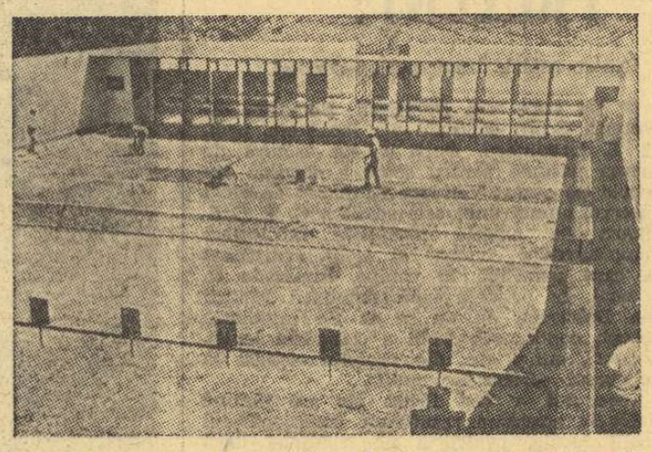

Vedere parțială a poligonului unde vor avea loc întrecerile de tir la J.O.

Învinși la Berlin, copiii de la Dinamo au obținut totuși rezultate remarcabile

A treia întîlnire de înot dintre selecționatele de copii ale cluburilor Dinamo București și Dynamo Berlin, desfășurată la Berlin, într-un bazin de 50 m, s-a încheiat cu victoria gazdelor, la scorul de 68—51. Primele două întreceri reveniseră dinamoviștilor bucureșteni.

Deși învinși de această dată, tinerii înotători din Capitală au obținut primul loc în 12 probe și au realizat o serie de performanțe remarcabile. Iată pe cele mai bune: *Anca Groza* (cîștigătoare a 5 curse la categoria 11—12 ani): 200 m delfin 2:56,6, 200 m bras 3:08,7, 200 m liber 2:40,5 (record copii cat. B), 100 m liber 1:11,5, 100 m bras 1:30,2, 100 m delfin 1:20,4; *Liviu Copcealău* (cîștigător a 4 curse la categoria 13—14 ani): 100 m liber 1:04,0, 100 m delfin 1:10,5, 200 m delfin 2:35,3, 200 m liber 2:21,5; *Gabriel Popovici* (cîștigător a 2 curse, categoria 11—12 ani): 100 m bras 1:27,3, 200 m bras 3:08,1; *Liliana Burlacu* (cîștigătoarea unei curse la categoria 13—14 ani): 100 m bras 1:27,1; *Teodor Nuțeanu* (categoria 13-14 ani): 100 m spate 1:13,2; *Eugenia Cristescu* (categoria 11-12 ani): 200 m spate 3:09,2; *Teodor Nicolae* (categoria 11-12 ani): 100 m delfin 1:15,0, 200 m delfin 2:49,6, 200 m liber 2:37,5 (record de copii cat. B).

BUNE ȘI RELE

● După partidele **Politehnica—Progresul (f)** și **Rapid—I.C.F. (m)**, normal ar fi fost ca jucătoarele și jucătorii să fie cei mai obosiți. Totuși, nu a fost așa. Cel care a transpirat mai mult a fost apreciatul antrenor **Grigore Avachian.** Și iată de ce. **Ei a condus timp de 3 ore, cît au durat meciurile, două formații: Progresul (f) și Rapid (m).** Cu prima a fost înfrînt (dar învingătoarele sînt campioane!), iar cu a doua a cîștigat. La sfîrșitul jocurilor, încă sub impresia tensiunii lor, spunea: **„Cu fetele am pierdut, dar nu puteam realiza mai mult. Cu băieții, în schimb, am avut o mare satisfacție. Cînd am văzut că joacă Nedef și nu are cine să-i conducă de pe margine, am fost liniștit. Ceea ce am bănuit s-a adeverit. Studenții au încercat lucruri de „efect" și cînd au văzut că nu le reușesc erau deja învinși. Cr. Popescu și Predulea au oferit după primele 15 minute de joc, un adevărat recital, la care I.C.F.-iștii, fără antrenor, priveau neputincioși. În afara celor doi, au mai jucat bine Tursugian (care a muncit mult), Radu Popovici și Ivan".**

● Un amănunt despre **Tursugian**, pentru care sperăm ca antrenorul **Avachian** să nu se supere. Cu cîteva ore înaintea partidei de baschet, „Tursu" mai jucase și un meci de handbal, dar acest lucru nu l-a împiedicat să fie unul dintre oamenii de bază ai rapidiștilor.

● **La Galați, Politehnica** din localitate a înregistrat al doilea eșec consecutiv în fața înfocaților susținători. Antrenorii celor mai bune echipe din țară plecau pe malul Dunării cu multe griji. Încă o înfrîngere, și mitul invincibilității se va destrăma definitiv. **Ioneci, Moraru, Chivulescu** și antrenorul **Petrică Vasiliu** nu au nimic de zis? La **Universitatea Cluj, Horia Demian** a început să-și dirijeze tot mai bine coechipierii, iar roadele încep să se vadă. Un motiv în plus de mulțumire pentru dr. **Mircea Bugnariu,** care speră să participe la turneul final al celor 4.

● Echipa feminină **Politehnica București** — din ce în ce mai bine. De la un meci la altul crește potențialul valoric al acestei formații. De-ar ține-o tot așa! Nădăjduim că de acest lucru se va ocupa antrenorul **Grigore Costescu,** iar viitoarele partide internaționale ne vor face să uităm meciurile cu campioana Ungariei în „C.C.E." și, în special, de... **Hegedus.**

● **Dinamo — Comerțul Tg. Mureș.** Am crezut că s-a trecut la baschet redus. La încălzire, ambele echipe au apărut cu cîte 8 jucători. Antrenorul bucureștenilor, **Dan Niculescu,** ne-a explicat: **„Dragomirescu și Giurgiu** au examene la I.C.F., iar **Roșu** își satisface stagiul militar". La Comerțul — liniște deplină!

● **Am aflat că cei doi dinamoviști au dat examenul practic la atletism. Dragomirescu** a impresionat prin forță și detentă, iar **Giurgiu** prin tehnica ireproșabilă a trecerii gardurilor și stilul curat la săritura în înălțime!

● **Politehnica București** a pierdut la **Universitatea Timișoara.** Oare baschetbaliștii bucureșteni au dormit în noaptea premergătoare meciului, sau nu avut un nou „ceai"... pe melegaguri bănățene?

Paul IOVAN

Cîștigătorii Cupei Școlii sportive nr. 1, la minibaschet

Întrecerile de minibaschet dotate cu Cupa Școlii sportive nr. 1 București s-au încheiat. După partide foarte disputate, au fost stabiliți cîștigătorii: *băieți, 8—10 ani:* Șc. sp. nr. 1 București (prof. *Stelian Gheorghiu*), *fete,* Șc. sp. Satu-Mare (prof. *Maria Bot*); băieți 10—12 ani, Șc. sp. nr. 2 București (prof. *Gh. Chiraleu*), fete, Șc. sp. nr. 1 București (prof. *Gh. Vurtejanu*).

„Cupa Școlii sportive nr. 2"

De curînd, sala de la stadionul Republicii, a găzduit prima ediție a „Cupei Școlii sportive nr. 2" la tenis de masă. Au luat parte jucători și jucătoare reprezentînd opt cluburi: Școala sportivă nr. 2 (49 de participanți), Progresul (2), Flacăra (6), Spartac (16), Constructorul (11), Voința (8), Bere Grivița (4), MTTc. (5). *Rezultate, cat. 8—10 ani, FETE, SEMIFINALE:* Mariana Axinte — Monica Onea 2 —0, Lăcrămioara Negoescu — Dorina Popa 2—0, *finala:* Lăcrămioara Negoescu — Mariana Axinte 2—0, *BAIEȚI, semifinale:* Niculescu — Nicolau 2—1, Mindra — Hreniuc 2—0; *finala:* Niculescu — Mindra 2—0; *cat. 11—12 ani, FETE, semifinale:* Gabriela Tulcea — Anca Năstase 2—1, Filofteia Niculescu — Adriana Păuna 2—0, *finala:* Gabriela Tulcea — Filofteia Niculescu 2—0; *BAIEȚI: semifinale:* Buzescu — Cristescu 2—0, Hentz — Blănaru 2—0, *finala:* Hentz — Buzescu 2—0; *cat. 13—14 ani, FETE, semifinale:* Mihaela Lunțeanu — Amelia Țăranu 2—1, Elena Condicaru — Elvira Maeron 2—0, *finala:* Mihaela Lunțeanu — Elena Condicaru 2—0. *Clasament general: 1. Șc. sp. nr. 2* (antrenor Geta Pitică) 135 p., 2. Spartac 50 p., 3. Voința 33 p., 4. Constructorul 18 p., 5. Bere Grivița 14 p., 6. Flacăra 6 p., 7. MTTc. 5 p., 8. Progresul 3 p.

„TORINO A FOST DOAR O ESCALĂ"...

INTERVIU CU OLGA ORBAN-SZABO

După întoarcerea de la **Torino,** floretistele noastre fruntașe și-au reluat pregătirile, parcă, într-un ritm și mai susținut. **Ecaterina Iencic** lucrează cu **Ileana Drimbă, Suzana Ardeleanu** se antrenează în compania **Iuditei Haukler,** iar **Ana Ene** are drept sparring-partener pe **Olga Orban-Szabo.**

Profit de un scurt răgaz acordat de antrenorii **Andrei Vilcea** și **Alexandru Csipler,** pentru a mă adresa **Olgăi Orban-Szabo:**

— Mai întîi, felicitări pentru „Cupa campionilor europeni"!

— Mulțumesc. Cupa a și trecut în vitrina cu trofee a clubului Steaua. Acum dorim să obținem, în continuare, și altele. Torino n-a fost decît o escală. Ne-a deschis apetitul...

Căpitanul echipei reprezentative s-a referit, în primul rînd, la tradiționala competiție feminină de floretă de la Como (Italia).

— După părerea mea, „Floreta de argint" este cel mai mare și mai dificil turneu internațional din acest sezon. De obicei, la Como, se adună elita floretei feminine de pe continent și chiar din lume. Sînt informată că și-au anunțat participarea și trăgătoare din America și din Asia. Deci, un veritabil campionat mondial, neoficial. De altfel, în evidența Federației internaționale de scrimă, turneul de la Como face parte din categoria concursurilor A, adică a celor mai importante, de talia mondialelor și a J.O. În acest an olimpic, Como va constitui un foarte bun sondaj pentru Ciudad de Mexico. O... escală obligatorie.

— Dar, nu singura...

— Nu, desigur. Pînă la marea confruntare olimpică vom mai avea două escale — una în țară, la **Brașov,** prilejuită de

cvadrunghiularul **România — Franța — Italia — Ungaria** și alta la **Budapesta.** În orice caz, la finele lunii august se va ști exact cine merită biletul de avion pentru Olimpiadă...

— Succesul de la Torino este un indiciu că floretistele noastre pot nutri speranța obținerii unui asemenea bilet...

— Pînă acum, fetele din lotul nostru de scrimă s-au prezentat bine, în special **Ecaterina Iencic,** care s-a impus ca fiind cea mai ofensivă dintre noi. De asemenea, **Ileana Drimbă** și **Ana Ene.** Mă bucură mult revenirea pe primul plan a Anei Ene. Între sportiva de astăzi și cea de anul trecut, de la Montreal, este o diferență considerabilă. Sporului de vitalitate i-a adăugat multă tehnică și finețe.

— Dacă, să zicem, J.O. n-ar avea loc în toamnă, ei mult mai aproape, peste o lună, două, cum a-i vedea „4"-ul României?

— Cred că la ora aceasta cea mai bună formulă de echipă ar fi **Ecaterina Iencic, Ileana Drimbă, Ana Ene...**

— ... și Olga Orban-Szabo.

— Da. Este o echipă care, în sfîrșit, și-a găsit cadența. Ne completăm una pe alta, știm cînd să forțăm și cînd să ne îngăduim un respiro pe planșă. Acest lucru este foarte important. Acum, antrenorii **Andrei Vilcea** și **Alexandru Csipler** se ocupă asiduu de omogenizarea tehnică și tactică a acestui „4", care a și oferit unele satisfacții. Deocamdată... europene.

— De J.O. ne despart, însă, mai bine de șase luni. Ai putea să anticipezi un succes românesc în capitala Mexicului?

— La o asemenea distanță, desigur, un pronostic ar fi hazardant. Ceea ce aș dori să rețineți este, însă, că lotul nostru este mai decis ca oricînd să-și asigure definitiva consacrare. Iar o medalie — la echipe sau la individuale — într-o confruntare sportivă olimpică, constituie cel mai bun prilej.

Și, după o pauză, parcă pentru a-și formula o concluzie, Olga a ținut să adauge:

— Toată lumea vorbește cu entuziasm de băieți, de floretiști, pentru succesul lor de la mondiale, pentru recenta confirmare de la Paris. Eu vă rog să aveți aceeași încredere și în posibilitățile noastre...

O promisiune. Poate chiar un angajament...

Tiberiu STAMA

„TORINO A FOST DOAR O ESCALĂ"...

PANORAMIC SPORTIV INTERN

(Urmare din pag. 1)

chiar în anul debutului, finala Cupei campionilor europeni. Ar fi frumos și meritat...

Panoramicul semnalează — totodată — reluarea campionatelor. Reîncepe, deci, pasionanta cursă între Steaua, Dinamo București și Dinamo Bacău — la băieți, Universitatea Timișoara, Confecția și Rapid București — la fete. Și, pentru că este prima etapă a returului toate meciurile prezintă atracție. Să vedem la ce constatări vor duce evoluțiile celor 60 de formații.

În sfîrșit, cuplaj la rugby! O măsură binevenită care se cere însă permanentizată. Penultima etapă a „Cupei Primăverii" devine astfel și mai interesantă: derbiului Dinamo — Steaua adăugîndu-i-se o deschidere mai mult decît promițătoare, meciul Gloria — Progresul.

Dar, ar trebui o dată să se lămurească și chestiunea terenurilor pe care să fie programate partidele și — mai ales — cuplajele de rugby.

De joi a început turneul final al campionatului național de volei masculin. Pînă sîmbătă seara e greu de dat răspuns întrebărilor. Cine va fi echipa campioană, viitoarea reprezentantă a voleiului românesc în C.C.E.? Cine va cîștiga Cupa Comitetului Olimpic? Care dintre jucători vor exceri opțiuni pentru echipa olimpică?

Steaua a început turul cu un punct avans față de Politehnica Galați și Rapid București și cu două puncte înaintea dinamoviștilor bucureșteni. Va fi suficient acest avantaj?

Sîmbătă și duminică, pe planșele de la sala Floreasca II, Vințilă, Budahaziu, Bădescu și alți scrimeri români vor încerca să-i întreacă pe olimpicii bulgari în competiția de sabie pe echipe și în întrecerea individuală. Succes!

După un delicios — și cu destul de mari surprize — supliment la mijloc de săptămînă, fotbalul își așteaptă din nou fidelii suporteri în tribunele stadioanelor din București, Bacău, Arad, Brașov, Constanța, Pitești, șapte meciuri, șapte dileme în divizia A!

★

Rubrica „Unde mergem" va completa, desigur, panoramicul acestei săptămîni și va recomanda și alte competiții de mare atractivitate.

La „Progresul" Brăila sportul de masă hibernează!

Sportul de masă în cea mai mare uzină brăileană — *„Progresul"* — hibernează. Din toamnă, cînd 40—50 de tineri (incertitudinea este a interlocutorului nostru, *Nicolae Neta,* președintele clubului sportiv de pe lîngă uzină) au participat la un cros, și de cînd campionatul de fotbal pe întreprindere s-a întrerupt (după numai 2 meciuri) „viața" a luat alt făgaș. Oamenii din uzină vin la lucru dimineața și pleacă după-amiază acasă, ca și salariații clubului. Ultimii pleacă însă după ce 8 ore pe zi (și poate și în timpul liber) se „chinuiesc" să găsească modalități de organizare a unor competiții sportive interne. Frămîntarea s-a accentuat în urma eșecului pe care, cu cîtva timp în urmă, l-au înregistrat la o acțiune de „mare amploare" pusă la cale de ei, după îndelungi căutări. Este vorba de concursul de orientare turistică, proiectat să aibă loc în pădurea Lacul Sărat, soldat cu un... senzațional record de participare (ciuți mobilizare): două fete, concurs aminat apoi *sine die* din lipsă — se zice — de hanorace (!) și busole.

În ultimul timp, ca urmare a atîtor „frămîntări" s-a dat startul într-o competiție de șah la care participă... nu se știe cine. Interlocutorul nostru afirmă: *„Am început-o, dar nu mișcă. Nu vine tineretul. Vina este a organizației U.T.C. care nu se ocupă de mobilizare. Ar trebui să le faceți o recomandare în acest sens".* Deși nu am înțeles rostul rugăminții (sediul comitetului U.T.C. din întreprindere se află în aceeași clădire), am pornit „îndelungata" călătorie pînă la secretarul U.T.C., *Vasile Calu.* Iată-i răspunsul: *„Mobilizăm, de acord, dar la ce? Dacă nu se organizează nimic?...".*

Planul de măsuri comun (cu numele: organizația U.T.C. nici nu știa că a fost întocmit) prevede o serie de acțiuni pentru primăvară: achiziționarea de echipament și materiale sportive, confecționarea unor aparate în uzină prin muncă voluntară (greutăți, parapete, garduri, stîlpi pentru terenurile de volei, panouri pentru baschet), amenajarea unor terenuri și organizarea unor competiții, la care să participe și fetele — pînă acum neangrenate în activitatea sportivă decît cele două de care am amintit, din peste 500 cîte lucrează în întreprindere, unele acțiuni cultural-sportive.

Dar, pentru îndeplinirea acestor obiective, pentru ca ele să nu rămînă doar pe hîrtie, este necesar să se pornească la lucru cu seriozitate, într-o deplină concordanță și identitate de vederi, să se clarifice care sînt sarcinile (în această privință domnește nebulozitatea) comitetului sindicatului, ale organizației de tineret și ale organelor locale ale CNEFS și să fie duse la capăt pentru a se produce cît mai curînd demarajul sportului de masă la „Progresul" Brăila, unde sînt mulți tineri care-l îndrăgesc și vor să-l practice. Să începem deci cu începutul!

A. BREBEANU

42 de ani în caravană!

- NICOLAE ION ȚAPU — PIONIER AL CICLISMULUI ROMÂNESC
- AMINTIRI... AMINTIRI...
- 1 000 000 DE KILOMETRI PE ȘOSELELE EUROPEI
- ALIMENTAȚIA CICLISTULUI DE-ACUM PATRU DECENII: PÎINE (SAU MĂMĂLIGĂ) CU BRÎNZĂ...
- „TURUL FRANȚEI" ȘI TEAMA DE NECUNOSCUT
- GALIEN, BUNUL MEU PRIETEN
- NU MĂ POT DESPĂRȚI DE BICICLETĂ!

Moment fericit din cariera lui N. I. Țapu: turul de onoare cu „Cupa Victoriei" (1937)

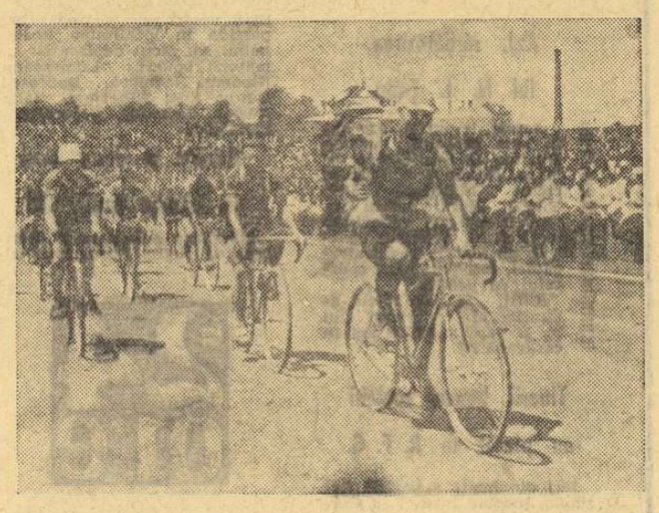

Anul trecut, prin vară, eram la velodrom. Seara își cobora umbrele peste ovalul de beton și puștii de la C.P.B. terminîndu-și antrenamentul se pregăteau să plece acasă, acolo unde îi așteptau lecțiile pentru a doua zi și, poate, dojana mamei. Unul dintre ei, un băiețaș blond, cu părul tăiat scurt, s-a apropiat de antrenor să-și ia „la revedere".

— Sărut mîna, nea Nae!

— Să trăiești, băiete!

M-a emoționat profund respectul acestui copil pentru omul cu părul cărunt, pentru acela ce-i devenise mai mult decît antrenor. **Nicolae Ion Țapu** a știut să-și apropie elevii. Blînd, sfătos ca un bunic, i-a îndrumat în viață, nu numai pe căile sportului.

— Sărut mîna, nea Nae!

★

A trecut mai bine de un sfert de veac de cînd l-am văzut pentru prima oară pe **Nicolae Ion Țapu.** Pe bicicleta cu șaua devenită proverbială („Stă în ea ca-ntr-un landou" — spuneau prietenii), cu cauciucul de rezervă petrecut pe după umeri, cu figura surîzătoare ce a știut să ascundă întotdeauna efortul, **Nicolae Ion Țapu** sosea la capătul unei curse în uralele mulțimii. Numele lui stîrnea senzație, aureolat fiind de o carieră cu multe performanțe prestigioase. Stînd de vorbă acum cu „nea Nae", răscolind prin colecții și prin însemnările personale, îl revăd cu un sfert de veac în urmă, victorios, fericit. Acum, după 42 de ani petrecuți în lumea ciclismului, are chiar mai multe motive să fie fericit. I-a fost fidel acestui sport al curajului, al eforturi dur, a crescut generații de rutieri, a dat ciclismului românesc tot ce a avut mai bun. Este — cred — o victorie mai prețioasă decît toate celelalte din prodigioasa lui carieră!

★

„Fratele meu avea o bicicletă. Duminica mi-o dădea și mie pentru plimbări. Din comuna Jilava unde locuiam, făceam drumul pînă la București pe nerăsuflate. Era prin '924 sau '925. Într-o zi m-am înscris la o cursă. Am cîștigat-o și Dumitru Tudose, fost ciclist și mare animator al acestui sport, mi-a întrezărit talentul. M-a îndrumat spre un club. Așa am devenit ciclist. După cîțiva ani am trecut la „Metropola", acolo unde prof. Constantin Asian își dăruia cu generozitate timpul pentru inițierea celor ce voiau să devină cicliști. Desigur, nu trebuie să vă imaginați că în acei ani ciclismul cunoștea regulile de igienă și alimentație de astăzi. Făceam curse grele, de peste 200 km, pe șosele inundate de praf, pe arșiță și pe ploaie, avînd la noi doar un codru de pîine și o bucată de brînză. Unii n-aveau nici atît, și-n loc de pîine luau mămăligă... Nu-i nici un reproș la adresa cicliștilor de astăzi — care primesc sucuri de citrice, o alimentație bogată în vitamine — dar, poate, ar avea posibilitatea să învețe ceva și din asta, mai ales la capitolele pretenții și modestie"...

★

Nicolae Ion Țapu este un pionier al ciclismului românesc. Prin performanțele realizate în diferite curse, ei și alți alergători au contribuit la afirmarea acestui sport în România și peste hotare, la dezvoltarea lui.

— Cîți kilometri ai pareurs, nea Nae, pe bicicletă?

— Precis n-aș putea să calculez. Punînd la socoteală cele 20 de sezoane, antrenamentele, kilometrii parcurși pentru plăcerea mea personală, cred că am atins milionul.

★

În cariera sa de ciclist, **Nicolae Ion Țapu** a cîștigat 4 titluri de campion al României la fond, locul II în „Turul României" din anul 1935, a concurat la întreceri internaționale în Bulgaria, Franța („Turul Franței", 1936), Polonia (locul V în 1938), Iugoslavia (locul VI în 1938) etc. Din 1946 a devenit antrenor. În perioada 1948—1953 a fost antrenorul echipei naționale cu care a obținut locul III în „Cursa Păcii" (ediția I), locul I (prin Marin Niculescu) la J.B.E.C., locul I pe echipe în „Turul Poloniei" ș.a. A avut „în mîna sa" o pleiadă de mari vedete: Marin Niculescu, Traian și Nae Chicomban, Gh. Negoescu, I. Gociman, C. Șandru, Martie Ștefănescu.

★

— Cum a fost în „Turul Franței"?

— Imaginează-ți o echipă pregătită în pripă, cu bicicletele de... muzeu și cauciucuri bune și pentru motorete, o echipă care nu cunoștea nici traseul, nici forța „Turului Franței". Cam așa arătam noi, cei desemnați să-i înfruntăm pe matadorii ciclismului mondial. După prima etapă am rămas cu jumătate din efectiv, după a doua numai ea mai contam printre... supraviețuitori. Toată noaptea m-am gîndit ce să fac. Cum să mă duc eu singur mai departe? Mîine, poimîine s-ar putea să abandonez (cursa era peste puterile noastre) și-atunci cum mă voi descurca? Dimineața eram lămurit. Am predat numărul de start și am luat, împreună cu ceilalți, drumul spre București. Teama de necunoscut fusese mai puternică decît dorința de a mă afirma într-o cursă așa de mare...

★

Privind în albume sau discutînd, reînviem amintiri comune sau care aparțin în exclusivitate fostului campion. Dintre ele, una îmi reține în mod deosebit atenția. Povestește **Nicolae Ion Țapu:**

— Am concurat — în țară și peste hotare — cu mulți cicliști de vază. Dar parcă nici unul dintre ei nu mi-a lăsat o impresie atît de puternică ca Galien. În „Turul României", pe care l-a și cîștigat (e vorba de 1936), s-a purtat cu noi cavalerește. Ne-a ajutat, ne-a sfătuit, ne-a învățat. Parcă nu-i eram adversari, parcă n-ar fi fost în joc premiile care constituie pentru mulți cicliști mijlocul de existență. Am auzit că se află acum prin Spania, că s-a ruinat la jocurile de cărți. Îmi pare rău...

★

— Îți închei activitatea. Mîine (n.r. astăzi) te vom sărbători. Ce vei face ca pensionar?

— Nu voi renunța nici în ruptul capului la bicicletă. Voi fi prezent la fiecare cursă și dacă cineva va avea nevoie de sfatul meu îi voi da cu plăcere. Aș putea — după atîția ani petrecuți în ciclism — să renunț la cea mai mare pasiune a vieții mele?

Hristache NAUM

Amical și fără pretenții?

Meciul de juniori România — Polonia, prima ieșire în teren în actualul sezon a juniorilor noștri, nu ne permite să tragem concluzii solide privitoare la „teamul" nostru, datorită slabei replici dată de oaspeți, caracterului amical al meciului, cît și faptului că 10 dintre jucătorii aflați în vederile selecționerilor n-au fost utilizați, fiind angrenați în meciurile de divizie. De altfel, la sfîrșitul partidei, antrenorul GH. OLA ne declara: *„Este vorba despre un simplu meci amical. Fără pretenții, fără să facă parte dintr-un program special de pregătire".* Considerăm, totuși, că anumite observații pe marginea respectivului joc se impun. Este vorba înainte de toate de ritmul nepermis de lent al meciului: în fața unei echipe foarte tinere, juniorii noștri, mai experimentați, s-au complăcut într-o stare letargică, care a dus în final spre o plictiseală generală, penaltiul ratat de Iordănescu în min. 75 trecînd aproape neobservat. Dacă despre apărare se pot menționa puține lucruri (în prima repriză oaspeții au tras doar 4 șuturi pe spațiul porții), cu observația „ieșirii", uneori inoportune, a fundașilor de margine, în schimb, liniei de mijlocași i se poate imputa ritmul de tango al jocului. S-a ajuns astfel în situația ca unei apărări destul de penetrabile ca cea a polonezilor să nu i se poată marca decît un singur gol din acțiune. Atacanții au încercat să rezolve pătrunderile în special prin acțiuni personale, dar atunci cînd s-au desprins de adversarul direct, le-a lipsit forța de finalizare (Iordănescu) sau au fost tentați de un dribling în plus (Marica, R. Ionescu). Astfel, R. Ionescu a făcut cîteva curse spectaculoase care, datorită întîrzierii acțiunii, s-au soldat numai cu cornere.

Evident că observațiile de mai sus nu sînt nici singurele ce se puteau face, nici nu au un caracter absolut. Antrenorii lotului, și în egală măsură cei de la cluburile respective, trebuie să analizeze în mod lucid prima evoluție din acest an a elevilor lor pentru a evita pe viitor starea de plictiseală, ce s-a manifestat încă de la „premieră".

Ov. IOANIȚOAIA

Echipa de copii „Meteorul" Timișoara, cîștigătoarea „Cupei Sportul", oferită de subredacția județeană a ziarului nostru

COPIII RĂSPUND: PREZENT!

(Urmare din pag. 1)

o paranteză: deși am răspîndit în țară sute de provocări, acestea nu se întorc completate de cei care le-au primit. Se poate copii? Făgăduiala rămîne făgăduială!

● Multă bucurie ne-a prilejuit scrisoarea primită de la N. Vereș, gara Oradea-vest. Știți cum se numește echipa în care joacă acesta? Nici mai mult nici mai puțin decît „Internazionale" Oradea! N. Vereș își începe scrisoarea cu cîteva versuri:

„Practicăm fotbalul cu drag
Îl iubim cu forțe tot mai noi
Am vrea să fim ca Pîrcălab
Sau cel puțin ca Dridea II".

după care ne încredințează că echipa sa nu prea are... adversari! **(„nu am întîlnit încă o echipă care să ne pună probleme").** În ultimul meci, cu Luceafărul (str. Gr. Preoteasa) „Inter" a cîștigat cu un scor de handbal, 9—1. Ce ziceți voi, ceilalți copii din Oradea? Să fie „interiștii" de la gara-vest chiar invincibili?

În P. S.-ul scrisorii lu N. Vereș, cîteva rînduri demne de semnalat: **„Iubim foarte mult fotbalul și dorim din tot sufletul ca cei din țara noastră să ajungă pe cele mai înalte culmi. Dorim echipei naționale mult succes în preliminariile C.M. și am vrea să auzim cît mai curînd: „România — Elveția 7—0", „România — Ungaria 4—0".**

Ei, copii, nu fiți naivi! Noi ne-am mulțumi și cu 2—1!

TELEX... TELEX... TELEX...

Mai întîi, mini-cronica noastră de fotbal apărută în Buletinul diviziei C, marți 2 aprilie:

„Soda Ocna Mureș — Metalul Aiud **(2—0). Au înscris: Lorincz (min. 60), Suciu (min. 75). În min. 80 jucătorul Suciu (Soda) a fost eliminat pentru joc periculos. Bun — arbitrajul lui C. Varga.** (Gh. Tăutan, **coresp.)".**

Scurt, concis! Ca orice cronichetă de „C".

A doua zi, telex din partea asociației sportive Metalul Aiud:

„ÎN ZIARUL DIN 2 APRILIE 1968, LA RUBRICA BULETINUL DIVIZIEI C CORESPONDENTUL DUMNEAVOASTRĂ DIN OCNA MUREȘ V-A TRANSMIS DATE CU TOTUL ERONATE, DENATURÎND FAPTELE ȘI NERESPECTÎND ADEVĂRUL. STOP".

Vasăzică stimatul nostru corespondent Gh. Tăutan din **Ocna Mureș denaturează faptele? Frumos!**

Telexul însă continuă să bată nervos:

„JUCĂTORUL SUCIU DE LA SODA OCNA MUREȘ A FOST ELIMINAT PENTRU PĂLMUIREA ADVERSARULUI, ȘI NU PENTRU JOC PERICULOS, CUM VI S-A TRANSMIS. STOP. VĂ RUGĂM LUAȚI MĂSURI ÎN CONSECINȚĂ PENTRU RESTABILIREA ADEVĂRULUI. STOP". ASOCIAȚIA SPORTIVĂ METALUL AIUD.

Și telexul continuă să bată, „variațiuni pe aceeași temă", pe adresa Colegiului central de arbitri, pe adresa Federației române de fotbal...

Nu știm ce măsuri vor lua celelalte foruri de specialitate. În ceea ce ne privește, pentru „restabilirea adevărului", dăm rectificarea cuvenită:

„ÎN MINUTUL 80 JUCĂTORUL SUCIU DE LA SODA OCNA MUREȘ A FOST ELIMINAT PENTRU PĂLMUIREA ADVERSARULUI, ȘI NU PENTRU... JOC PERICULOS, CUM ERONAT A APĂRUT ÎN ZIARUL NOSTRU DE MARȚI 2 APRILIE".

Nu de alta, dar cititorii și-ar putea închipui prin „joc periculos" un joc cu totul... nepericulos!

Păcat, zău, de bani! De timp, de telexul acesta, într-adevăr, periculos!... Stop.

V. TOFAN

Fotbal

COMPETIȚIA K. O. SE RESPECTĂ...

An de an, amatorii de fotbal din țara noastră așteaptă jocurile de cupă cu un interes animat mereu de cele mai surprinzătoare eliminări. Dacă ediția trecută a fost marcată de promovarea în finală a Forestei Fălticeni, autoarea unei „istorice" victorii asupra viitoarei campioane, anul acesta, divizionara B Politehnica Iași, a „executat" de o manieră care îngheață orice intenție de scuză pe F.C. Argeș. Și nu se știe dacă echipa piteșteană va avea compensatoarea satisfacție în campionat pe care anul trecut a avut-o Rapidul...

S-ar putea deduce, după seninătatea cu care au capotat în meciul de cupă, că argeșenii au renunțat de bună voie la... al doilea iepure. Dacă acesta a fost subtextul copioasei lor înfringeri, maniera a fost total lipsită de eleganță...

În afara Politehnicii Iași, o „intrare" în sferturile cupei mai puțin zgomotoasă dar apreciată și viu aplaudată, pe stadionul Giulești ca și pe cel din Sibiu, și-au făcut Vagonul Arad și C.F.R. Timișoara, ambele din seria a II-a a diviziei B. Cele două echipe bănățene, deși au terminat jocurile la egalitate după prelungiri, și-au dominat destul de net adversarele din „A", Jiul și, respectiv, A.S.A. Tg. Mureș.

Sîntem, desigur, foarte curioși să vedem cîte trepte va mai urca în cupă acest temerar și merituos „trio" din divizia secundă. Noi îi urăm succes!

Față de celelalte calificări, vom remarca victoriile la limită ale echipelor bucureștene Steaua și Dinamo, învingătoare cu 2—1 și, respectiv, 1—0 în fața Politehnicii Timișoara și Chimiei Suceava, în partide în care experiența și-a spus după multă trudă cuvîntul.

Total diferite ca desfășurare, partidele „în familie" între divizionarele A. La Pitești, Rapidul — care (evident) țintește anul acesta cupa, campionatul dîndu-i reale dureri de cap — a trecut cu viteza... Dieselului craiovean peste echipa Băniei, „descoperită", în continuare, în jocurile pe alte terenuri.

În orașul de la poalele Tîmpei, dinamoviștii băcăuani au acreditat încă o dată ideea că știu să joace fotbal și în afara fief-ului lor. Evoluînd în compania experimentatei echipe ploieștene Petrolul, formația băcăuană a cîștigat clar un meci greu pentru orice „11" din divizia A.

La Rm. Vîlcea, un meci nul de care s-a „tras cu dinții", scorul final stabilindu-l, după relatarea corespondentului nostru, arbitrul ploieștean Cursaru...

Așa stînd lucrurile, Progresul și universitarii clujeni vor mai avea o „înfățișare" pentru a se decide a 8-a echipă calificată în „sferturi". Pînă atunci, să citățm cu majuscule echipele care au trecut peste barajul acestor atît de dificile optimi de finală: POLITEHNICA IAȘI, VAGONUL ARAD, C.F.R. TIMIȘOARA, DINAMO BACĂU, STEAUA, RAPID și DINAMO BUCUREȘTI.

M. POPESCU

INTIME

● Încă un fotbalist la casa lui: Cuperman s-a căsătorit de curînd cu sora lui Moldoveanu de la Petrolul. Sincere felicitări. Să sperăm că atunci cînd se vor întîlni pe teren ca adversari, cei doi cumnați vor da dovadă de același FAIR PLAY ca la... nuntă.

● La Tîrgoviște a început de mai multă vreme amenajarea unui teren de antrenament pentru cruțarea stadionului Metalul. A început este un fel a spune, căci, după primele zile lucrările au încetat. Cum vor justifica cei în drept stagnarea? Cum rămîne cu entuziasmul și angajamentele luate atunci? N-a fost decît vorbărie goală?

● Arbitrul N. RAINEA (Bîrlad) și-a făcut duminică „reintrarea" la un meci de divizia A. După cum se știe, arbitrul bîrlădean n-a condus în ultima vreme meciuri din primul nostru campionat în urma unor arbitraje discutabile — și discutate — din toamna trecută. Duminică, la Ploiești, N. Rainea a arbitrat deși la intrarea pe teren avea 38,5° temperatură.

● Tov. Mircea Biriș, președintele C.J.E.F.S. — Hunedoara, ne-a scris următoarele: *„Cu ocazia meciului Jiul—Petrolul, din 24 martie, am rămas surprins de atitudinea antrenorului Oană de la Petrolul care după terminarea partidei a intrat în cabina arbitrilor și a adus ofense acestora, fiind nemulțumit de felul cum au condus, spunînd că arbitrajul a fost o rușine — repetînd, rușine de asemenea arbitraj — de ce se trimit asemenea arbitri. De față a fost și observatorul federal. Se pune întrebarea: au acest drept antrenorii sau nu?"*

● În anul 1966, tov. Alexandru PĂTURICĂ din INEU, jud. Arad a depus suma de 15 lei pentru preschimbarea carnetului de arbitru. De atunci și pînă în prezent arbitrul PĂTURICA a bătut de cîteva zeci de ori la ușa tov. Dudaș Avram după noul carnet. Totul a fost în zadar, de aceea ne-a scris nouă să-i ajutăm.

● Fiindcă există doi arbitri cu numele de *Aurel Pop*, unul din Cluj și celălalt din Oradea, s-a făcut o confuzie legată de sancționarea unuia dintre ei. Cel care a fost suspendat pe 3 luni este *Aurel Pop-Cluj*, care a condus meciul *Jiul-Petrolul*, și nu *Aurel Pop-Oradea*, a cărui apariție pe teren la jocul *Dinamo București — F.C. Argeș* a provocat, din cauza aceasta, nedumerire.

Dar, cum și *Aurel Pop-Oradea* a condus, miercuri, cu totul necorespunzător (meciul de cupă *Rapid—Universitatea Craiova*), este de așteptat că va fi suspendat și el, eliminîndu-se astfel orice posibilitate de confuzie și de controverse...

O imagine concludentă: cîțiva jucători craioveni cer socoteală arbitrului Pop pentru una din deciziile sale și acesta pare să se justifice în fața lor

Niște jucători nesportivi și un arbitru tolerant

Universitatea Craiova a dovedit din nou, în jocul de cupă de la Pitești, că traversează o perioadă de criză, în fond inevitabilă în viața oricărei echipe. Dar nu despre cauzele care au generat această situație ne propunem a discuta în rîndurile de față, ci despre comportarea total nesportivă a unora dintre jucătorii craioveni în meciul cu Rapid.

Echipa giulești eană a fost evident mai bună în acest joc și victoria sa nu poate fi contestată de nimeni. În mod cu totul surprinzător, însă, elevii antrenorilor Cosmoc și Nuțescu ne-au arătat că nu știu să primească cu demnitate înfrîngerea, reacționînd într-un mod care nu le face deloc cinste. Ei au imprimat jocului un caracter de nervozitate și de duritate, tonul dîndu-l chiar fostul rapidist Marian Popescu, care în cele din urmă a și căzut victimă propriei sale porniri. El a fost secondat de fundașul Mihăilescu, care spre sfîrșitul primei reprize l-a faultat vădit intenționat pe Dumitriu, scoțîndu-l, de fapt, definitiv din joc. Dar jucătorul care s-a manifestat cel mai reprobabil în partida de la Pitești a fost Deselnicu. El a acționat foarte dur (aproape fiecare contact al său cu adversarul însemnînd fault), a vociferat tot timpul, i-a insultat în mod repetat pe arbitrii de linie, a protestat deseori la deciziile arbitrului de centru, ajungînd pînă la a-l brusca pe acesta în două-trei rînduri (i-au dat o „mînă de ajutor" Strîmbeanu și Mihăilescu). Purtarea lui incalificabilă a indignat pe toți cei prezenți la acest meci și considerăm că atît clubul său cît și comisia de disciplină a F.R.F. vor trebui să-i dea o aspră sancțiune.

Faptele regretabile petrecute miercuri pe stadionul din Pitești se datoresc, însă, în bună măsură și arbitrajului prestat de Aurel Pop din Oradea, același care cu numai trei zile înainte condusese jocul de la București dintre Dinamo și F.C. Argeș. Destul de slab ajutat la tușe de arbitrii piteșteni I. Chilibar și Gh. Popa, el a dat multe decizii eronate, care au avantajat sau dezavantajat în aceeași măsură ambele echipe. Este suficient să amintim de faza din minutul 62, cînd Ion Ionescu a fost faultat cam prin dreptul punctului de la 11 m, dar arbitrul a mutat locul infracțiunii, dictînd lovitură liberă din afara careului craiovenilor. La rîndul lor, craiovenii au fost privați de o lovitură de pedeapsă în repriza secundă, la un fault comis în careul bucureștenilor.

Dar ceea ce îndeosebi îi reproșăm arbitrului Pop este tocmai tolerarea jocului dur și a celorlalte acte nesportive petrecute sub ochii săi și chiar îndreptate împotriva sa. El s-a dovedit lipsit total de autoritate, îngăduind să fie îmbrîncit de către Deselnicu și alți jucători craioveni, fără să recurgă măcar la avertizarea celor în cauză, deși avea datoria regulamentară să-i elimine fără șovăire din joc. Mai mult, antrenorul Cosmoc ne-a spus că arbitrul Pop s-a insultat reciproc cu jucătorii în timpul meciului.

Pentru maniera nesatisfăcătoare în care a condus jocul de la Pitești și care a produs deseori ilaritate, dar și reacții negative în tribune, arbitrul Pop ar trebui ținut o vreme pe tușă.

C. FIRĂNESCU

REZULTATE... REZULTATE...

Metalul București — Kotkan Työväen Palloilijat (Finlanda) 5-1 (2-0)

Pe terenul complexului sportiv Pantelimon, echipa Metalul București a întîlnit ieri pe cîștigătoarea cupei Finlandei (ediția de anul trecut). Metalurgiștii, în urma unui joc frumos, au obținut o victorie categorică. Au marcat: Vasilescu (min. 30 și 41), Voinea (min. 60 și 77 dintr-o lovitură de la 11 m), Mateescu (min. 74), respectiv Talsa (min. 89). A arbitrat corect M. Stan — București.

D. DUMITRESCU — coresp.

T.U.G. București — Selecționata divizionară B a cluburilor finlandeze 4-3 (0-3)

În cadrul turneului întreprins în țara noastră, Selecționata divizionară B a cluburilor finlandeze a susținut ultimul meci în compania echipei T.U.G. Oaspeții preiau inițiativa de la început și înscriu în min. 2 prin Uttu. După cîteva minute același Uttu ridică scorul la 2—0. Jucătorii bucureșteni construiesc în continuare, acțiuni periculoase, dar cei care marchează sînt tot finlandezii, prin Kangaslahti. După pauză, jucătorii de la T.U.G. atacă puternic și înscriu în min. 46 prin Popescu. Au mai înscris de la T.U.G.: Mihai (min. 61), Kemi (min. 64, autogol) și Anton (min. 73).

PUFU CORNELIU — coresp.

Dinamo București — Spartak Sofia 3-0 (2-0)

Pe stadionul Dinamo din Capitală s-a disputat joi după-amiază întîlnirea internațională de fotbal dintre echipele de juniori Dinamo București și Spartak Sofia. Meciul s-a încheiat cu victoria meritată a echipei Dinamo (cu scorul de 3—0), care și-a depășit adversarul printr-un joc colectiv și o tehnică mai bună.

Golurile au fost înscrise de: Cotiga (min. 7) și Moldovan (min. 14 și min. 55, dintr-o lovitură liberă). Satisfăcător arbitrajul lui Tudor Marin — București.

AUREL PĂPĂDIE — coresp.

La tineret rezerve
RAPID—UNIVERSITATEA CRAIOVA 2—1 (1—0)

Întrucît, în perioada 31 mai — 13 iunie, va evolua la Koblenz, în R.F. a Germaniei, echipa de tineret-rezerve a **Rapidului** și-a disputat meciul cu formația similară a **Universității Craiova** (joc programat pentru ultima etapă a returului) miercuri, la Pitești. Victoria a revenit echipei Rapid cu 2—1 (1—0).

Voinea (Metalul) în acțiune. Față din meciul Metalul București—Kotkan (Finlanda)

Foto: A. NEAGU

La Mediaș: Procesul popicelor

De mult, spune legenda, cu mult înainte ca Turnul trompeților să se fi înclinat deasupra orașului, meseriașii și podgorenii Mediașului jucau popice.

Încă nu avuseseră loc în apropierea bătrînei cetăți primele curse de bicicletă (poate primele din țară), încă nu se desfășuraseră întrecerile de tras la țintă ale vînătorilor burgului, cînd ghiuleaua și ostașii de lemn se izbeau cu mare zgomot în popicării. Dar, poate că aceste nostalgii sportive se datoresc numai legendelor și abia timpurile moderne au văzut născîndu-se la Mediaș patima popicofiliei.

Cert e că pînă acum cincișase ani existau aci PAISPREZECE echipe numărînd — împreună cu rezervele — aproape O SUTĂ TREIZECI de membri.

Cert e că Aurel Chirilă, component al lotului național de popice, e originar din Mediaș.

Cert e că acum la campionatul orășenesc iau parte numai CINCI echipe care — dacă nu se vor lua măsuri — se vor reduce la TREI, apoi la DOUĂ, apoi la UNA, apoi...

Pentru că una din bazele de popice a fost transformată de către „Uzinele textile Tîrnava" în sală de ședințe.

Pentru că o a doua bază a devenit, de curînd, depozit al întreprinderii de încălțăminte „8 Mai".

Pentru eliberarea acestei a doua (și foarte bune) popicării

— *a intervenit președintele fostului Consiliu sportiv regional;*

— *a intervenit Comitetul orășenesc de partid;*

— *a fost trimisă o adresă oficială de către însuși ministerul tutelar al întreprinderii „8 Mai";*

întrucît LEGEA OBLIGA întreprinderile (instituțiile) să nu DESFIINȚEZE bazele sportive din incinta lor ÎNAINTE DE A CONSTRUI ALTELE.

Dar, de fapt

Și cu toate că legea există, că e invocată de toate organele mai sus citate, conducerea întreprinderii cu pricina a declarat că nu va elibera baza ci va construi una nouă dacă va primi din partea Consiliului sportiv județean... 400 000 lei (patru sute mii lei).

Cererea pare, dacă nu absurdă, cel puțin caraghioasă. În ea H.C.M.-ul privind bazele sportive e desființat printr-o întorsătură de frază. Și totul e făcut dezinvolt pentru că nimeni n-a luat propriu-zis vreo măsură de restabilire a legalității.

Astfel a devenit inutil după ce s-au trimis adrese, memorii, sesizări, după ce s-au convocat ședințe (numite „consfătuiri") și alte ședințe (denumite „mese rotunde") să se mai compună alte memorii, alte sesizări, alte adrese și să se convoace alte ședințe (denumite „de lucru") și încă altele (denumite „fulger").

A devenit, deci, inutil să se mai discute după ce discuțiile au ajuns într-un punct mort și s-au cerut 400 000 lei PREȚ DE RASCUMPĂRARE a popicăriei ILEGAL OCUPATE.

Și pentru că a devenit iluzoriu argumentul rațional nu mai rămîne decît să fie folosit, energic și rapid, argumentul legal. Oricît de amicale ar fi în domeniul extrasportiv relațiile între popicarii medișeni și întreprinderea „8 Mai", primii — sau forul care-i tutelează, sau orice alt for în drept — n-au altceva de făcut decît să se constituie parte civilă cerînd ajutorul tribunalului.

Mediașul, cunoscut pe vremuri prin procesele sale de vrăjitoare va redeveni cunoscut pe plan juridic printr-un „Proces al popicelor". Poate că, în semn de represalii „8 Mai"-ul nu va mai vinde pantofi popicarilor iar aceștia, demonstrativ, vor purta saboți. Vor apare, pe plan moral, două tabere: cei care vor afișa la butonieră popice minuscule și alții care-și vor atîrna de rever mărțișoare în formă de sandale.

Oricum se va desfășura însă procesul și oricît va fi de burlesc, el va avea un singur rezultat: aplicarea H.C.M.-ului.

Așa că zarurile fiind aruncate, pe cînd — la Mediaș — *Procesul popicelor?*

Camil BAȚIU

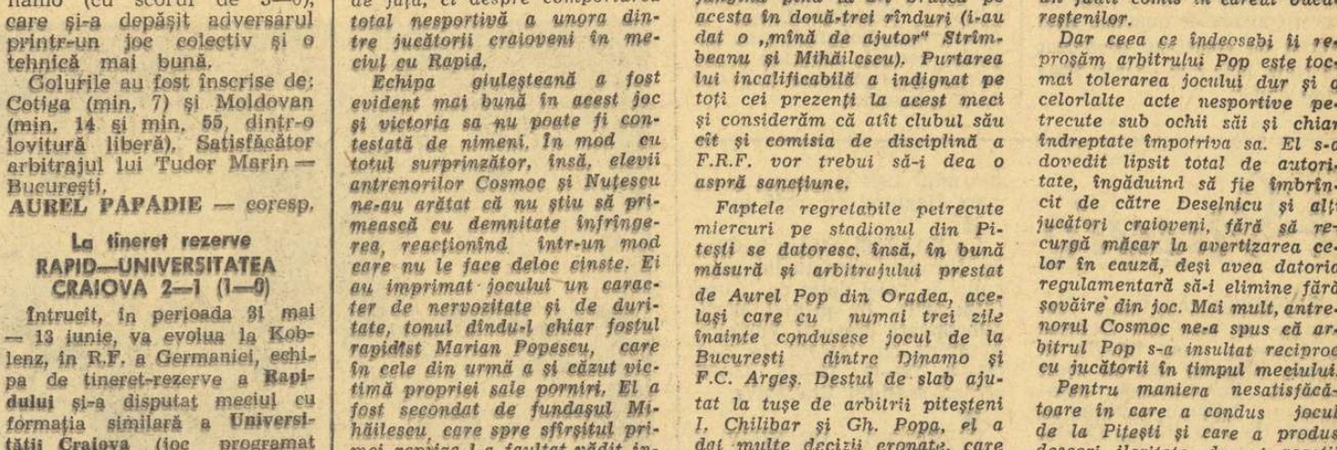

Dembrovschi a reluat splendid cu capul o centrare a lui Macavei. La post, Zamfir, portarul Jiului va reține. Față din meciul de cupă: Vagonul — Jiul

Foto: V. BAGEAG

O problemă, deseori neglijată, dar foarte importantă

ALIMENTAȚIA CICLISTULUI ÎN CURSĂ

Interviu cu dr. Jan Baart (Olanda)

Turul Franței, campionatele mondiale și alte competiții cicliste care au ținut marele afiș anul trecut, cu turnura lor spectaculoasă, de multe ori dramatică, cu problemele lor serioase, grave, știute mai de mult dar evitate poate din teamă sau interes, readuc în actualitate la acest început de sezon nevoia pregătirii biologice a sportivului, împletind spiritul de prevedere cu o amănunțită cunoaștere a tuturor componentelor sale. Ciclismul modern tinde să devină un sport practicat de oameni conștienți, care să știe să se îngrijească, ceea ce în ciclism înseamnă a ști să se alimenteze. Nici o alchimie, nici un fel de pilule, nici un drog nu poate înlocui antrenamentul dublat de o alimentație rațională. În legătură cu problema alimentației în ciclism ne-am adresat medicului olandez JAN BAART, specialist în alimentație și recuperarea forței de muncă.

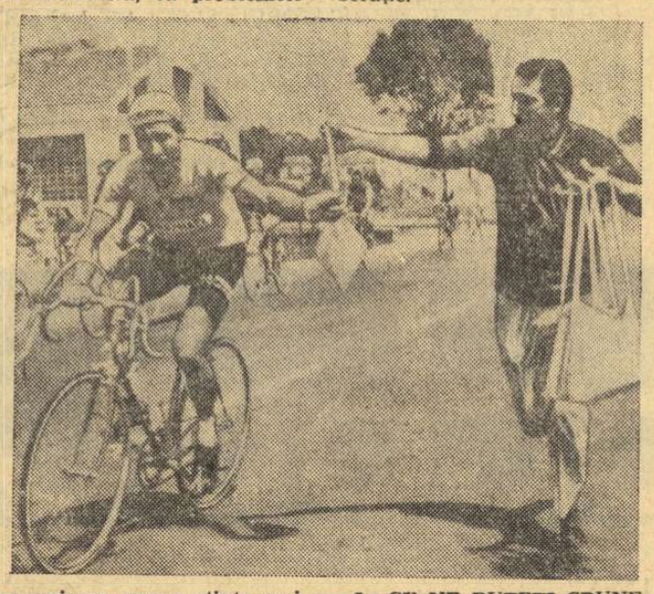

ÎNTREBARE: CE PROGRESE CONSIDERAȚI CĂ S-AU FĂCUT ÎN ALIMENTAȚIA CICLIȘTILOR?

RĂSPUNS: Acest aspect al curselor a fost socotit mult timp o parte secundară, adiacentă, deși ea determină în mare parte desfășurarea întrecerii. S-au făcut desigur progrese, însă mai mult în domeniul cercetării. În practică sîntem departe de necesități.

I: CUM PRIVESC CICLIȘTII CHESTIUNEA „GASTRONOMICĂ"?

R: O dată cu Fausto Coppi, mulți cicliști au început să se intereseze de dietetica sportivă. Unii dintre ei, cu simțul măsurii și cunoscîndu-și bine organismul, au adoptat regimuri alimentare ce nu exclud competența. Dar, regimurile care conveneau perfect unui Coppi sau Bobet nu se potriveau tuturor. Ele au fost transmise ca rețete infailibile și rezultatele au fost inverse. Nu trebuie forțat echilibrul natural, obiceiurile cu care sportivul respectiv este învățat încă din copilărie. A interzice unui ciclist belgian să bea un pahar cu bere sau francezului „sfertul de Beaujolais" este o aberație.

I: CE NE PUTEȚI SPUNE DESPRE ALIMENTAȚIA ÎN TIMPUL CURSEI?

R: Aici se comit erorile cele mai serioase. Tinerii, mai ales, sînt prost informați asupra acestui subiect vital. În general, ei mănîncă mult și orice, crezînd că astfel vor evita și vor preveni senzația subită și presantă de foame, caracteristică în ciclism. Am văzut alergători înghițind cantități enorme de alimente, cu singura grijă de a nu fi victima foamei. Dar în momentul cînd se află în plin efort, ciclistul se găsește și în plină digestie și chiar dacă nu e victima foamei, va fi lipsit de reacție și fără forță. Soluția? Să se alimenteze îndată ce simte senzația de foame, apelînd la alimente ușor asimilabile. În cursele de peste 150 km e bine să mănînce la fiecare jumătate de oră. Foamea dispare și alergătorul nu mai este handicapat de o digestie dificilă, proces care absoarbe organismului o cantitate de energie. Băutul în curse este o altă cheie a succesului în ciclism. Medicul trebuie să sfătuiască pe ciclist să nu bea prea mult și orice. Aici se vede forța caracterului, puterea de a-ți domina organismul.

Cred că punctele tradiționale de alimentare cu tot felul de sacoșe, pungi, pachete de gustări cu pulpe de pui, budinci, prăjituri de orez, zahăr (în cantități mari irită mucoasa gastrică) vor dispare cu timpul. Merckx și Janssen, bunăoară, au renunțat deja la alimentarea clasică. Ei se rezumă la o alimentare pur lichidă (o porție conținînd 15 la sută proteine, 30 la sută lipide și 55 la sută glucide), care nu necesită eforturi de masticație și insalivare; uneori dificilă la un ciclist în plin efort.

Interesante sînt și formulele dr. Creff pentru prăjiturile ciclistului — făină, hyperprotidină, un ou și zahăr.

I: CUM TREBUIE CONSIDERAT ROLUL ALIMENTAȚIEI ÎN CICLISM?

R: Aș vrea să fiu bine înțeles. Cum spuneam și la început, alimentația joacă un rol foarte important, dar e inutil să se creadă că va fi suficient să ai un regim bine studiat, verificat, pentru a deveni campion. Sînt cicliști care au veleități de dieteticieni, își cîntăresc ca la farmacie rațiile, urmînd savante calcule după tabelul caloriilor. Cursa are legile ei. Condițiile atmosferice, profilul traseului o influențează decisiv. O alimentație conformă cu legile de nutriție sporește efectiv randamentul unui sportiv. Dar nu poate înlocui calitățile native și, mai ales, antrenamentul.

I: ÎN CONCLUZIE, CE RECOMANDAȚI CONCURENȚILOR UNUI TUR CICLIST?

R: Un ciclist trebuie să fie cumpătat, să bea lichide (ape alcaline, nu gazoase) între mese, să consume suficiente proteine pentru recuperarea musculară, dar nu mult, pentru a evita furunculoza, să consume glucide (zaharuri) pentru a avea calorii ușor utilizabile, dar nu mult pentru a evita dispepsia. Toate alimentele sînt indispensabile, însă trebuie armonizate, este necesară o variație continuă. S-a dus vremea meselor pantagruelice a vechilor „giganți ai șoselii", cărora li se cerea să parcurgă 5 500 de kilometri în Turul Franței. În ciclismul modern, cînd mediile orare au crescut vertiginos, ciclistul trebuie să asimileze repede în vederea unor eforturi brusce și intense. Ciclistul de azi este obligat să se alimenteze des, cu cantități mici, pentru a nu bloca aparatul digestiv. El va fi atent la tot ce i se oferă, preferînd lucrurile proaspete și de calitate. În esență, alimentația curselor pe etape trebuie să aibă în vedere refacerea rezervelor de energie neuromusculare, printr-un regim foarte bogat în proteine, vitamine etc. și prin eliminarea metaboliților cauzați de oboseală, printr-o alimentație de dezintoxicare. Este important ca după fiecare etapă să se bea circa 300 g apă alcalină, sărată, îndulcită, potasică și de preferință călduță, apoi un pahar cu lapte. Masa de seară, ca și cea de prînz, trebuie să fie la fel de bine studiate. Alimentația și antrenamentul se vor face urmînd metodele cele mai bine verificate, metode care ele însele se află într-un proces de perfecționare continuă. O igienă maximă va fi observată de ciclist.

Organismul sportivului de performanță este un mecanism de mare precizie pe care un lucru mic îl poate deregla. În cazul cicliștilor angajați în cursele pe etape, acest echilibru trebuie menținut în fiecare zi. Și nu este de loc ușor. Să nu uităm că cicliștii sînt singurii sportivi care depun practic un efort cotidian de 4—5 ore și aceasta timp de 10—14 zile fără întrerupere.

Ilie GOGA

ȘI TOTUȘI, PEGGY FLEMING A TRECUT LA PROFESIONISM!

NEW YORK 4 (Agerpres). Tripla campioană mondială și campioană olimpică la Jocurile de la Grenoble, patinatoarea americană Peggy Fleming a trecut la profesionism. Ea a semnat recent un contract (pentru suma de 500 000 de dolari) cu Compania americană de televiziune N.B.C. Peggy Fleming va apare într-o serie de emisiuni speciale. Între 19 și 21 aprilie, celebra patinatoare va evolua pentru ultima oară în cadrul unui concurs de amatori. Este vorba de concursul organizat la New Jersey de „Essex Skating Club".

TURNEUL DE ȘAH DE LA SARAJEVO

După 12 runde, în turneul internațional de șah de la Sarajevo conduc Cirici (Iugoslavia) și Lein (U.R.S.S.) cu cîte 8 p., urmați de Krogius (U.R.S.S.), Barczay (Ungaria) 7½p., Kavalek (Cehoslovacia) 7 (1) p. În runda a 12-a, Krogius l-a învins pe Kelecevici. Partidele Cirici—Matulovici, Barczay—Leban și Mestrovici—Robatsch s-au încheiat remiză. Kavalek a întrerupt cu Kozomara și Ivkov cu Bogdanovici.

ȘTIRI • REZULTATE

OKKER L-A ÎNVINS PE FLETCHER

Rezultatele înregistrate în turul doi al probei de simplu masculin din cadrul turneului internațional de tenis de la Johannesburg: Lundquist (Suedia) — Reinach (Republica Sud-Africană) 6—3, 6—2, 9—11, 6—2; Okker (Olanda) — Fletcher (Australia) 6—3, 6—3, 6—2; Fairlie (Noua Zeelandă) — Rosenberg (Republica Sud-

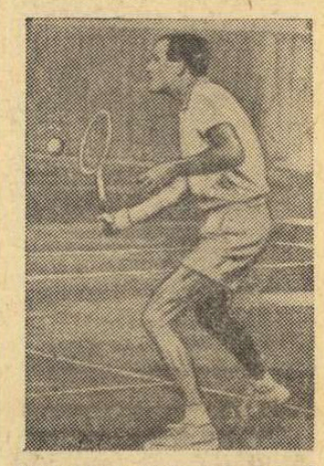

Africană) 3—6, 7—5, 7—5, 2—6, 6—0; Maud (Republica Sud-Africană) — Gottschalk (R.F. a Germaniei) 6—4, 6—4, 6—4.

În proba de simplu feminin (turul I), Wendy Tomlinson (Republica Sud-Africană) a întrecut-o cu 2—6, 6—3, 14—12 pe Frances McLennan (Scoția), iar Kora Schediwy (R. F. a Germaniei) a dispus cu 4—6, 6—3, 6—1 de Susie Alberts (Republica Sud-Africană).

NOU RECORD EUROPEAN DE NATAȚIE

După două zile de întreceri, echipa U.R.S.S. conduce cu 137—98 puncte în întîlnirea de natație cu selecționata R.D. Germane, care se desfășoară la Tallin. Pe lîngă performanțele anunțate, în ziua a doua a mai fost stabilit încă un record european: Larisa Zaharova — 2:30,1 la 200 m mixt. Proba de 400 m mixt feminin a fost cîștigată de Gabriela Wetsko, cronometrată cu timpul de 4:46,3 (nou record al R.D. Germane), iar proba feminină de 200 m fluture a revenit înotătoarei sovietice Tatiana Deviatova cu 2:28,8 (nou record unional). Alte rezultate: 100 m fluture masculin: Vladimir Nemșilov (U.R.S.S.) — 59,02; 200 m bras masculin: Igor Morciukov (U.R.S.S.) — 2:29,4.

CURSA CICLISTĂ BORDEAUX—SAN SEBASTIAN

69 de concurenți s-au prezentat la startul cursei cicliste internaționale Bordeaux—San Sebastian. Prima etapă, încheiată la Meringnac, a revenit rutierului olandez Pieter Hoestra, cronometrat cu 3h54:55,0. În același timp cu învingătorul au sosit Van Prinsen (Olanda) și Guy Grumbert (Franța).

Primul dintre cicliștii români a fost Constantin Grigore, clasat pe locul 10 (la 1:05,0 de cîștigătorul etapei). Ceilalți concurenți români au ocupat următoarele locuri: Șefan Suciu (19) — la 2:29,0; Tudor Vasile (21), Emil Rusu (23) — ambii la 2:39,0.

OLIMPIADA DE ȘAH A NEVĂZĂTORILOR

La Olimpiada de șah a nevăzătorilor, care se desfășoară în orașul englez Weymouth, echipa română se menține în primele locuri. În runda a 5-a formația României a întrecut cu 2½—1½ puncte echipa U.R.S.S. Cehoslovacia a învins cu 3½—½ puncte pe S.U.A., iar Iugoslavia a cîștigat cu 4—0 întîlnirea cu selecționata R. D. Germane. În clasament continuă să conducă Iugoslavia cu 17 p., urmată de România, Cehoslovacia 13½ p., Ungaria și U.R.S.S. 12½ p., Austria și R. F. a Germaniei 12 p., R. D. Germană și Anglia 10½ p. etc.

Actualitatea internațională

Mîine, la Marsilia și Sofia

Două meciuri în Campionatul european de fotbal

La Marsilia și Sofia sînt programate mîine două importante confruntări în sferturile de finală ale Campionatului european de fotbal. Am primit de la corespondenții noștri ultimele noutăți despre aceste partide, pe care le oferim cititorilor.

FRANȚA — IUGOSLAVIA

In timp ce selecționata Iugoslaviei termina la egalitate (3—3) cu echipa Sofiei, reprezentativa Franței, antrenată de Louis Dugauguez, susținea un joc de verificare cu formația italiană Torino. Rezultatul de 1—1 nu l-a speriat pe selecționerul francez, acesta declarînd după meciul de la Nisa că este satisfăcut de forma manifestată de elevii săi. Totuși, pentru meciul cu Iugoslavia, Dugauguez intenționează să efectueze unele modificări care să ducă la mărirea forței de percuție a atacului. Astfel, deși la un moment dat părea hotărît să nu apeleze la jucătorii francezi care evoluează în străinătate, selecționerul echipei Franței pare a fi decis acum să-l utilizeze, în meciul de simbătă pe Nestor Combin, jucător care a făcut o partidă mare ca coordonator al torinezilor. Intrucît clubul din Torino și-a dat consimțămîntul, Combin va putea fi folosit pentru ambele meciuri cu Iugoslavia și îl va avea ca coleg de linie pe Di Nallo, component al formației Lyon. În ce privește linia mediană, au fost încercați trei jucători: Kravczyk, Simon și Herbin. Dar, numai Herbin a dat satisfacție. Aceasta a făcut ca selecționerul să-l retragă la mijlocul terenului pe excepționalul atacant Szepaniak, iar Herbin, pe post de mijlocaș, să aibă importante sarcini de apărare. Cîteva regretabile accidente survenite în ultimele etape de campionat i-au făcut indisponibili pe Gondet (cel care în septembrie 1965, printr-un gol înscris de la 30 m, a eliminat Iugoslavia din C.M.), Lech, un demn urmaș al lui Kopa. Iată, de altfel, formația probabilă a tricolorilor francezi: Aubour — Djorkeeff, Bosquier, Quittet, Baeza — Szepaniak, Herbin — Loubet, Combin, Di Nallo, Baretta. Ca rezerve se contează pe posibilitatea utilizării următorilor jucători: Simon, Rovelli, Guy, Michel, Krawczyk.

Henri COUSIN

BULGARIA — ITALIA

Fotbaliștii italieni au sosit miercuri noaptea la Sofia, cu un lot alcătuit din tot ce are mai valoros „calcio"-ul peninsular la această oră, mai puția extrema stîngă Riva, indisponibil. Antrenorul Feruccio Valcareggi a anunțat ziariștilor prezenți la aeroport următoarea formație probabilă: Albertosi — Burgnich, Facchetti, Bercellino, Bertini, Picchi, Domenghini, Juliano, Mazzola, Rivera,

In Asparuhov, pe care-l vedeți în fotografie executînd o „foarfecă", suporterii bulgari își pun cele mai mari speranțe. Va reuși excelentul jucător bulgar să înscrie vreun gol în poarta Italiei, apărată de Albertosi?

Prati. În ce-i privește pe fotbaliștii bulgari, ei au susținut marți ultimul joc de antrenament (8—1 cu Minior Buhovo, echipă din categoria B, prin golurile înscrise de Popov — 3, Kotkov — 2, Asparuhov, Dermendjiev și Jekov), iar antrenorul Boșkov a comunicat presei următoarea formație probabilă: Boncev — Salamanov, Penev, Jecev, Gaganelov, Iakimov, Popov, Asparuhov, Kotkov, Jekov, Dermendjiev.

În ambele tabere se manifestă mult optimism. Italienii speră într-un meci egal, în timp ce gazdele au declarat că joacă numai la victorie.

Toma HRISTOV

Alte știri din fotbal

● Finala „Cupei Balcanice" (ediția 1967) a revenit echipei **A.E.K. Atena**, care a dispus în finală cu 3—1 (2—0) de **Fenerbahce**, prin punctele marcate de Sideris (2) și Karafeskos.

● În preliminariile olimpice (zona Americii de Sud): **Columbia—Paraguay** 4—1 (1—0).

● În campionatul R. F. a Germaniei s-au disputat noi întîlniri: **Bayern München—Borussia Dortmund** 2—0 (a înscris Müller — 2), **Eintracht Braunschweig—München 1860** 0—1. Cu șapte etape înainte de sfîrșit, în clasament conduce F. C. Nürnberg cu 37 p, urmată de Bayern München cu 34 p.

Luptătorii noștri au obținut cîteva rezultate bune la Budapesta

BUDAPESTA, 4 (prin telefon). — **După trei zile de întreceri a luat sfîrșit turneul internațional de lupte greco-romane și libere la care au participat sportivi din cinci țări. Luptătorii noștri au încheiat competiția cu o serie de rezultate bune: N. Cristea a cucerit medalia de argint, Gh. Berceanu, A Balog și Șt. Stîngu, medalii de bronz.**

Iată, de altfel, rezultatele înregistrate de reprezentanții noștri: GRECO-ROMANE: **Gh. Berceanu** (cat. 52 kg) b.p. Baramgin (U.R.S.S.), b.p. Varadi (Ungaria), b.p. Gall (Ungaria), egal cu Manko (Iugoslavia). În finală p.p. Molnar (Ungaria), cîștigînd medalia de bronz.

M. Bolocan nu a putut să se încadreze în limitele categoriei 63 kg (pentru care fusese selecționat) și a concurat la 70 kg: b. tuș M. Vlad, egal cu Hornea (Ungaria), egal cu Bakos, p.p. Novohatikov (U.R.S.S.) și s-a clasat pe locul IV. **M. Vlad** a pierdut în turul II, la puncte în fața sportivului sovietic, fiind eliminat. **N. Neguț** (cat. 87 kg) p.p. Bercs (Ungaria), b.p. Szilay (Ungaria) — campionul mondial al categoriei, egal Krezinski (Polonia) și este eliminat. **N. Pavel** (cat. + 97 kg) p.p. Voida (Polonia), p.p. Skaran (U.R.S.S.) și eliminat. „LIBERE": **N. Cristea** (cat. 57 kg) b.p. Glinka (Ungaria), b.p. Jdei (Ungaria), b. tuș Jankowski (Iugoslavia), p.p. Leonov (Bulgaria). În finală polonezul Bednorik nu se prezintă și Cristea ocupă locul II. **I. Chirilă** (cat. 70 kg) egal Buzasz (Ungaria). În acest timp a făcut o entorsă la genunchi și n-a mai intrat în concurs. **A. Balog** (cat. 87 kg) p.p. Adamov (Bulgaria), b.p. Patuleta (Polonia), b.p. Hegedus (Ungaria), egal cu Holloszi (Ungaria) și se clasează pe locul III. **Șt. Stîngu** (+ 97 kg) p.p. Markov (U.R.S.S.) și p.p. Szabo (Ungaria). La această categorie au fost patru concurenți. Pe națiuni, primul loc a revenit sportivilor maghiari.

Trei arbitri de lupte români selecționați pentru J. O.

La Dubrovnik (Iugoslavia), 95 de arbitri de lupte din numeroase țări au participat, timp de cinci zile, la un curs de perfecționare în vederea marilor competiții din acest an și îndeosebi a Jocurilor Olimpice din Mexic. Biroul prezidențial al Federației internaționale de lupte s-a prezentat în plenul său, avînd în componență și pe antrenorul emerit *Ion Corneanu*. La acest curs au fost invitați trei arbitri din țara noastră: *Valentin Bati*, *Vascul Popovici* și *Ion Crisnic*, care s-au bucurat toți de aprecieri elogioase. După examenul de încheiere, cei trei arbitri români au fost selecționați pentru întrecerile din cadrul J.O. *I. Crisnic* a primit brevetul de arbitru internațional, categoria I.

La cursul internațional de arbitri, Biroul prezidențial F.I.L.A. a adus la cunoștință și unele modificări de regulament. Dintre acestea, reținem atenția în mod deosebit două: *1. întrecerile vor fi conduse de un arbitru judecător, un arbitru care arată punctele tehnice realizate de sportivi și un șef de saltea. Arbitrul din centrul saltelei, purtînd două banderole, va indica pe autorii punctelor, ușor de identificat, deoarece sportivii vor fi obligați să se prezinte pe saltea în echipament, fie roșu, fie verde; 2. Începînd cu anul 1969 la lupte (ambele stiluri) vor exista zece categorii de greutate: 48, 52, 57, 62, 68, 74, 82, 90, 100 și peste 100 kg.*

Radio

REPREZENTATIVELE feminine de volei ale Olandei și Poloniei s-au întîlnit la Breda (Olanda) într-un meci amical. Voleibalistele poloneze au obținut victoria cu scorul de 3—0 (15—9, 15—10, 15—5).

■

ÎN CAMPIONATUL UNIONAL DE HOCHEI PE GHEAȚĂ, principalele pretendente la titlu au obținut noi victorii. T.S.K.A. Moscova a învins cu 7—1 (2—0, 3—1, 2—0) pe Dinamo Kiev, iar Spartak Moscova a dispus cu 4—2 (3—1, 1—1, 0—0) de Himik Voskresensk. Alte rezultate: Torpedo Gorki—S.K.A. Leningrad 0—1 (0—1, 0—0, 0—0); Dinamo Moscova—Lokomotiv Moscova 1—2 (0—1, 0—1, 1—0).

■

CEA DE-A DOUA ETAPĂ a „Turului ciclist al Belgiei", desfășurată pe distanța Bertrix—Verviers (160 km) a fost cîștigată de campionul mondial Eddy Merckx (Belgia) cu timpul de 3h47:50,0.

În clasamentul general individual conduce belgianul Wilfried David, urmat la 36 sec de Van Springel (Belgia), la 1:19,0 de Stevens (Olanda) și la 1:23,0 de Vianen (Olanda). Eddy Merckx se află pe locul 11 la 1:38,0, iar Raymond Poulidor ocupă locul 12 la 2:34,0 de lider.

■

CU PRILEJUL UNUI CONCURS de atletism desfășurat la Malmoe, Rickard Bruch a stabilit un nou record al Suediei în proba de aruncarea discului, cu performanța de 60,58 m. Vechiul record data din anul 1964 și aparținea lui Lars Haglund cu 59,55 m.

■

LA BRATISLAVA a început un turneu internațional masculin de volei dotat cu „Cupa Eliberării". În primul meci, selecționata orașului Varșovia a învins cu scorul de 3—1 (15—8, 15—11, 12—15, 15—4) echipa orașului Bratislava.

■

ÎN PROBA DE SIMPLU MASCULIN din cadrul turneului internațional de tenis de la San Juan (Porto Rico), Jan Kodes (Cehoslovacia) l-a întrecut cu 6—2, 6—3 pe Richard Russel (Jamaica), iar Ron Homberg (S.U.A.) a dispus cu 6—4, 6—3 de Juan Gisbert (Spania). Alte rezultate: Fox (S.U.A.) — Iovanovici (Iugoslavia) 8—10, 6—4, 6—1; Sangster (Anglia) — Franulovici (Iugoslavia) 2—6, 6—0, 6—3; Cox (Anglia) — Fitzgibbon (S.U.A.) 12—10, 8—6; Koukal (Cehoslovacia) — Guzman (Ecuador) 6—3, 6—1.

În turneul feminin, Christina Sandburg (Suedia) a învins-o cu 6—4, 5—7, 7—5 pe Elena Subirats (Mexic), iar Vicki Rogers (S.U.A.) a cîștigat cu 6—0, 6—2 la Leslie Turner (Australia).

■

DIN STOCKHOLM se anunță că ministrul suedez al justiției, H. Kling, a cerut interzicerea boxului profesionist, pe care l-a caracterizat ca „o manifestare publică de cruzime". După cum se știe, în Islanda boxul profesionist a fost abolit printr-un decret guvernamental.

Telefon

Echipa sovietică Jalghiris Kaunas a cîștigat pentru a doua oară consecutiv „Cupa campionilor europeni" la handbal feminin. Sportivele sovietice au eliminat în sferturi echipa ETV Hamburg, pe Cracovia în semifinale, iar în finală au întrecut cu 13—11 formația Empor Rostock. În fotografie, cîștigătoarea trofeului

Calendarul internațional al rugbyștilor români în prima jumătate a anului

Luna în curs prilejuiește rugbyștilor noștri primele întîlniri internaționale. Astfel, pe data de 18 aprilie, la București, Steaua primește replica sportivilor de la Dukla Praga. Apoi, în ziua de 2 mai, Steaua susține o întîlnire de mare interes, și care tinde să devină tradițională, în compania Selecționatei Armatei Franceze.

Echipa națională joacă în cadrul „Cupei Națiunilor" cu Cehoslovacia, la București, în ziua de 26 mai.

În sfîrșit, pînă la jumătatea anului, mai exact în cursul lunii iunie, vom mai avea prilejul să urmărim meciul România—Polonia, tot la București, precum și turneul valoroasei formații franceze Toulon, care va însuma 3 meciuri (datele exacte și adversarele urmează a fi fixate).

ultima oră

Gabriel Moiceanu — lider în turul ciclist al Marocului

Turul ciclist al Marocului a programat ieri cea de a V-a etapă: Taraoudant—Marraech (230 km). Pe primul loc s-a clasat iugoslavul **Valencici** în **6h 56:32,0.** Concurînd bine, **Gabriel Moiceanu** și **Ion Ardeleanu** au sosit pe locurile 2 și 3, fiind cronometrați cu **6h 56:47.0** și, respectiv, **6h 57:02,0. Ciumeti** s-a clasat pe locul 16 **(7h 11:55,0)**, iar **Moldoveanu** pe locul **19 (7h 19:42,0).**

În clasamentul general individual conduce acum ciclistul român **GABRIEL MOICEANU,** cu **22h 18:12,0,** urmat de suedezul **Soederlund — 22h 20:20,0** și marocanul **El Gourch — 22h 20:48,0.**

Tiparul: I. P. „Informația", str. Brezoianu 23—25.

40365

Redacția și administrația: str. Vasile Conta nr. 16, tel. 11.10.05, interurban 72 și 286. Telex: sportrom buc. 180.

PROLETARI DIN TOATE ȚĂRILE, UNIȚI-VĂ!

sportul

4 pagini 30 bani

Anul XXIV, Nr. 145 (5579)

Sîmbătă 6 aprilie 1968

ZIAR AL CONSILIULUI NAȚIONAL PENTRU EDUCAȚIE FIZICĂ ȘI SPORT

Înapoierea din Finlanda a președintelui Consiliului de Miniștri, Ion Gheorghe Maurer

Vineri după-amiază s-a înapoiat de la Helsinki președintele Consiliului de Miniștri al Republicii Socialiste România, Ion Gheorghe Maurer, care, însoțit de ministrul afacerilor externe, Corneliu Mănescu, a făcut o vizită oficială în Finlanda, la invitația guvernului finlandez.

La sosire, pe aeroportul Băneasa, erau prezenți tovarășii Ilie Verdeț, prim-vicepreședinte al Consiliului de Miniștri, Maxim Berghianu, Gheorghe Rădulescu, Vasile Vîlcu, Petre Blajovici, Mihai Gere, Petre Lupu, Gheorghe Gaston Marin, membri ai guvernului și alte persoane oficiale.

A fost de față Seppo Olavi Ainamo, însărcinatul cu afaceri ad-interim al Finlandei la București.

(Agerpres)

Trimisul nostru special, DAN GÂRLEȘTEANU, transmite din Frankfurt pe Main:

ASTĂ-SEARĂ, LA FESTHALLE, ÎN FINALA „C. C. E." LA HANDBAL MASCULIN:

STEAUA — DUKLA PRAGA

FRANKFURT, 5 (prin telefon). — *Vineri, la Frankfurt, a plouat aproape toată ziua, dar aceasta nu îngrijorează cîtuși de puțin pe amatorii de sport din orașul de pe malurile Mainului. Nu numai pentru că în acest anotimp ploile sînt aici ceva obișnuit, ci mai ales pentru că principalele competiții ale acestui sfîrșit de săptămînă sînt programate la Festhalle. Cele două evoluții sportive care dețin „capul de afiș" sînt meciul de box de astă-seară (n.r. vineri seara) dintre Karl Mildenberger — campionul european al categoriei grea — și pugilistul de culoare Leotis Martin, unul din pretendenții la centura mondială, și finala „Cupei campionilor europeni" la handbal masculin dintre formațiile Steaua București și Dukla Praga.*

Așadar, simbătă de la ora 21,30 (ora României), la Festhalle handbaliștii noștri vor începe marea tentativă de a cuceri trofeul continental. „Frankfurter Rundschau" de vineri își intitula astfel avan-cronica meciului: „Tinerețea românilor — contra experienței cehoslovacilor". Dar, păstrînd aceeași reținere, întîlnită peste tot pînă acum, ziarul

CORNEL OȚELEA

se abține de la orice pronostic. Cele două candidate la cupă s-au refugiat în cele mai

(Continuare în pag. a 4-a)

Începe returul campionatelor naționale de handbal

Începînd de astăzi după-amiază, handbalul va reintra în activitatea oficială, fiind programate primele meciuri din cadrul returului campionatelor naționale (divizia A și B, masculin și feminin).

Ținînd seama de faptul că de la întreruperea campionatului, adică în timpul lunilor de iarnă, toate formațiile angrenate în cele șase serii ale disputei au avut o activitate competițională bogată, avem toate motivele să credem că

(Continuare în pag. a 2-a)

Învingînd pe Politehnica Galați cu 3-1,

STEAUA — VIRTUALĂ CAMPIOANĂ LA VOLEI

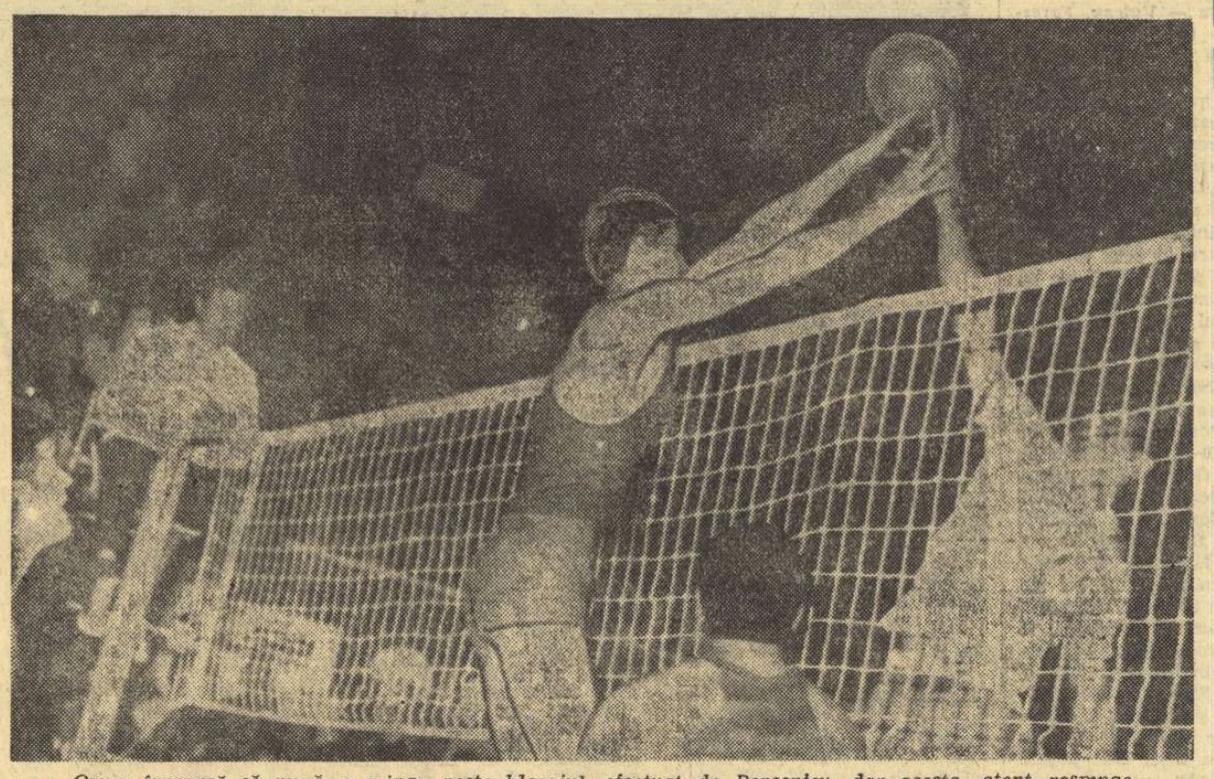

Ozum încearcă să pună o minge peste blocajul efectuat de Poroșnicu, dar acesta, atent, respinge

Ieri, în primul meci din ziua a doua a turneului final masculin, Dinamo a dispus de Rapid cu 3—0 (7, 13, 3), într-o partidă în care ambele echipe s-au resimțit după eforturile depuse în ajun, iar Rapidul, venit după „maratonul" cu Steaua, n-a emis pretenții decît într-un singur set, al doilea, în rest părînd resemnat cu înfrîngerea. Din această cauză jocul a fost de nivel tehnic mediocru, greșelile de preluare, pasele și blocajele defectuoase fiind nenumărate. Setul 2 a fost cel mai atractiv mai ales prin evoluția scorului: Rapid a condus cu 3—0, Dinamo a egalat, ceferiștii au revenit: 6—3, dar Dinamo s-a repliat și din nou egalitate: 6—6, 7—7. La 8—7 pentru Rapid, urmează cîteva faze spectaculoase, care au antrenat galeria giulești și... 13—8! Din nou însă, Dinamo restabilește egalitatea. Apoi, două greșeli la ceferiști și... 15—13 pentru Dinamo! Ultimul set — fără istoric: Rapidul, „groggy", a cedat fără drept de apel în fața unei echipe mai hotărîte și mai inventive la fileu. Menționi pentru **Corbeanu, Schreiber** și **Derzei** de la învingători, respectiv **Grigorovici** și tînărul **Penciulescu**. A arbitrat cu mici scăpări N. Beciu.

★

În urma rezultatelor de joi, cea mai importantă întîlnire a turneului a devenit Steaua—Politehnica, deoarece, obținînd victoria, jucătorii primei echipe se detașau decisiv și păstrau în continuare titlul obținut anul trecut. Desigur, șansele le erau net favorabile și steliștii au confirmat pronosticurile. Scor 3—1 (—15, 6, 8, 4). Meciul a fost dîrz disputat, mai ales în prima sa parte, cînd spectacolul a fost mai atrăgător datorită echilibrului din teren. În continuare însă, gălățenii apar epuizați fizic, bagajul lor tehnico-tactic inferior nu mai poate fi suplinit de dîrzenie și replica le este mai palidă. Pe de altă parte, steliștii mențin un ritm egal, desfășoară un joc mai organizat în apărare și mai lucid în atac. Astfel, ei depășesc ușor în final pe gălățeni și devin virtuali cîștigători ai titlului. Au arbitrat foarte bine M. Zelinschi și N. Ionescu. Ultimele jocuri se desfășoară azi de la orele 16,30, tot în sala Floreasca.

A. BREBEANU
Ov. IOANIȚOAIA

Tînărul Penciulescu a depus, în meciul cu Dinamo, eforturi deosebite, dar zadarnice, deoarece echipa feroviară a pierdut, finalmente, cu 3—0

MAEȘTRII ÎNDEMÎNĂRII

Cred în îndemînare. Și trebuie să credem cu toții în ea, cu cît sîntem mai puțin îndemînatici. Nu, nu e un paradox, ci un adevăr necruțător, care face campioni sau ratează talente.

Firește, nu există o singură mișcare bine gîndită, complexă ca aspect matric, care să nu solicite îndemînare. Dar aceasta nu-i totul. Sînt sporturi în care îndemînarea este atotstăpînitoare: gimnastica, schiul, scrima, tenisul, decationul, pentatlonul modern.

Vreți un argument? Cine nu a început devreme, dar devreme de tot, inițierea sa în sporturile de îndemînare, nu va fi niciodată un mare campion. De îndemînare depind nu numai măiestria, ci și constanța ei de valoare, nu numai victoriile succesive, dar și longevitatea sportivă.

Nu se ajunge la îndemînare fără pregătire multilaterală. Istoria sportului amintește de nenumărați polisportivi, cîndva, pe cînd era posibil să faci două și trei sporturi, chiar ca selecționat în echipa națională, și de sportivi mari cu concepție multilaterală astăzi.

Cîndva, Nicolae Chicomban, Gh. Fülop, Constantin Herold, Mihai Flamaropol — practicau simultan, și încă foarte bine, 2—3 sporturi; astăzi Matson face numai ca multilateralitate baschet și Țiriac hochei pe gheață. Dar ideea pregătirii multilaterale rămîne prezentă, așa cum a reieșit și din desfășurarea Olimpiadei de la Grenoble, chiar dacă pregătirea îngustă și excesivă duce mai repede la mari performanțe.

Comparînd cu cultura, am asemui îndemînarea cu inteligența de a discerne și dezlega cele mai neprevăzute probleme de viață. Calitățile fizice — viteza, forța și rezistența — nu sînt puse în valoare fără această rezolvare iscusită, care pare simplă, dar care cere nenumărați ani de muncă și pasiune. Fără îndemînare nu există tehnică și fără tehnică nu se poate concepe gîndire tactică.

Metodic, îndemînarea pune multe, interesante și controversate probleme: îndemînarea băieților și a fetelor, îndemînarea e sau nu calitate nativă, de ce factori depinde ea, cum se educă ambidextria, tipurile de sistem nervos și însușirea îndemînării, există sau nu popoare îndemînatice, care sînt sporturile de cea mai mare îndemînare?

Despre îndemînare s-a scris necrezut de puțin, deși toți specialiștii recunosc că ea este cheia de boltă a tuturor calităților, a tehnicii și a tacticii. Există opinii care acordă o însemnătate deosebită îndemînării, școlii unei bune coordonări, gîndirii în mișcare. De ce? Fiindcă această calitate nu este numai sportivă, hotărîtoare în performanță, ci și în viață. Fără îndemînare nu ești, nu poți fi un bun șofer, chirurg, aviator, mecanic de precizie, țesător.

Se pare că între îndemînarea fizică și gîndire este o necontestată și rodnică legătură. Dar ea trebuie educată, stimulată, experimentată. Surprinde bizar absența noastră aproape totală în problemele legate de îndemînare: coordonare și ritm, echilibru și suplețe, relaxare musculară și nervoasă, gîndire tactică. Adeseori nici măcar terminologic nu sîntem de acord.

Drumul pînă la marea măiestrie a unui Ozon, Moser, Elena Leuștean sau Pele, Latînina, Peggy Fleming, Killy trece prin școala simplă, dar îndelungată și stăruitoare a îndemînării.

Nu numai tehnica și arta presupun îndemînare. Secolul nostru este al marilor viteze, dar al unor viteze lucide, stăpînite. Cei ce nu au înțeles încă lecția marilor maeștri, nu vor deveni niciodată asemenea lor. Ei se vor lupta mereu cu sine și cu morile de vînt, dar nu vor ajunge niciodată prețuiții și aplaudații maeștri ai îndemînării.

Virgil LUDU

STADIONUL REPUBLICII, ORA 16,30

Progresul încearcă să... paseze „lanterna"

Stadionul Republicii programează astăzi, de la ora 16,30, un meci — uvertură la etapa a XVIII-a: PROGRESUL — UNIVERSITATEA CRAIOVA. Este o partidă așteptată cu viu interes de către iubitorii fotbalului din Capitală și, firește, cu precădere de suporterii echipei lui Mateianu, care, de cîteva zile, de cînd formația lor favorită a trecut pe ultimul loc, stau ca pe jăratec. Vor reuși fotbaliștii bucureșteni să cîștige astăzi ambele puncte puse în joc, cu care, eventual, să... paseze „lanterna"?

După meciul de „Cupă", Progresul nu și-a îngăduit nici o zi de odihnă.

Joi și vineri formația bucureșteană a efectuat antrenamente de intensitate scăzută. Georgescu și Viorel Popescu (ușor accidentați în meciul de miercuri) au fost, se pare, recuperați, astfel că antrenorii Drăgușin și Știrbei vor putea alinia „11"-le standard.

Ocupînd locul VII (cu 17 puncte), Universitatea Craiova are o „soartă" mai puțin crudă decît adversara ei. Și, oarecum la adăpost de emoții, formația oaspe va încerca să realizeze printr-un joc calm și organizat prima ei victorie în deplasare în actuala ediție a campionatului. Antrenorii Cosmoc și Nuțescu nu s-au decis încă asupra formației pe care o vor alinia.

În deschidere, de la ora 14,45, se întîlnesc echipele de tineret-rezerve.

Portarul craiovean respinge cu dificultate, la un duel aerian în careul mic. Fază dintr-o partidă Progresul — Universitatea Craiova, disputată în campionatul trecut
Foto: AUREL NEAGU

Citiți în pag. a 3-a
FORMAȚIILE DIVIZIONARELOR „A" PENTRU ETAPA A XVIII-A A CAMPIONATULUI DE FOTBAL

N. I. Țapu — sărbătorit de colegii și prietenii săi

La sărbătorirea fostului ciclist și antrenor NICOLAE ION ȚAPU — organizată de ziarul „Sportul" ieri după-amiază în sala de festivități a clubului sportiv Dinamo — au participat reprezentanții tuturor generațiilor de rutieri din țara noastră. De la tînărul alergător al Combinatului Poligrafic București — care l-a felicitat pe N. I. Țapu în numele celui mai proaspăt contingent de cicliști — și pînă la prof. C. Aslan — prezent prin intermediul unei calde scrisori — toată lumea ciclistă de la noi a ținut să-și facă remarcată prezența la această emoționantă sărbătorire. Am întîlnit în sală alergători ce cu ani, cu mulți ani în urmă, își vedeau deseori numele în titlurile cronicilor ciclistice, antrenori și arbitri, colegi de muncă de la C.P.B. și chiar oameni din cartierul în care locuiește, oameni ce se mîndresc că printre ei se află gloria de altădată a ciclismului românesc, N. I. Țapu. În cuvîntul lor, fiecare dintre numeroșii participanți la festivitate au reînviat amintiri legate de activitatea acestui mare sportiv, l-au felicitat pentru căldura cu care s-a ocupat de atîtea generații de rutieri, pentru meritele deosebite pe care le are în dezvoltarea sportului nostru cu pedale. Numeroase asociații sportive i-au oferit daruri lui N. I. Țapu, iar la redacție am primit un mare număr de telegrame de felicitare din partea unor iubitori ai ciclismului din provincie.

Au luat cuvîntul **Emanuel Valeriu** — redactor șef al ziarului „Sportul", **Octavian Tuhai** — președintele Federației Române de Ciclism, **Anghel Vrabie** — secretar general al C.O.R., **Ion Chivu** — președintele asociației sportive C.P.B., foștii săi colegi sau elevi **Virgil Mormocea, Marin Niculescu, Octavian Amza, Martie Ștefănescu, Iulian Gociman, Nicolae Maxim** ș.a.

La propunerea federației de specialitate, Consiliul Național pentru Educație Fizică și Sport a acordat un premiu excepțional fostului ciclist Nicolae Ion Țapu cu prilejul pensionării sale.

Președintele F.R.C., Octavian Tuhai (dreapta) i-a înmînat lui N. I. Țapu o „Diplomă de onoare pentru îndelungată activitate și merite deosebite în dezvoltarea ciclismului românesc

Tragerea la sorți a sferturilor de finală ale „Cupei României"

Aseară, la sediul Federației române de fotbal, a avut loc tragerea la sorți a sferturilor de finală ale „Cupei României". Iată partidele ce vor avea loc:

Politehnica Iași — Rapid București,

C.F.R. Timișoara — Dinamo București,

Vagonul Arad — Dinamo Bacău,

Progresul București sau „U" Cluj — Steaua.

Sferturile de finală se vor disputa în ziua de 17 aprilie, pe terenuri neutre.

Cunoscutul solist de muzică ușoară DAN SPĂTARU a tras la sorți sferturile de finală ale „Cupei României" la fotbal

24 ore

SĂPTĂMÎNA VIITOARE, CONCURSUL INTERNAȚIONAL DE ÎNOT

Sîmbăta și duminica viitoare, bazinul Tineretului din Cluj va găzdui Concursul internațional de primăvară, la care au fost invitați înotători din R. F. a Germaniei, Austria, U.R.S.S., Cehoslovacia, Iugoslavia și Bulgaria.

„ZONELE" CAMPIONATULUI DE BOX AL SENIORILOR

Campionatul republican individual al seniorilor a ajuns într-o fază hotărîtoare. La 9 aprilie se vor disputa primele întîlniri din cadrul etapei de zonă, în localitățile Iași, Ploiești, Craiova și Tg. Mureș. Cîștigătorii zonelor, la care se vor adăuga componenții loturilor reprezentative A, B și tineret, vor încrucișa mănușile în finalele campionatului, programate între 27 mai și 2 iunie, la București.

ELENA CEAMPELEA VA PUTEA CONCURA ÎN MECIUL CU U. R. S. S.

După cum am anunțat, în ultimul concurs de verificare a lotului feminin de gimnastică s-a accidentat Elena Ceampelea, campioana țării, a cărei participare în echipa reprezentativă pentru meciul cu Uniunea Sovietică devenise incertă. Urmînd un tratament adecvat, Elena Ceampelea nu a întrerupt nici un moment antrenamentele, medicii asigurîndu-ne ieri că ea va putea concura la valoarea sa maximă la sfîrșitul săptămînii viitoare.

CURSĂ DE MARȘ LA VARNA

Ieri au plecat în Bulgaria atleții dinamoviști Leonida Caraiosifoglu și Vasile Ilie, însoțiți de antrenorul Al. Stoenescu. Ei vor participa duminică, la Varna, la o cursă internațională de marș pe distanța de 20 km, alături de mărșăluitori din Bulgaria, Cehoslovacia și R. D. Germană.

COMISIA DE SELECȚIE A ALES 15 FOTBALIȘTI

Comisia de selecție a prezentat ieri seară Biroului F.R.F. o listă de 15 jucători, considerați cei mai în formă după primele etape de campionat, care au intrat în vederea selecționării pentru viitoarele jocuri internaționale. Iată-i: COMAN, RĂDUCANU, TALPAI, IVANCESCU, BARBU, POJONI, MOCANU, DELEANU, MANOLACHE, C. DINU, GROZEA, PÎRCĂLAB, OBLEMENCO, I. IONESCU, MOLDOVEANU.

Ei vor fi convocați la un antrenament în ziua de 10 aprilie.

ÎN PLIN SEZON

Miine — un cuplaj avînd ca punct de atracție derbiul Dinamo — Steaua

● Seria disputelor de mare interes dintre fruntașele diviziunare A continuă. Două dintre ele sînt programate (în sfîrșit !) în cuplaj, duminică dimineața (începînd de la ora 10), pe terenul Gloria : *Gloria — Progresul* și *Dinamo — Steaua*. Dacă meciurile nu mai au nevoie de prezentare avînd în vedere echilibrul valoric al echipelor, în schimb se cere consemnat faptul că o formație atît de valoroasă ca *Dinamo*, deținătoare a „Cupei campionilor europeni", nu poate juca pe teren propriu. Este și motivul pentru care cuplajul nu se dispută pe un teren care să favorizeze latura propagandistică, ci, efectiv, în afara orașului. N-are nimeni nimic de spus ?

Al treilea meci din seria I a „Cupei Primăverii", *Constructorul — Gloria Roșie*, va avea loc astăzi (la ora 16,30) pe terenul Constructorul. În seria a II-a, a divizionarelor A din restul țării, penultima etapă a turului cuprinde partidele *Farul* Constanța — *Rulmentul* Bîrlad, *Agronomia* Cluj — *Politehnica* Iași, și *Universitatea* Timișoara — *Știința* Petroșeni.

● Și divizionarele B (seriile I și a II-a) sînt în focul întrecerii. Duminica trecută s-au înregistrat următoarele rezultate : *Vulcan — Petrolistul* Ploiești 15—0, *Arhitectura — I.P.G.G.* 6—6, *Olimpia — A.S.E.* 16—0 ; *Foresta* Pitești — *I.C.F.* 0—8, *Construcții — Politehnica* 12—6 (întrucît *Construcții* nu a avut vizele în regulă, conform regulamentului, se pare că „masa verde" va stabili scorul de 3—0 în favoarea *Politehnicii*), *Aeronautica — Rapid* 3—19.

În etapa din 7 aprilie sînt programate meciurile *I.C.F. — Rapid* (astăzi după-amiază ; celelalte se vor disputa mîine), *I.P.G.G. — Olimpia* (ora 10,30 pe teren Tineretului II), *Politehnica — Aeronautica* (ora 8,30 pe teren Politehnica), *Petrolistul* Ploiești — *Arhitectura*, *S.N. Oltenița — Vulcan*, *Foresta* Pitești — *Construcții*.

● Inițiată și organizată de Comisia de resort din cadrul Consiliului municipal București pentru educație fizică și sport, competiția rezervată formațiilor de tineret cunoaște un frumos succes. Jocul prestat de tinerii rugbyști are un bun nivel tehnic, eliminări de pe teren nu s-au înregistrat în cele trei etape disputate pînă în prezent, iar cluburile manifestă, în majoritate, interesul cuvenit pentru întreceri. Pînă acum s-au înregistrat următoarele rezultate : *Steaua — Școlarul* 0—3, *Grivița Roșie — Dinamo* 3—0, *Progresul — Constructorul* 17—0 ; *Dinamo —Progresul* 0—3 (neprezentare!), *Școlarul — Grivița Roșie* 22—5, *Gloria — Steaua* 0—32 ; *Grivița Roșie — Gloria* 14—3, *Școlarul — Progresul* 11—0, *Constructorul — Dinamo* 11—3. În clasament conduce formația *Școlarul*, învingătoare în toate partidele susținute, urmată de *Progresul* și de *Grivița Roșie* (ambele au suferit cîte o înfrîngere), apoi, în ordine, de *Steaua*, *Constructorul*, *Dinamo* și *Gloria* (*Constructorul*, *Steaua* și *Gloria* au susținut cîte un meci mai puțin).

● În sfîrșit, un alt debut competițional în actualul sezon: acela al juniorilor, atît la rugby „XV" cît și la rugby „VIII". Primele meciuri vor avea loc mîine.

Debutul lui Domenico Menis ?

Unul din marile „gabarite" ale atletismului nostru actual este Domenico Menis (Steaua). Din păcate, cei 192 cm înălțime și cele aproape 120 kg nu și-au adus încă un aport substanțial la îmbunătățirea rezultatelor sale la aruncarea greutății. Un 16,38 m în 1966 — performanță altminteri modestă — a rămas unicat. În 1967, tot ce a putut obține a fost o aruncare de 14,85 m la campionatul republican, „rezultat" sub orice critică. Se vede că îndrumările primite din partea tov. I. Mayer nu au fost prea eficiente...

De cîteva săptămîni, Menis a trecut în pregătire la prof. Teodor Ionescu, un antrenor tînăr ai cărui elevi progresează vizibil. Primul efect al noii colaborări : 15,87 m la Snagov și mai multe aruncări peste 16 m la încălzire. Cifre care încă nu spun mare lucru, dar care pot marca un început : adevăratul debut atletic al lui Domenico Menis.

Ar fi fost păcat ca un atlet cu un asemenea fizic, rar întîlnit pe stadioanele noastre, să nu împlinească nici cele mai modeste așteptări. Sîntem curioși, deci, să vedem ce ne rezervă în viitor cuplul D. Menis — T. Ionescu. (A. I.).

PRIMUL CONCURS DE SELECȚIE PENTRU „CRITERIUL EUROPEAN DE JUNIORI"

Zilele trecute, sala de la stadionul Republicii a găzduit o primă competiție de selecție pentru alcătuirea lotului de tenis de masă în vederea *„Criteriului european de juniori"*. Au avut loc trei turnee. *Clasamente : simplu, juniori, categoria pînă la 14 ani : 1. Naftali*, 2. Buga, 3. Bobocică, 4. Bildea, 5. Andrieș, 6. Coltescu, 7. Popovici, 8. Dicu, 9. Firănescu; *categoria peste 14 ani* (concursul I): s-au întrecut 12 sportivi, primii patru (Gavriș, Preda, Apostu, Drăgănuș) participînd apoi la un alt turneu, unde clasamentul a fost stabilit astfel : 1. *Dobosi* 11 puncte, 2. Șimandan 9 p, 3. Stelian Nicolae 8 p, 4. Apostu 7 p, 5. Singeorgean 6 p, 6. Macovei 5 p, 7. Preda 4 p, 8. Gavriș 3 p, 9. Drăgănuș 2 p, 10. Gheorghe Teodor 1 p.

Pe cînd un trial și pentru junioare ?

Începe returul campionatelor naționale

(Urmare din pag. 1)

întrecerea care se reia astăzi ne va oferi prilejul de a constata o îmbunătățire generală în jocul acestor echipe. O îmbunătățire care — o spunem cu toată sinceritatea — este așteptată de mult, mai ales în jocul echipelor feminine, unde de cîțiva ani asistăm la un încet, dar — din păcate — foarte sigur regres. Problema realizării unei creșteri calitative în jocul echipelor feminine este cu atît mai acută cu cît în toamna acestui an va avea loc în Uniunea Sovietică o nouă ediție a campionatului mondial, la care va lua parte și echipa noastră reprezentativă.

Iată clasamentele, înaintea reluării întrecerii :

DIVIZIA A MASCULIN

1.	Steaua Buc.	9	9	0	0	171	114	18
2.	Dinamo Buc.	9	6	0	3	172	126	12
3.	Din. Bacău	9	6	0	3	154	125	12
4.	Univ. Cluj	9	4	2	3	161	146	10
5.	Rafinăria Teleajen	9	3	3	3	135	148	9
6.	Univ. Buc.	9	3	2	4	128	129	8
7.	Dinamo Bv.	9	3	2	4	121	132	8
8.	Politeh. Tim.	9	2	2	5	135	143	6
9.	C.S.M Reșița	9	2	1	6	128	171	5
10.	Textila Cisnădie	9	1	0	8	128	199	2

DIVIZIA A FEMININ

1.	Univ. Tim.	9	9	0	0	90	56	18
2.	Confecția Buc.	9	6	1	2	67	47	13
3.	Rapid Buc.	9	6	0	3	92	64	12
4.	Univ. Buc.	9	6	0	3	78	57	12
5.	Constr. Tim.	9	5	1	3	89	74	11
6.	Politeh. Galați	9	3	1	5	62	83	7
7.	Rulmentul Bv.	9	3	0	6	70	97	6
8.	Liceul nr. 4 Timișoara	9	2	1	6	41	66	5
9.	Mureșul Tg.M.	9	1	1	7	71	87	3
10.	Prog. Buc.	9	1	1	7	78	107	3

DIVIZIA B MASCULIN SERIA I

1.	Politeh. Gl.	9	9	0	0	176	116	18
2.	Voința Buc.	9	8	0	1	149	111	16
3.	Politeh. Buc.	9	5	2	2	164	148	12
4.	Cauciucul Or. Gh.Gh.-Dej	9	5	1	3	124	126	11
5.	Instit. Pedagogic Bacău	9	4	1	4	119	134	9
6.	Teh. Tim.	9	4	1	4	141	135	9
7.	Univ. Cv.	9	4	0	5	153	145	8
8.	Univ. Tim.	9	3	2	4	140	155	8
9.	Ș-ța Petroșeni	9	3	1	5	83	138	7
10.	Pol. II Tim.	9	2	2	5	116	138	6

DIVIZIA B FEMININ SERIA I

1.	Textila Buhuși	9	8	0	1	112	61	16
2.	Șc. sp. Buzău	9	7	1	1	109	70	15
3.	I.C.F. Buc.	9	6	2	1	76	61	14
4.	Șc. sp. nr. 2 București	9	6	1	2	106	79	13
5.	Spartac C-ța	9	5	1	3	95	75	11
6.	Șc. sp. Ploiești	9	3	1	5	64	75	7
7.	Politeh. Iași	9	2	3	4	72	89	7
8.	Univ. Iași	9	1	2	6	69	110	4
9.	Politeh. Buc.	9	0	2	7	63	99	2
10.	Instit. Ped. Bc.	9	0	1	8	45	92	1

DIVIZIA B FEMININ SERIA A II-A

1.	Voința Odorhei	9	8	0	1	119	61	16
2.	C.S.M. Sibiu	9	7	1	1	90	56	15
3.	Univ. Cluj	9	7	0	2	112	70	14
4.	Voința Sighiș.	9	6	1	2	130	78	13
5.	Univ. II Tim.	9	4	1	4	90	77	9
6.	Șc. sp. Petroșeni	9	3	2	4	94	79	8
7.	Constr. B. M.	9	3	1	5	80	91	7
8.	Univ. Craiova	9	1	3	5	71	117	5
9.	A.S.E. Buc.	9	1	0	8	51	133	2
10.	Univ. II Buc.	9	0	1	8	57	132	1

Marți 10 aprilie va avea loc la sediul C.N.E.F.S. ședința Comitetului federal. Sînt convocați membrii comitetelor federale, președinții comisiilor județene de handbal și membrii consiliilor și colegiilor centrale ale Federației Române de Handbal. Prezența obligatorie.

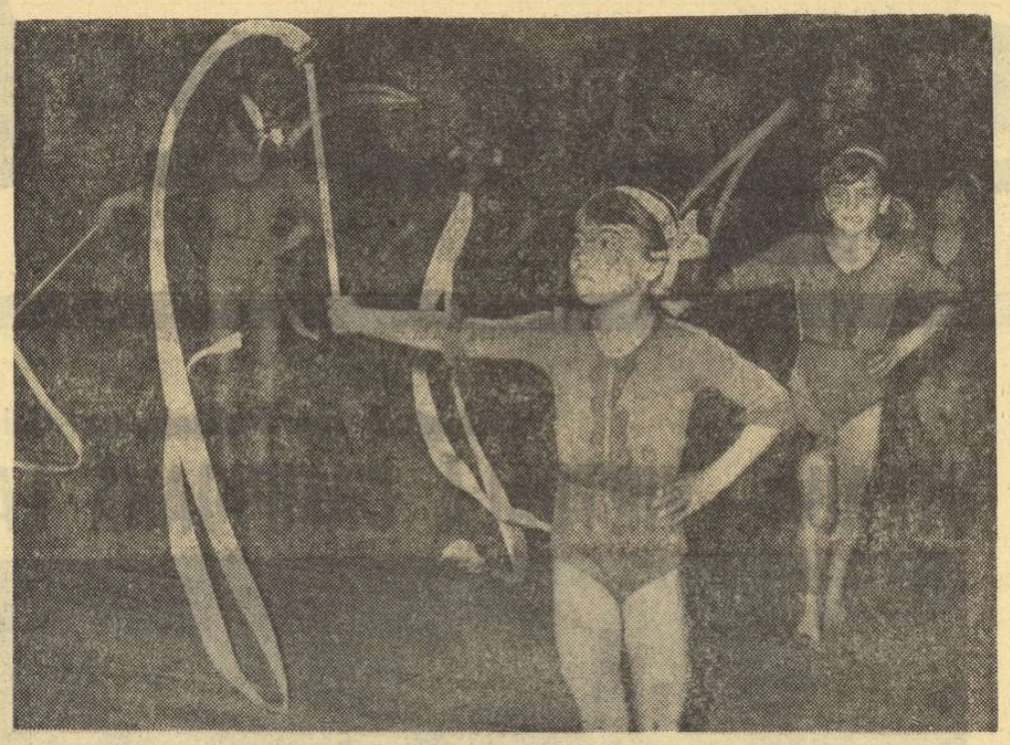

Evoluează echipa de gimnastică a școlii generale nr. 8 din Călărași

Foto : V. BAGEAC

TOTUL E SĂ AI IDEI!

Există în repertoriul teatrului de la Palatul Pionierilor un spectacol intitulat *„Totul e să ai idei"*. Copiii au reținut numele piesei și de cîte ori au ocazia apelează la el. Bunăoară, vin Cristinel și alți cîțiva puști la Palat: *„Ce facem în dimineața asta?". „Păi, cîți sîntem?". „Opt". „Gata, jucăm o partidă de mini-baschet"*. Și în timp ce grupul se îndreaptă gălăgios spre terenul de sport, cel care a propus partida de mini-baschet exclamă cu satisfacție: *„Totul e să ai idei !"*

Într-adevăr, la Palat, în aceste frumoase zile de vacanță, *totul e să ai idei*. Chiar dacă timpiele au început să-ți încărunțească. Un exemplu: zilele trecute, Comisia sportivă de la Palat a avut ideea să invite aici echipa de gimnastică (fete) a Școlii generale nr. 8 din Călărași. Școlărițele din Ialomița cîștigaseră etapa județeană a campionatului republican școlar și, ca o recompensă pentru străduințile lor, pentru frumosul succes repurtat, au fost poftite — *împreună cu profesorii lor* — să-și petrecă o parte din vacanța de primăvară la Palatul Pionierilor.

Am spus *„împreună cu profesorii lor"* deoarece de pregătirea acestor mini-gimnaste se ocupă un colectiv entuziast de profesori, școala respectivă neavînd încă o profesoară de educație fizică. Dar, *„totul e să ai idei !"* Profesorii de care vorbeam — cu specializări diferite (volei, handbal, lupte) — au format această echipă ținînd seama de o realitate majoră: *toate pionierele de aici îndrăgesc gimnastica*. Deci, selecție pe școală, centru de inițiere, echipă reprezentativă...

În orele sale libere, entuziastul profesor *Nelucu Constantinescu* studiază materiale de specialitate, alege pentru fiecare concurentă melodia care îi va puncta „solul", se interesează de viitoarele costume ale micilor gimnaste. Această ultimă problemă părea mai dificilă. Dar, *totul e să ai idei !* În magazia școlii există tricouri albastre. Foarte bine. Ele vor fi transformate, cusute frumos, cu bentițe de culoare roșie pe margini și, ca să se asorteze perfect, toate fetițele vor purta părul strîns cu o panglică sidefată, roz.

Cît au stat în București, micile gimnaste din Călărași s-au plimbat prin Grădina Botanică, prin Cișmigiu, iar la invitația gazdelor, au făcut și o demonstrație de gimnastică. Cu această ocazie — *„totul e să ai idei !"* — au fost invitați la Palatul Pionierilor specialiști în gimnastică (a asistat și maestra emerită a sportului *Sonia Iovan*), numeroși copii.

Recitalul tinerelor gimnaste din Călărași a plăcut foarte mult. Cîteva nume de care, sîntem siguri, vom mai auzi: *Vergilica Vișan* (cl. IV), *Gherghina Ulmeanu* (cl. IV), *Niculina Nedelcu* (cl. II), *Silvia Păun* (cl. IV), *Ionica Ilie* (cl. II), *Steliana Ungureanu* (cl. IV).

Deci, *„totul e să ai idei !"* Și, am completa noi: *inițiativă, pasiune pentru frumos, pentru sport !*

Vasile TOFAN

ANTEU DE PE ARGEȘ ȘI HERCULE DE PE BAHLUI

Între atîtea ciudățenii care se petrec în fotbalul nostru, povestea cu avantajul terenului nu mi se pare cea mai nevrednică de atenție. Actualul sezon a prilejuit două evenimente în acest sens, demonstrînd că băcăuanii pot cîștiga în deplasare, iar craiovenii știu să piardă chiar la ei acasă. Slavă Domnului — măcar pentru risipirea monotoniei, tot e ceva !

Dar să nu uit : nu mi-am propus să vorbesc despre evenimentele cu pricina, ci despre F.C. Argeș, pretendentă, alături de Steaua, la titlul de campioană a țării. Băieții din Pitești se numără, de asemenea, printre cei ce s-au dezobișnuit să lase vreun punct adversarilor, atunci cînd fac oficiul de gazde. Nici chiar Ferencvaros, una din marile formații de club din Europa, n-a putut înfrînge această tradiție. Se vede treaba că, aidoma legendarului Anteu, care își reîmprospăta forțele la contactul cu solul natal, coechipierii lui Dobrin capătă aripi ori de cîte ori simt în preajmă adierile blajine coborînd dinspre Dealul Negru și vuietul — mult mai puțin duios — al galeriei locale. Dar și în alte condiții — adică „afară" — Anteul de pe Argeș nu depune armele fără luptă. Steagul roșu și Dinamo București pot furniza mărturii recente, ca și spectatorii prezenți la meciurile respective. O singură dată în ultimii ani, F.C. Argeș s-a sufocat literalmente sub presiunea unui opozant teribil (un autentic Hercule, ce vreți !) în frumoasa revanșă de la Budapesta...

Iată, însă, că au venit optimile „Cupei", competiție în care piteștenii nu excelează (pe cîte știm, de pildă, în 1966, tot în optimi, au fost eliminați cu 1—0 de Metalul Plopeni ! !). De astă dată, soarta le-a scos în cale un al doilea Hercule, nu de pe Dunăre, ci de pe Bahlui, recte, Politehnica Iași... Teren neutru, vreme frumoasă, arbitraj corect, dar... Dar ! Ceea ce s-a petrecut miercuri la Ploiești, rămîne, vorba poetului, „o enigmă n'esplicată" ! Posibilii campioni ai țării au capotat lamentabil în fața unor preopinenți din categoria secundă, la o diferență echivalentă cu acel 0—4, de tristă memorie, de pe Nepstadion... Orice s-ar zice, Lupulescu nu-i chiar Albert, nici Cuperman nu-mi vine a crede că ar ti încurajat de așa manieră de învingători, încît să paralizeze de-a binelea puterile Anteului nostru, rupt de atmosfera familială.

Cred însă cu toată seriozitatea, că Dobrin et comp. au privit superficial confruntarea cu studenții ieșeni, gîndindu-se pesemne că aceștia se vor învinge singuri, cutremurați de palmaresul adversarilor. Sau — mai și — cînd țintești titlul de campioană a țării, Cupa devine o simplă formalitate. Bine, bine — dar cum rămîne cu cinstea obrazului, slăvite Anteu ? !

Dan DEȘLIU

EXAMENELE SPORTIVE ALE VACANȚEI

Așadar, vacanța de primăvară s-a sfîrșit ! Ne mai desparte o filă de calendar de ziua în care ghiozdanul va reintra în drepturi, de ziua în care se vor face bilanțuri ale clipelor petrecute în excursii, în tabere și în numeroase întreceri sportive. Această vacanță a fost într-adevăr foarte bogată în competiții școlare iar printre ele s-a numărat și „Cupa municipiului București" care a reunit în Capitală peste 800 elevi și eleve din școlile sportive sau din diferite asociații și cluburi în care își fac ucenicia sportivă.

Peste 800 de elevi s-au întrecut în „Cupa municipiului București" organizată de Școala sportivă nr. 2

Întrecerile de natație, handbal, tenis de masă și de cîmp, de gimnastică artistică s-au bucurat de organizarea competentă a cadrelor de specialitate din Școala sportivă nr. 2 și au prilejuit multe constatări îmbucurătoare privind nivelul tehnic și tactic al elevilor care și-au disputat întîietatea într-o ambianță plină de tinerească efervescență.

HANDBAL : CÎȘTIGĂTOARE SCONTATE, DAR DUPĂ MULTE EMOȚII...

Desfășurată concomitent în sălile *Constructorul*, *Progresul* și *Floreasca* (finalele), competiția de handbal rezervată școlilor sportive a reunit un număr de 16 echipe din întreaga țară. În întrecerea băieților, echipa Școlii sportive nr. 2 (antrenor, prof. O. Nițescu) a acumulat cel mai mare număr de victorii. În partida finală, cu *Steaua*, ea a terminat victorioasă, dar greu, cu scorul de 18—17. O performanță frumoasă au realizat și reprezentanții Școlii sportive din Craiova (antrenor, prof. I. Burcea), care au încheiat turneul pe locul 3, după o victorie meritată la colegii lor din Tg. Mureș (26—16), teoretic favoriți. Iată și clasamentul final : *1. Șc. sp. 2 ; 2. Steaua ; 3. Șc. sp. Craiova ; 4. Șc. sp. Tg. Mureș ; 5. Șc. sp. Timișoara ; 6. Șc. sp. Ploiești ; 7. Șc. sp. Brașov ; 8. Șc. sp. 2 (II).*

Dintre jucătorii prezenți la competiție s-au remarcat *Banciu*, *Flăitaru*, *I. Viorel* (Șc. sp. 2), *Muscă* (Tg. Mureș), *Tudosie*, *Rențea*, *Ciolacu* (Craiova), *Fedeleș* (Ploiești), *Lassel* (Timișoara).

Fetele și-au desemnat cîștigătoarea după partide la fel de interesante, încheiate cu scoruri strînse. În partida finală, de pildă, ocupanta locului I, echipa Școlii sportive din Petroșeni, a dispus de formația Școlii sportive din Constanța la o diferență de numai două puncte : 14—12. O victorie destul de dificilă a elevelor din orașul de pe Valea Jiului, care activează în divizie. Clasament final : *1. Șc. sp. Petroșeni ; 2. Șc. sp. Constanța ; 3. Șc. sp. Ploiești ; 4. Șc. sp. Brașov ; 5. Șc. sp. Tg. Mureș ; 6. Șc. sp. Craiova ; 7. Șc. sp. 2 (I) ; 8. Șc. sp. 2 (II).*

Cele mai bune jucătoare : *Domșa* și *Barabaș* (Petroșeni), *Frîncu* și *Tair* (Constanța), *Ficiu* (Brașov), *Guță* (Ploiești), *Simion* (Tg. Mureș).

De remarcat organizarea ireproșabilă a competiției, asigurată cu aportul profesorilor *Mihai Petrescu*, *Gh. Alexandrescu*, *V. Ionescu*, *C. Bădescu* și *D. Bălășescu*.

GIMNASTICĂ ARTISTICĂ : DEBUT PROMIȚĂTOR AL JUNIOARELOR

Această competiție a constituit primul concurs de gimnastică artistică deschis exclusiv junioarelor. Deși la debut, competiția a reunit 81 de gimnaste (de la cat. copii și pînă la maestre) și s-a desfășurat la un bun nivel tehnic, evidențiindu-se în mod deosebit : Carmen Bucaciuc, Rodica Pintea, Marilena Diculescu, Ileana Nicolae și Georgeta Bernea.

Rezultate tehnice. Cat. maestre : 1. Georgeta Bernea (M.C.F.) 24,25 p; *cat. I :* 1. Marilena Niculescu (Șc. sp. 2) 27,55 p ; *echipe :* Șc. sp. nr. 2 — 79,65 p ; *cat. a II-a :* 1. Ileana Nicolae (Univ. București) 27,05 p ; *echipe :* Universitatea București 77,15 p ; *cat. a III-a :* 1. Carmen Bucaciuc (Șc. sp. 2) 18,60 p ; *echipe :* Șc. sportivă 2 — 57,75 p; *cat. copii:* 1. Mihaela Volentir (Șc. sp. 2) 18,15 p ; *echipe :* Șc. sportivă 2 — 88,05 p.

NATAȚIE : ELEVII DE LA ȘC. SPORTIVĂ 2 AU TRANȘAT RIVALITATEA CU COLEGII DIN REȘIȚA...

Aproape 250 de elevi și eleve au fost prezenți la startul competiției de natație. Confirmînd rezultatele din ultima vreme, reprezentanții Școlii sportive nr. 2 au reușit să adiționeze cel mai mare număr de puncte (51) și să cîștige competiția. Veșnicii rivali ai cîștigătorilor, elevii Școlii sportive din Reșița au avut, de data aceasta, o comportare destul de modestă, acumulînd numai 25 de puncte.

Iată și cîteva dintre rezultatele tehnice. *LIBER 100 m băieți : Ghindaru* (Șc. sp. 2) 1:06,5 ; *100 m juniori :* D. Țurcanu (Șc. sp. 2) 1:00,6 ; *100 m fetițe :* Carmen Cehanzuc (Șc. sp. 2) 1:13,8 ; *100 m junioare :* Edda Schuller (Șc. sp. 2) 1:06,5 ; *SPATE. 200 m băieți :* W. Ditmar (Șc. sp. Reșița) 2:54,6 ; *200 m juniori :* M. Movanu (Șc. sp. 2) 2:28,6 ; *400 m mixt juniori :* Vl. Belea (Șc. sp. 2) 5:30,4 ; *266 m mixt fetițe :* Anca Pop (Șc. sp. 2) 4:22,5 ; *400 m liber băieți :* R. Freund (Șc. sp. Oradea) 5:26,0.

De menționat — pentru valoarea lor — mai ales rezultatele obținute de *Freund*, *Belea*, *Cehanzuc*, *Pop*, *Schuller*, *Ghindaru* și *Țurcanu*.

O notă bună pentru sprijinul acordat competiției de către comisia municipală de natație.

TENIS DE CÎMP : SUCCES DE PARTICIPARE

Pe terenurile Centrului de antrenament nr. 2, timp de 6 zile, și-au disputat întîietatea peste 200 de tineri practicanți ai tenisului de cîmp, printre care toți fruntașii juniorilor din țara noastră. Organizarea, asigurată de catedra din cadrul școlii (prof. *Eva Stăncescu* și *Gh. Cobzuc*), cu sprijinul Comisiei municipale și al federației, a contribuit la reușita competiției. În clasamentul pe echipe primul loc a fost ocupat de *Școala sportivă nr. 2*, urmată de *Dinamo București*, *U.T. Arad* și *echipa a II-a a Școlii sportive nr. 2*. Pe categorii de virstă primele locuri le-au revenit următorilor jucători : BĂIEȚI, 11—12 ani : *C. Pelea* (Șc. sp. nr. 2) ; 13—14 ani : *Tr. Marcu* (Steagul roșu Brașov) ; 15—16 ani : *G. Turcu* (Șc. sp. nr. 2) ; 17—18 ani : *V. Sotiriu* (Construcția București); FETE, 11—12 ani : *Mariana Simionescu* (Dinamo București) ; 13—14 ani : *Anca Floreșteanu* (Șc. sp. nr. 2) ; 15—16 ani : *Elena Cotună* (Șc. sp. nr. 2) ; 17—18 ani : *Valeria Balaj* (Steaua).

TENIS DE MASĂ : BUN NIVEL TEHNIC

Organizată direct de catedra de resort a Școlii sportive nr. 2 (prof. *Geta Pitică*), întrecerea celor 128 de practicanți ai tenisului de masă, reprezentînd 8 asociații bucureștene (*Progresul*, *Voința*, *Bere Grivița*, *Spartac*, *M.T.T.C.*, *Constructorul*, *Flacăra* și *Școala sportivă nr. 2*) s-a disputat la un bun nivel tehnic. De semnalat faptul că au asistat specialiști activînd în cadrul federației și al Consiliului municipal pentru educație fizică și sport București, precum și numeroși părinți. *Școala sportivă nr. 2*, care a prezentat 49 de competitori, a dominat concursul și a cîștigat trofeul pus în joc, acumulînd 135 de puncte. Au urmat în clasament *Spartac* cu 50 p, *Voința* cu 33 p și *Constructorul* cu 18 p. Pe categorii de virstă au ieșit învingători: BĂIEȚI, 8—10 ani: *N. Niculescu* (Șc. sp. nr. 2) ; 11—12 ani : *Fl. Hentz* (Spartac); 13—14 ani : *C. Popovici* (Bere Grivița) ; FETE, 8—10 ani : *Lăcrămioara Negoescu* (Șc. sp. nr. 2); 11—12 ani : *Gabriela Tulcea* (Voința); 13—14 ani : *Mihaela Sînteanu* (Voința).

ACTIVITATEA COMPETIȚIONALĂ LA OINĂ

Jocul de oină și-a mărit sfera, incluzînd anul acesta încă două competiții de masă : Campionatul școlilor generale și Cupa tineretului de la sate.

Pentru instruirea celor ce se vor ocupa de organizarea acesteia din urmă, care va cuprinde întreceri și la alte discipline sportive, comitetul județean U.T.C. Ilfov a ținut, zilele trecute, pe terenul C.P. București, o lecție la care au participat circa 300 de secretari U.T.C. și de asociații sportive. Asemenea inițiative ar trebui extinse și în celelalte județe.

A doua competiție, ca importanță, după campionatul național, „Cupa României" va lua în curînd startul. La prima etapă pot participa toate echipele afiliate și neafiliate. Începînd cu faza județeană, vor fi admise, însă, numai echipe afiliate, cu jucători legitimați (în caz că pentru etapa județeană se califică formații neafiliate, ele vor primi legitimații pentru jucători înainte de „zone"). Fazele premergătoare „zonelor" se desfășoară, după o formulă stabilită de comisiile județene, pînă la 12 mai 1968. Etapa de zonă va reuni cîștigătoarele întrecerilor pe județe, plus echipa calificată pe municipiul București, pe 25 și 26 mai, în cinci județe. Iată-le: ZONA IAȘI : Botoșani, Vaslui, Iași, Bacău, Suceava, Galați, Vrancea, municipiul București ; ZONA BUZĂU : Buzău, Brăila, Tulcea, Constanța, Ialomița, Prahova, Dîmbovița, Ilfov ; ZONA ARGEȘ : Argeș, Teleorman, Olt, Vîlcea, Gorj, Mehedinți, Caraș-Severin, Dolj ; ZONA SIBIU : Sibiu, Bistrița-Năsăud, Mureș, Harghita, Alba, Brașov, Covasna, Neamț ; ZONA TIMIȘ : Timiș, Satu Mare, Sălaj, Cluj, Bihor, Arad, Hunedoara, Maramureș.

Echipele vor fi împărțite, prin tragere la sorți, în serii de cîte patru, primele clasate disputîndu-și calificarea pentru finală într-un dublu meci de baraj. Finala pe țară este programată între 7 și 9 iunie, la Mangalia. Cele cinci formații participante vor susține meciuri tur-retur. Același sistem va fi utilizat și la faza de zone.

PLEDOARIE PENTRU POLO

Trei zile, la sfîrșitul săptămînii trecute, eleganta piscină clujeană a fost gazda unui puternic turneu de polo.

Desigur, clasamentul ne-a dezamăgit : locul 3 din 4 echipe, două înfrîngeri și o singură victorie (în fața celor mai tineri participanți, iugoslavii) ! Iar lipsa lui Zahan și Kroner din echipa noastră nu poate constitui o scuză deplină. Sînt convins, cei în drept vor analiza comportarea echipei noastre și vor lua măsurile ce se impun după acest „semnal de alarmă".

Aș vrea, însă, să scriu cîteva cuvinte despre cîștigătorul „moral", despre cîștigătorul lui neîncoronat, despre FRUMUSEȚEA acestui joc sportiv. Căci, în cele trei zile, polo-ul și-a arătat prin virtuțile unui Schuler sau Scurei (portarul nostru, care, deși la debut, a apărat și loviturile de la 4 m !) Dabovici sau Sarosi (ca să amintesc doar cîțiva dintre ași lui) întreaga sa panoplie secretă. Eleganța mișcărilor, viteza, dîrza luptă sportivă, dexteritatea, jongleria balonului, ritmul lui îndrăcit au fost prezente în bazinul clujean. Combinații subtile, rapide, curse pe contraatac, ca cele ale lui Thiel, asemenea tentativelor de record, sau reflexele incredibile ale unui Fahn au fost o convingătoare pledoarie pentru polo.

Uneori aveam impresia că în bazin sînt 14 „piloți de încercare" ce vor să învingă legile fizicii, care vor să irupă din apă, să joace deasupra ei, să încerce s-o ignore.

Și ultimul salt, al portarului, încremenirea pentru o secundă, secundă în care omul părea o dispută a aerului și a apei, mă convingea că adevărata pledoarie pentru polo e însăși acest frumos sport care trebuie văzut.

Și, de aceea, mie nu-mi rămîne decît să pledez pentru cît mai multe jocuri, între echipe cît mai puternice.

Dumitru RADU

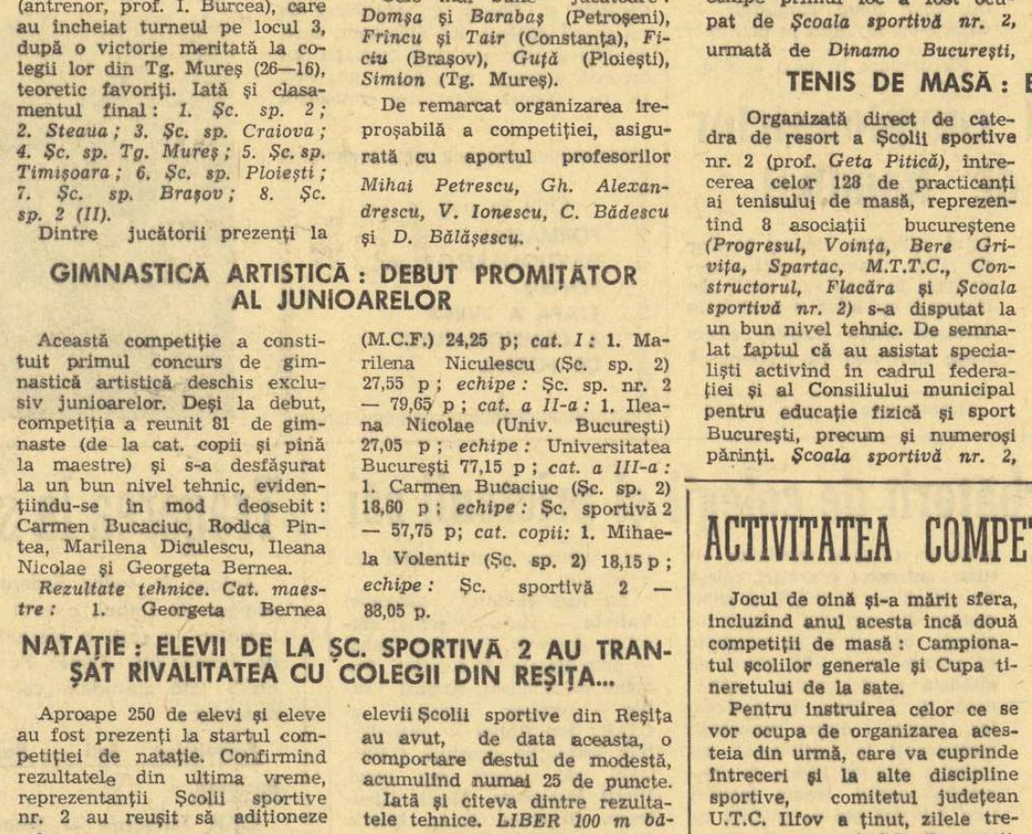

fotbal

Mîine, etapa a XVIII-a

● Pe stadionul „23 August": Rapid — Universitatea Cluj ● Va detrona Steagul roşu şi pe actualul lider? ● Piteştenii, hotărîţi să se reabiliteze în faţa propriilor suporteri ● Textiliştii speră să cîştige şi... acasă ● Formaţiile probabile

RAPID—„U" CLUJ

Partida n-are nevoie de o prezentare deosebită. Protagoniştele se bucură de simpatii în rîndurile publicului bucureştean, care aşteaptă un joc de zile mari. Şi, cei 22 de jucători, elevii lui Teaşcă şi ai lui Valentin Stănescu, sînt capabili de a realiza un spectacol agreabil. Din informaţiile pe care le avem, „U" Cluj, după meciul de „Cupă" de la Rm. Vîlcea cu Progresul, a poposit pentru două zile la Călimăneşti. Teaşcă îşi aduce echipa în Capitală în ajunul meciului. Giuleştenii, care au obţinut o victorie comodă miercuri la Piteşti în dauna Universităţii Craiova, au mai făcut două uşoare antrenamente în vederea partidei de mîine. În tabăra feroviarilor, un mare semn de întrebare: Dumitriu II, accidentat în meciul de Cupă. Antrenorii nu sînt încă siguri de participarea lui la joc. El figurează în formaţie, dar sub semnul probabilităţii.

RAPID: Răducanu — Lupescu, Motroc, Dan, Greavu, Dinu, Pop, Năsturescu, Dumitriu II (Neagu), Ionescu, Codreanu.

„U" CLUJ: Moldovan — Creţu, Pexa, Costin, Cimpeanu, Florian, Oprea, Lică, Angelescu, Adam, Barbu.

ARBITRII MECIURILOR DIVIZIEI A

● *PROGRESUL — UNIVERSITATEA CRAIOVA:* Z. *Drăghici* la centru, I. Constantinescu şi G. Manole (toţi din Constanţa) la tuşă;

● *RAPID — UNIVERSITATEA CLUJ: P. Sotir* (Mediaş), la centru, V. Gligorescu şi E. Vlaiculescu (ambii din Ploieşti) la tuşă;

● *DINAMO BACĂU — DINAMO BUCUREŞTI: S. Mureşan* (Turda) la centru, I. Cîmpeanu şi V. Mesaroş (ambii din Cluj) la tuşă;

● *U.T.A. — PETROLUL: A. Alexe* (Rm. Vîlcea) la centru, I. Chilibar (Piteşti) şi G. Smeureanu (Rm. Vîlcea) la tuşă;

● *STEAGUL ROŞU — STEAUA: I. Ritter* (Timişoara) la centru, C. Pop (Hunedoara) şi I. Rus (Tg. Mureş) la tuşă;

● *FARUL — JIUL: Al. Toth* (Oradea) la centru, V. Liga (Galaţi) şi V. Hărătău (Brăila) la tuşă;

● *F.C. ARGEŞ — A.S.A. TG. MUREŞ: O. Comşa* (Craiova) la centru, A. Ene (Craiova) şi L. Drăgulici (Tr. Severin) la tuşă.

U.T.A.—PETROLUL

In etapa trecută, U.T.A. — se ştie — a furnizat marea surpriză. A cîştigat în deplasare un meci la care nici cel mai optimist suporter arădean nu se aştepta. Ce vor face mîine textiliştii? Vor reuşi să obţină o victorie şi pe teren... propriu? Calculele hîrtiei o indică favorită, deşi adversarul — Petrolul — doreşte să continue seria rezultatelor mulţumitoare înregistrate în returul campionatului.

U.T.A.: Gornea — Birău, Bacoş, Pojoni, Czako, Meţcas, Petescu, Şchiopu, Moţ, Lereter, Axente (Dumitrescu).

PETROLUL: M. Ionescu — Dragnea, N. Ionescu, Pal, Mocanu, Alexiu, Iuhasz, Grozea (Dridea I), Oprişan, Badea, Moldoveanu.

STEAGUL ROŞU—STEAUA

Meciul de pe stadionul de la Poalele Tîmpei este hotărîtor pentru formaţia braşoveană. Cum tot atît de hotărîtor este şi pentru bucureşteni. Primii luptă pentru evitarea locurilor 13 şi 14 (supuse barajului) iar steliştii pentru a-şi consolida poziţia de lideri. Istoricul acestor întîlniri ne oferă o oglindă în care se reflectă o echitate perfectă în ceea ce priveşte rezultatele din ultimii ani. Avînd avantajul terenului, stegarii sînt, însă, capabili să-l detroneze pe lider, să repete figura pe care au făcut-o în urmă cu două săptămîni cînd au învins pe F.C. Argeş, aflat atunci la şefia clasamentului. Fără îndoială, va fi un joc de mare tensiune, în care steliştii vor trebui să stăvilească elanul localnicilor, să dea dovadă de maturitate, să confirme poziţia şi valorile de care dispun. În concluzie, jocul de la Braşov este un dificil examen pentru Steaua.

STEAGUL ROŞU: Papuc (Adamache) — Ivăncescu, Jenei, Alecu, Rusu, Pescaru, Gane (Ciutac), Nicolae, Necula, Ardeleanu, Gyorfi.

STEAUA: Haidu (Suciu) — Sătmăreanu, Jenei, Hălmăgeanu, Rotaru, D. Popescu, Volnea, S. Avram, Constantin, Tătaru II, Manea.

FARUL—JIUL

După o comportare submediocră la Bucureşti în faţa echipei Vagonul, Jiul nu poate aspira la victorie pe malul mării. Constănţenii, deşi n-au strălucit miercuri în „Cupa Balcanică", păstrează totuşi prima şansă. Antrenorul V. Mărdărescu nu concepe de altfel să piardă pe teren propriu. El ne-a anunţat echipa pe care o va alinia duminică: **Ştefănescu (Uţu) — Georgescu, Tilvescu, Mareş (Pleşa), Antonescu, Manolache, Koszka, Sasu, Tufan, Iancu, Kallo.**

Minerii au plecat spre Constanţa şi vor prezenta garnitura din meciul cu Vagonul, adică: **Zamfir — Talpai, Georgevici, Stocker, Mihai, O. Popescu (Achim), Sandu, Peronescu, Covaci, Libardi, Naidin.**

În timpul unei vizite făcute la redacţie, antrenorul secund, dr. Frînculescu, ne-a declarat că jucătorii din Valea Jiului vor obţine în partida cu Farul un rezultat de egalitate. E optimist!

F.C. ARGEŞ—A.S.A. TG. MUREŞ

După cum ne transmite corespondentul nostru Ilie Feţeanu, la Piteşti, în urma celor două duşuri (în campionat şi Cupă) mai ales după cel de la Ploieşti (1—5 în faţa divizionarei B — Politehnica Iaşi), în rîndurile suporterilor pluteşte multă nedumerire. Se află oare echipa pe tobogan? Cunoscătorii au caracterizat ultima înfrîngere drept un accident, posibil în viaţa oricărei formaţii. Optimiştii nu vor nici un moment să conceapă că Dobrin et. comp. au renunţat la titlu. Meciul de mîine poate readuce încrederea în întreaga tabără piteşteană, deoarece A.S.A., la rîndul ei, trece printr-o criză asemănătoare. Adăugaţi la aceasta avantajul terenului, înflăcăratul public local şi... s-ar putea ca mîine seară (în funcţie de rezultatul de la Braşov) F.C. Argeş să revină în fruntea clasamentului.

La ora cînd citiţi aceste rînduri, A.S.A. călătoreşte într-un autobuz O.N.T. spre Piteşti. Într-o convorbire telefonică avută ieri seară, corespondentul nostru I. PĂUŞ ne-a informat că în echipa mureşană sînt doi accidentaţi — Toth şi Siko — după meciul din Cupă de la Sibiu, a căror participare este incertă în jocul de mîine. Dar, iată formaţiile probabile:

F.C. ARGEŞ: Coman — Păciulete, Barbu, Stelian, Ivan (Vulpeanu), Ioniţă, Prepurgel (Olteanu), Nuţu, Kraus, Dobrin, Radu.

A.S.A.: Solyom (Bay) — Timpănaru, Balasz, Chiru, Czako, Dumitriu III, Ciutac, Lungu, Pavlovici, Mureşan, Raksi (Caniaro).

DINAMO BACĂU—DINAMO BUCUREŞTI

Un duel între două formaţii surori dinamoviste, despărţite în clasament doar de un singur punct. O victorie a bucureştenilor în această deplasare le-ar da posibilitatea să salte cel puţin trei locuri în clasament! O victorie a localnicilor, va duce şi mai mult la consolidarea poziţiei în plutonul fruntaş. Cum, în ultima vreme, formaţiile antrenate de Marian şi Nicuşor manifestă o creştere egală a formei jucătorilor lor, este de aşteptat ca meciul să fie viu disputat, rezultatul cel mai probabil fiind acela de egalitate.

DINAMO BACĂU: Ghiţă — Kiss, Nunweiller IV, Vătafu, Maghiar, Duţan, Nedelcu, D. Ene, Dembrovschi, Munteanu, Ene II.

DINAMO BUCUREŞTI: Datcu — Popa, Boc, Dinu, Ştefan, Ghergheli, Stocnescu, Pircălab, Varga (Lucescu), Naghi, Haidu.

PRONOSTICUL NOSTRU

(etapa din 7 aprilie)

Steagul roşu — Steaua	X
U.T.A. — Petrolul	1
Din. Bacău — Din. Buc.	X
Rapid — „U" Cluj	1
Farul — Jiul	1
F.C. Argeş — A.S.A. Tg. M.	1
Chimia Suceava — Chimia Rm. Vîlcea	1
C.F.R. Paşcani — Polit. Iaşi	2
C.S.M. Reşiţa — Polit. Tim.	2
Minerul Baia M. — Crişul	X
Ind. sîrmei — Met. Huned.	1
Olimpia Oradea — C.S.M. Sibiu	1
Gaz metan — Vagonul	X

STEAGUL ROŞU—STEAUA

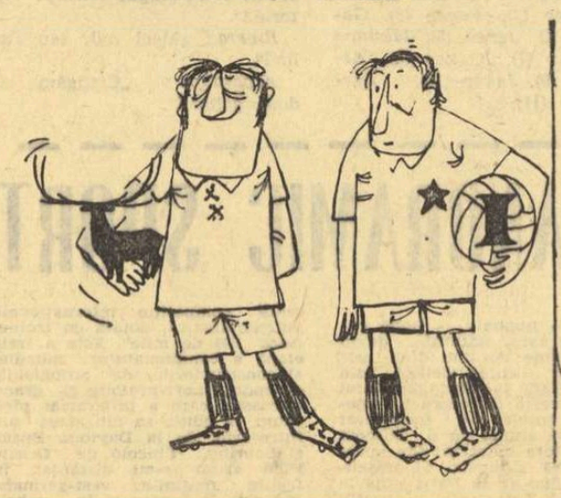

Fiecare cu ce are

U.T.A.—PETROLUL

Întărirea apărării...

DINAMO BACĂU—DINAMO BUCUREŞTI

În familie

RAPID—UNIVERSITATEA CLUJ

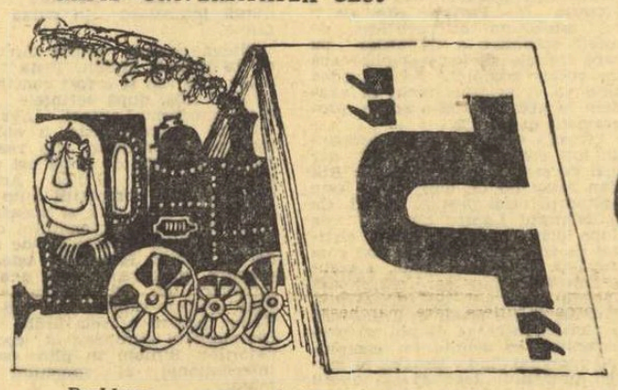

Problema e cum... ieşim

AVAN-CRONICĂ în tuş

de N. CLAUDIU

Ultimele măsuri

F.C. ARGEŞ—A.S.A. TG. MUREŞ

După cum ne transmite corespondentul nostru Ilie Feţeanu, la Piteşti, în urma celor două duşuri (în campionat şi Cupă) mai ales după cel de la Ploieşti (1—5 în faţa divizionarei B — Politehnica Iaşi), în rîndurile suporterilor pluteşte multă nedumerire. Se află oare echipa pe tobogan? Cunoscătorii au caracterizat ultima înfrîngere drept un accident, posibil în viaţa oricărei formaţii. Optimiştii nu vor nici un moment să conceapă că Dobrin et. comp. au renunţat la titlu. Meciul de mîine poate readuce încrederea în întreaga tabără piteşteană, deoarece A.S.A., la rîndul ei, trece printr-o criză asemănătoare. Adăugaţi la aceasta avantajul terenului, înflăcăratul public local şi... s-ar putea ca mîine seară (în funcţie de rezultatul de la Braşov) F.C. Argeş să revină în fruntea clasamentului.

La ora cînd citiţi aceste rînduri, A.S.A. călătoreşte într-un autobuz O.N.T. spre Piteşti. Într-o convorbire telefonică avută ieri seară, corespondentul nostru I. PĂUŞ ne-a informat că în echipa mureşană sînt doi accidentaţi — Toth şi Siko — după meciul din Cupă de la Sibiu, a căror participare este incertă în jocul de mîine. Dar, iată formaţiile probabile:

F.C. ARGEŞ: Coman — Păciulete, Barbu, Stelian, Ivan (Vulpeanu), Ioniţă, Prepurgel (Olteanu), Nuţu, Kraus, Dobrin, Radu.

A.S.A.: Solyom (Bay) — Timpănaru, Balasz, Chiru, Czako, Dumitriu III, Ciutac, Lungu, Pavlovici, Mureşan, Raksi (Caniaro).

DINAMO BACĂU—DINAMO BUCUREŞTI

Un duel între două formaţii surori dinamoviste, despărţite în clasament doar de un singur punct. O victorie a bucureştenilor în această deplasare le-ar da posibilitatea să salte cel puţin trei locuri în clasament! O victorie a localnicilor, va duce şi mai mult la consolidarea poziţiei în plutonul fruntaş. Cum, în ultima vreme, formaţiile antrenate de Marian şi Nicuşor manifestă o creştere egală a formei jucătorilor lor, este de aşteptat ca meciul să fie viu disputat, rezultatul cel mai probabil fiind acela de egalitate.

DINAMO BACĂU: Ghiţă — Kiss, Nunweiller IV, Vătafu, Maghiar, Duţan, Nedelcu, D. Ene, Dembrovschi, Munteanu, Ene II.

DINAMO BUCUREŞTI: Datcu — Popa, Boc, Dinu, Ştefan, Ghergheli, Stocnescu, Pircălab, Varga (Lucescu), Naghi, Haidu.

UNDE MERGEM

LUPTE GRECO-ROMANE — Sala Liceului I. L. Caragiale, de la ora 17: Etapa de zonă a Concursului republican de primăvară (juniori).

BASCHET — Sala Giuleşti, de la ora 17: Universitatea Buc. — A.S.A. Bacău (m. B.), Rapid — I.C.F. (f. A.); **sala Progresul, de la ora 18,15:** I.C.F. — Academia militară (m.B.), Progresul — I.C.H.F. (m. B.).

VOLEI — Sala Floreasca, de la ora 16.30: Rapid — Politehnica Galaţi şi Steaua — Dinamo, meciuri în cadrul turneului final al campionatului masculin.

BOX — Sala Dinamo, de la ora 17,30: Finala pe municipiul Bucureşti a campionatului republican de juniori.

RUGBY — Teren Constructorul, ora 16,30: Constructorul — Grivita Roşie (divizia A); **teren Tineretului IV, ora 16,30:** I.C.F. — Rapid (divizia B).

SCRIMĂ — Sala Floreasca II, de la ora 19: România — Bulgaria (sabie).

FOTBAL — Stadionul Republicii, ora 14,45: Progresul Buc. — Universitatea Craiova (tineret); **ora 16,30:** Progresul Buc. — Universitatea Craiova (divizia A).

ATLETISM — Terenul centrului de antrenament „23 August", de la ora 16: Etapa a II-a a „Cupei Viitorul".

INOT — Bazinul Floreasca, de la ora 10 şi 18, Concursul republican de primăvară al copiilor.

SPORT LA:

SIMBATA

ORA 16,55 — **Transmisie de la Sofia, meciul de fotbal Bulgaria — Italia din sferturile de finală ale campionatului european.**

ORA 22,45 — **Emisiunea Telesport. Din cuprins: reportaje filmate la tir şi floretă (concursuri în Cuba), hipism (steeple-chase la Liverpool), sabie (România — Bulgaria) şi volei (turneul final al campionatului republican masculin).**

DUMINICA

ORA 16,25 — **Transmisie de la stadionul „23 August". meciul de fotbal Rapid — Universitatea Cluj (divizia A). În pauză: „Careul magic" prezintă întîlnirea de box Archie Moore — Harold Johnson.**

ORA 23,15 — **Emisiunea Telesport. Din cuprins: reportaje filmate la fotbal (meciurile Progresul Buc. — Universitatea Craiova şi Atlanta — Detroit, din campionatul S.U.A.), ciclism (sărbătorirea antrenorului N. I. Ţapu şi sosirea în turul Flandrei), rugby (Steaua — Dinamo Buc.) şi box (întîlnirile Kobayashi — Barrientos şi Lopoppolo — Rutkopf).**

I. C. F.-Politehnica Galaţi, derbiul etapei

Un adevărat derbi, în care se întîlnesc două echipe studenţeşti, revelaţii ale campionatului, cu joc spectaculos şi pretenţii la calificarea în turneul final. Aceasta este caracterizarea disputei dintre I.C.F. şi Politehnica Galaţi, formaţii care, de-a lungul celor 15 etape desfăşurate pînă acum, au obţinut unele rezultate remarcabile, dar şi înfrîngeri surprinzătoare. În întrecerea de mîine, ambele echipe vin după cîte un insucces (I.C.F. în faţa Rapidului, Politehnica din partea Universităţii Cluj) care le-au micşorat întrucîtva şansele de calificare. Dar, aceasta nu poate fi decît un motiv în plus pentru ca meciul să fie echilibrat, spectaculos, atrăgător. În jocul de mîine, vor fi prezentate următoarele formaţii: I.C.F. (antrenor prof. **Mihai Nedef**): **Spiridon, Irimie, Tarău, Scorţescu, Măluşel, Antonescu, Nicolau, Strugaru, Vasilescu, Podvarcu, Roman; POLITEHNICA GALAŢI** (antrenor prof. **Petrică Vasiliu**): **Bejan, Chivulescu, Samson, Maxim, Gönczi, Peter, Baltag, Debreczi, Anton, Comăniţă, Moraru, Ioneci.** Iată şi situaţia în clasament înaintea partidei:

5. Politehnica Galaţi	15	7	8	1067—1106	22
6. I.C.F.	15	7	8	972— 993	22

În tur, victoria a revenit gălăţenilor cu scorul de 61—59.

Iată celelalte întîlniri ale etapei diviziei A: **masculin: Steaua — Universitatea Timişoara, Comerţul Tg. Mureş — Politehnica Bucureşti, Universitatea Cluj — Farul Constanţa, Crişul Oradea — Politehnica Iaşi; feminin: Rapid — I.C.F., Constructorul Bucureşti — Universitatea Cluj, Mureşul Tg. Mureş — Politehnica Bucureşti, Crişul Oradea — Voinţa Braşov.**

JUCĂTOARELE CLUJENCE SE IMPUN

„Criteriul primăverii" la tenis a programat în continuare meciuri interesante. De pildă, întîlnirea feminină (grupa I) dintre Vera Rado (Polit. Cluj) şi Ecaterina Horşa (Progresul). Surprinzător, prima a cîştigat cu 2—6, 6—4, 6—4, după o luptă dîrză, în care orientarea tactică şi luciditatea în acţiune au avut ultimul cuvînt. Alte rezultate: *simplu femei, gr. I:* A. Kun (Polit. Cluj) — E. Dumitrescu (Steaua) 6—2, 6—3, V. Rado — A. Cîrnaru (Dinamo) 4—6, 6—4, 6—4.

La simplu bărbaţi (grupa a II-a) s-au remarcat Niculescu (Steaua) şi D. Szabo (Dinamo). Primul s-a impus prin frumoase atacuri la fileu, reuşind să cîştige în două seturi: 6—2, 6—4. *Rezultate:* Mocanu (Construcţii) — Hutter (C.S.M. Cluj) 4—6, 7—5, 6—2, Hărădău (Hunedoara) — Takacs (U.T.A.) 6—4, 6—3, Negru (C.S.M. Cluj) — Szabo 6—4, 6—0, Kerekeş (St. roşu Braşov) — Balogh (Mureşul Tg. Mureş) 6—4, 6—3. Întrecerile continuă azi de la orele 8,30 şi 16, tot pe terenurile Progresul.

C. PUFU — coresp.

„Cupa Voinţa" la ciclism

Duminică dimineaţa se desfăşoară o nouă întrecere ciclistă de fond: „Cupa Voinţa". Startul se va da la ora 10 de la km 7 al şoselei Bucureşti — Ploieşti (varianta Buftea). Întrecerea este deschisă tuturor categoriilor de alergători. Categoriile superioare vor da handicap celor inferioare, astfel că se prevede o interesantă dispută pentru cucerirea primelor locuri.

„Cupa Voinţa" constituie şi o ultimă repetiţie pentru cicliştii neselecţionaţi în loturile naţionale în vederea „Cupei F.R.C.", întrecere ce se desfăşoară între 11 şi 14 aprilie şi la care participă şi cicliştii din Polonia şi Bulgaria.

COPIII RĂSPUND: PREZENT!

„L" BUCUREŞTI ÎŞI ANUNŢĂ CANDIDAŢII

În vederea meciului cu echipa omoloagă clujeană, reprezentativa liceelor bucureştene, pe care o vom alinta de acum înainte cu „L" Bucureşti, şi-a stabilit lotul. Antrenorii E. IORDACHE şi I. KLUGE, ajutaţi de profesorul de educaţie fizică GH. TIMAR, vor alege pe cei 11 reprezentanţi ai Capitalei din următorul lot lărgit de jucători: *portari: M. Maierom* (Lic. P. Groza, cl. XI), *I. Dragnea* (Lic. D. Bolintineanu, cl. XI), *Fl. Răşină* (Lic. 40, cl. X), *I. Niculescu* (Lic. Mihai Viteazu, cl. XI); *apărători: S. Mocanu* (Lic. C. A. Rosetti. cl. XI), *Gh. Cristache* (Lic. D. Cantemir, cl. X), *N. Drăgan* (Lic. C.F., cl. X), *E. Popescu* (Lic. 27, cl. XI), *A. Badea* (Lic. 39, cl. XI), *N. Lechinţeanu* (Lic. 15, cl. IX), *B. Poenaru* (Lic. I. Haşdeu, cl. IX), *M. Matei* (Lic. T. Vladimirescu, cl. X), *D. Mocanu* (Lic. C. A. Rosetti, cl. XI), *F. Prisăcăreanu* (Lic. 40, cl. X); *mijlocaşi: I. Cismaru* (Lic. Gh. Lazăr, cl. X), *N. Gorgorin* (Lic. 7, cl. XI), *Gh. Guţu* (Lic. D. Bolintineanu, cl. XI), *Tr. Stoica* (Şc. 76, cl. VIII); *atacanţi: R. Ionescu* (Lic. Gh. Lazăr, cl. X), *G. Iordache* (Lic. M. Sadoveanu, cl. XI) — căpitanul echipei, *Al. Dumitru* (Lic. M. Sadoveanu, cl. X), *D. Belea* (Lic. Arte plastice, cl. XI), *D. Bujor* (Lic. A. Vlaicu, cl. X), *G. Stan* (Lic. 8, cl. IX), *I. Tănăsescu* (Lic. M. Sadoveanu, cl. XI), *C. Vlad* (Lic. 19, cl. IX), *M. Petreanu* (Lic. T. Vladimirescu, cl. X), *I. Costache* (lic. 37, cl. XI).

După cum se vede, o formaţie redutabilă, care include cîţiva membri ai echipei naţionale de juniori. Ceea ce, evident, promite o partidă de mare atracţie la 21 aprilie pe stadionul Republicii!

★

Răspunzînd afirmativ propunerii colegilor lor clujeni, elevii bucureşteni din cl. V—VIII ne-au făcut cunoscut lotul pe care îl pregătesc pentru „deschiderea" meciurilor dintre „L" Bucureşti şi „L" Cluj. Iată-i pe cei 32 de componenţi ai lotului: *Ion Gabriel*, căpitanul echipei (Şcoala generală nr. 37), *G. Ciupitu* (Şc. 120), *M. Marunciac* (Lic. 37), *T. Rudisuli* (Şc. 189), *G. Gheorghe* (Şc. 193), *I. Cioateş* (Şc. 84), *V. Nedeianu* (Şc. 171), *V. Dobrău* (Şc. 191), *I. Boiţ* (Şc. 75), *I. Lixandru* (Şc. 193), *I. Budu* (Şc. 32), *C. Dumitru* (Şc. 36), *M. Drăgulici* (Şc. 126), *D. Ionescu* (Şc. 29), *E. Marin* (Şc. 86), *I. Rotaru* (Şc. 25), *M. Ţepeluş* (Şc. 75), *M. Costea* (Şc. 115), *N. Orăşanu* (Şc. 24), *V. Dumitru* (Şc. 141), *Ion Ion* (Şc. 57), *A. Sumulanschi* (Şc. 93), *M. Deacu* (Lic. I. L. Caragiale), *I. Bataclîu* (Şc. 57), *F. Militaru* (Şc. 28), *G. Trandafilov* (Şc. 46), *D. Carabulea* (Şc. 199), *V. Năstase* (Şc. 126), *I. Gheţu* (Şc. 31), *V. Geantă* (Şc. 16), *N. Sorescu* (Şc. 85), *M. Tudorică* (Şc. 102).

În faţa unui lot atît de numeros, „statul major" al bucureştenilor, avîndu-l în frunte pe cunoscutul internaţional TITUS OZON, secondat de profesorii M. ROTĂRESCU şi GR. GHICA, va avea de unde alege.

În replică, aşteptăm ultimele veşti de pe malurile Someşului.

Miercuri, la Braşov, în deschiderea meciului de Cupă dintre Dinamo Bacău şi Petrolul Ploieşti s-au întîlnit 2 echipe de copii, reprezentînd străzile Oltetului şi Strungului. Iată cele două formaţii pozînd (pentru prima oară!) fotoreporterului nostru A. Neagu

Carmen Cehanzuc — 1:08,7 la 100 m liber

Ieri au început, la bazinul Floreasca, întrecerile Concursului republican de primăvară la înot, la care iau parte circa 200 de copii din toate centrele ţării. Participanţii sînt împărţiţi pe trei categorii de vîrstă: A (13—14 ani), B (11—12 ani) şi C (9—10 ani).

În reuniunea inaugurală, o performanţă remarcabilă a realizat talentata Carmen Cehanzuc (Şc. sp. nr. 2) în proba de 100 m liber (f.A): 1:08,7, nou record naţional la categoria fetiţe categoria A. Ea a întrecut cu o zecime de secundă recordul anterior deţinut de Cristina Balaban, din anul 1961. Un alt record a fost stabilit, la fetiţe categoria B, de către Anca Groza (Dinamo): 1:11,0.

Iată cîştigătorii altor probe: 100 m spate (f.A): Zita Erdely (CSM Cluj) 1:18,5; 100 m spate (b.A): E. Manolescu (Şc. sp. 2) 1:12,2; 66 m spate (f.B): Ioana Sporea (Şc. sp. Reşiţa) 55,5; 66 m spate (b.B): D. Weternek (Şc. sp. Reşiţa) 51,0; 33 m spate (f.C): Eugenia Cristescu (Dinamo) 26,1; 33 m spate (b.C): E. Tschiltsche (Rapid) 25,8; 100 m bras (b.A): E. Manolescu 1:20,0; 100 m bras (f.B): Rodica Păturică (Şc. sp. Reşiţa) 1:29,8; 100 m bras (b.B): G. Popovici (Dinamo) 1:25,6; 100 m bras (f.A): Liliana Burlacu (Dinamo) 1:25,3; 33 m bras (f.C): Eugenia Cristescu 30,6; 33 m bras (b.C): D. Aldea (Petrolul Ploieşti) 28,7. Întrecerile continuă astăzi şi mîine.

Actualitatea internațională

UN SUCCES REMARCABIL LA LUPTE GRECO-ROMANE

ROMÂNIA — R.F. a GERMANIEI

5 ½ — 2 ½

WITTEN, 5 (prin telefon). În sala de sport din localitate, echipa României de lupte greco-romane a repurtat un mare succes, învingînd cu 5½—2½ redutabila formație a R. F. a Germaniei. Fostul campion mondial Fr. Stange și campionul Europei din 1963 R. Lacour au trebuit să se mulțumească cu rezultate de egalitate, iar vicecampionul olimpic K. Rost a fost întrecut la puncte de tînărul I. Enache. Iată rezultatele: **cat. 52 kg.** Gh. Stoiciu — R. Lacour ½—½, **cat. 57 kg.** I. Alionescu — Fr. Stange ½—½, **cat. 63 kg.** S. Popescu — Fr. Schrader ½—½, **cat. 70 kg.** I. Enache — K. Rost 1—0, **cat. 78 kg.** I. Țăranu — P. Nettekoven 1—0, **cat. 87 kg.** Gh. Popovici — G. Kowalewski ½—½, **cat. 97 kg.** N. Martinescu — W. Funk 1—0, **cat. +97 kg.** C. Bușoiu — H. Eikelbaum ½—½. Meciul revanșă, duminică seara, la Bremen.

SCRIMERII ROMÂNI ÎN COMPETIȚII INTERNAȚIONALE

O revanșă așteptată:

România—Bulgaria la sabie

Iubitorii de scrimă din Capitală vor avea prilejul să urmărească, timp de două zile, dubla confruntare amicală dintre sabrerii României și cei ai Bulgariei.

Revanșă a meciului desfășurat cu cîteva săptămîni în urmă, la Sofia, cînd victoria a surîs sportivilor bulgari (9—7), partida suscită un viu interes datorită echilibrului de forțe dintre cele două reprezentative.

★

Cît privește formațiile care vor fi prezentate în acest meci, trebuie arătat că oaspeții vor folosi, în primul rînd, pe **Stavrev** și **Spiridonov**, cei mai în formă sportivi din lot. De altfel, la Sofia acești sabreri au realizat cel mai mare număr de victorii, cîte 3. Ceilalți doi componenți ai echipei n-au fost încă stabiliți. Rămîne de văzut dacă va urca pe planșă „veteranul" **Diakowski** sau dacă vor fi folosiți **Nicolov** sau **Atanasov.**

Echipa țării noastre n-a fost nici ea fixată. Se contează, totuși, pe prezența lui **Vintilă, Irimiciuc** și **Popescu.** Pentru al patrulea titular se va alege între **Bădescu, Nilcă** și **Rohoni.**

Azi, de la ora 19, va avea loc meciul pe echipe, iar mîine, de la ora 10, este programat turneul individual (finala, de la ora 18). Întrecerile se vor desfășura în sala Floreasca II.

Budapesta

Floretiștii noștri vor căuta să rămînă în posesia „Cupei Gaudini"

Planșele instalate la „Sportcsarnok" din capitala Ungariei așteaptă la această oră primele asalturi din tradiționala competiție internațională de floretă masculină dotată cu „Cupa Gaudini".

Programată la scurtă distanță de întrecerile din cadrul „Cupei campionilor europeni", competiția reține interesul, în primul rînd, datorită prezenței la start a campioanei mondiale de anul trecut, reprezentativa României. De fapt, una și aceeași cu cîștigătoarea ediției precedente a „Cupei Gaudini".

Firește, datorită formei excelente pe care o dețin floretiștii noștri, multe din pronosticuri dau drept cîștigătoare, și în acest an, echipa României. Frumoasa comportare avută de trăgătorii noștri la Paris este un indiciu pentru specialiști că actualii posesori ai trofeului sînt capabili să-l păstreze. În ce ne privește, ne punem mari speranțe în **Tănase Mureșanu, Ionel Drimbă** și **Mihai Țiu,** oamenii de bază ai echipei. Așteptăm, de asemenea, ca și ceilalți trăgători din lot — **Iuliu Falb, Ștefan Ardeleanu, Ștefan Haukler** — să fie la înălțimea așteptărilor.

MIHAI ȚIU

Principala adversară a reprezentativei României va fi formația Ungariei, care va beneficia, după toate probabilitățile, de cel mai bun „4" posibil, în frunte cu fratii **Jenő** și **Laszlo Kamuty.**

Se așteaptă, de asemenea, cu interes și evoluția echipei Franței, care a avut un sezon ceva mai slab, precum și cea a Italiei, totdeauna capabilă de surprize.

La Minsk — un veritabil turneu european feminin de floretă

Orașul Minsk este, astăzi și mîine, gazda celui mai important turneu internațional feminin de floretă din luna aprilie: **„Cupa Bielorusiei".** Valoarea competiției este asigurată de o participare deosebit de puternică, alături de scrimerele din lotul principal al Uniunii Sovietice fiind prezente fruntașe ale floretei feminine din Ungaria, Franța, Italia, Polonia ș.a. Țara noastră aliniază o echipă în frunte cu **Olga Orban-Szabo, Ileana Drimbă, Ana Ene, Ecaterina Iencic** etc.

„Cupa Bielorusiei" — un veritabil turneu european — constituie un excelent prilej de verificare a gradului de pregătire pe care l-au atins floretistele noastre fruntașe. Și, desigur, de confirmare a succesului de la Torino.

Iată-l pe Mazzola (în tricou închis) înaintînd în terenul echipei adverse. (Fază din meciul Scoția—Italia 1—0 din preliminariile ultimului campionat mondial)

De la trimisul nostru special MARIUS POPESCU:

5000 de spectatori la antrenamentul italienilor

SOFIA, 5 (prin telefon). — Meciul de mîine dintre Bulgaria și Italia se află aici pe buzele tuturor. Pe stradă, în magazine, în grădinile publice, grupuri constituite ad-hoc își împărtășesc multe taine din culise. Se știe de pe acum că Jecev, „îngerul păzitor" al lui Eusebio și Pele la mondialele din Anglia, se va „ocupa" acum de Mazzola, pericolul nr. 1 azzurr, iar Bercelino va fi omul lui Asparuhov (sau... invers). Se observă predilecția antrenorului bulgar Boșkov pentru o majoritate de atacanți în formația bulgară. Într-adevăr, șase dintre cei 11 jucători bulgari, *Iakimov, Kotkov, Popov, Asparuhov, Jekov* și *Dermendjiev,* sînt înaintași. Asta înseamnă că echipa bulgară va folosi „cartea atacului".

Și acum, ultimele noutăți din ambele tabere. Italienii au fost așteptați de sute de amatori de autografe și de o armată de reporteri, cînd au sosit pe stadionul Levski. În prezența celor peste 5 000 de spectatori (printre care și 39 de ziariști italieni) Squadra azzurra a făcut un ușor antrenament, mai bine zis o joacă cu mingea, care a durat 35 de minute.

Iată formațiile definitive care se vor alinia la ora 17 pe stadionul „Vasil Levski", la fluierul arbitrului vest-german Schullemburg (în paranteză numerele jucătorilor de pe tricouri).

BULGARIA: Boncev (1) — *Salamanov* (2), *Penev* (3), *Gaganelov* (4), *Jecev* (5), *Iakimov* (6), *Popov* (7), *Kotkov* (8), *Asparuhov* (9), *Jekov* (10), *Dermendjiev* (11).

ITALIA: Albertosi (1) — *Burgnich* (2), *Facchetti* (3), *Bertini* (4), *Bercelino* (5), *Picchi* (6), *Domenghini* (7), *Juliano* (8), *Mazzola* (9), *Rivera* (10), *Prati* (11).

În încheiere, cîteva pronosticuri:

Picchi: „Va fi foarte greu să cîștigăm, dar tot atît de greu să pierdem".

Boșkov (antrenorul Bulgariei): „Cunosc un singur cuvînt: victorie!".

Rivera: „Meci nul, sau Italia!".

Asparuhov: „Cîștigăm la două goluri!".

Rajko Mitici este optimist

În afara meciului programat la Sofia, în Campionatul european se mai dispută azi încă o partidă: Franța — Iugoslavia (la Marsilia). Primul meci dintre reprezentativele Ungariei și U.R.S.S. va avea loc la 5 mai, la Budapesta.

Desigur, pe cititorii noștri îi interesează și sistemul după care se califică echipele în semifinalele Campionatului european.

Sistemul este identic cu cel existent în faza similară a cupelor europene: se califică formația care realizează în cele două întîlniri un scor general mai bun. În cazul cînd scorul general este egal va fi programat un meci decisiv, pe teren neutru.

Dar, pînă la eventualele partide decisive, să ne oprim asupra celuilalt meci de astăzi, Franța — Iugoslavia.

La Marsilia se anunță un joc echilibrat. Francezii au, totuși, prima șansă, mai ales dacă avem în vedere forma excelentă pe care o deține în prezent minusculul atacant central Di Nallo.

Rajko Mitici este optimist. El a declarat ziariștilor francezi prezenți la Marsilia că a dat formației sale indicații pentru un joc ofensiv. Iugoslavia prezintă o echipă tînără, cu multe talente autentice. Iată „11"-le probabil: Pantelici — Fazlaghici, Holțer, Georgevici, Paunovici, Mihailovici, Mușovici, Musenici, Osim, Trbici, Geaici.

Pregătirile austriecilor continuă

În vederea meciului de la 1 mai dintre selecționatele Austriei și României, selecționerul austriac Erwin Alge continuă să-și rodeze lotul. La Klagenfurt, reprezentativa Austriei a terminat la egalitate cu selecționata Sloveniei (Iugoslavia): 2—2 (0—1).

Uypesti Dozsa la prima înfrîngere

Etapa a 6-a a campionatului Ungariei a programat meciurile Ujpesti Dozsa — Csepel 1—2, Salgotarjan — Pecs 2—0, Szombathely — Tatabanya 1—1, Egyetertes — Honved 1—1, Győr — Vasas 0—1, Szeged — Videoton 2—1, Dunaujvaros — Diosgyőr 2—1. Clasament: Honved și Vasas cîte 10 p, Szeged 9 p, Ujpesti Dozsa, Ferencvaros cîte 8 p etc.

● În „Cupa Europei Centrale" Inter Bratislava — Steaua roșie Belgrad 3—2 (în tur 0—3). Astfel, Steaua roșie s-a calificat în semifinale.

„CUPA CUPELOR" LA BASCHET MASCULIN A REVENIT ECHIPEI A. E. K. ATENA

ATENA 5 (Agerpres). — Așa cum se prevedea, finala „Cupei Cupelor" la baschet masculin, disputată între echipele A.E.K. Atena și Slavia Praga, a atras pe stadionul olimpic din Atena un număr record de spectatori: 60 000.

Prima parte a jocului s-a desfășurat sub semnul unei sensibile egalități, gazdele avînd în permanență un mic avantaj de 2—4 puncte. În finalul primei reprize, baschetbaliștii greci s-au detașat, reușind ca la pauză să conducă cu 47-38. La reluare inițiativa a trecut de partea oaspeților care, avînd în Zidek un excelent realizator, au reușit ca în minutul 29 să egaleze scorul: 58—58. În continuare, jucătorii greci își revin și, puternic încurajați de zecile de mii de susținători, înscriu coș după coș. Scor final: 89-82 (47-38) pentru formația A.E.K. Atena, care astfel intră pentru prima oară în posesia prețiosului trofeu.

De la învingători cei mai buni jucători au fost: Amerikanos (29 puncte), Trontzos (24) și Zoupas (12). Cele mai multe puncte ale învinșilor au fost marcate de Zidek (31) și Ruzicka (23).

Partida a fost condusă de arbitrii dr. Dan Chiriac (România) — Janko Kavcik (Iugoslavia).

● *În semifinalele „C.C.E." la baschet masculin:* Zadar — Real Madrid 65—68; Spartak Brno — Simmenthal Milano 103—86. Echipele învingătoare s-au calificat în finala de la 11 aprilie, la Lyon.

PANORAMIC SPORTIV EXTERN

Paris — Roubaix... Două cuvinte care, alăturate, devin sinonime cu una din cele mai „dure" curse cicliste din lume. Inițiată la finele secolului trecut, această întrecere a specialiștilor șoselei s-a înconjurat încă de pe atunci cu o aureolă de dificultate extremă. Cei aproximativ 265 kilometri ai traseului, care duc de la Paris pînă la velodromul Berlieux din orașul fabricilor de textile, nu ocolesc șoselele cu piatră cubică, specifice nordului Franței, capabile să răpună și pe cei mai rezistenți dintre așii pedalei. De aceea, o victorie în Paris — Roubaix a fost totdeauna un certificat de totală stăpînire a calităților pe care trebuie să le îndeplinească un rutier complet. Vom vedea cine va fi primul trecut la examen în această a 66-a ediție, programată duminică.

Victoria este dorită cu ardoare de toți cei prezenți la start, dar mai cu seamă de „veteranul" Rik Van Looy (35 de ani), care este posesorul unui prețios record. Ca și faimosul Lapize din anii de după primul război, Rik a cîștigat de trei ori cursa. Un nou succes l-ar face recordman absolut al probei rutiere care marchează apogeul sezonului de primăvară. Trebuie să fie lăsați în urmă însă o pleiadă întreagă de noi ași profesioniști, în frunte cu campionul mondial Eddy Merckx și mereu prezentul Jacques Anquetil (care nu și-a înscris pînă acum numele printre învingătorii clasicului Paris — Roubaix). Ceea ce este — să recunoaștem — cam greu.

Alte curse, dar pe patru roți, vor atrage privirile spectatorilor din tribunele și de pe talazurile vecine circuitului betonat de la Brands Hatch, în Anglia. Aci se dispută o interesantă competiție internațională automobilistică, dotată cu trofeul celor „500 de mile". Este a treia etapă a campionatului mondial al constructorilor de automobile de sport, sport-prototip și grand tourisme, care a programat pînă acum, la ediția sa din acest an, întrecerile de la Daytona Beach și Sebring, dincolo de Ocean. Pînă acum s-au distanțat în frunte mașinile vest-germane Porsche, învingătoare în ambele curse americane. În urmă au rămas mărci cu veleități, ca italienele Ferrari și Alfa-Romeo, sau puternicele Mustang-uri produse de Ford. Asaltul acestora se anunță interesant în cursa de mîine.

Cîteva cuvinte despre circuitul de la Brands Hatch. Pista numără 4,260 km și a fost construită în anul 1938, după cerințele cele mai moderne atunci. Avansul tehnicii automobiliste a obligat însă pe organizatori să-i reamenajeze detaliile de două ori pînă acum, în 1950 și 1960. Aci se aleargă mari competiții auto și moto, așa cum este și această a treia etapă a campionatului mărcilor. În timp ce cele 500 de mile de la Brands Hatch își așteaptă oaspeții, o altă întrecere a automobilelor, de data aceasta de tipul pentru raliuri, are loc la Viena, pentru a treia probă din campionatul european al conducătorilor. Sîntem în plin sezon internațional al sportului cu motor.

Fotbalul trăiește cîteva zile mari. Prima, chiar astăzi, cînd pe program figurează două meciuri din sferturile de finală ale campionatului european: Franța — Iugoslavia și Bulgaria — Italia. Cele două întîlniri, la care se va adăuga viitoarea confruntare dintre Ungaria și U.R.S.S., completează prima mană a etapei, care trebuie să se încheie pînă la 11 mai. Atunci vom cunoaște dacă precedentele cîștigătoare ale competiției — echipele U.R.S.S. și Spaniei — mai rămîn în cursă. Pentru spanioli, deținători trofeului, lucrurile s-au ușurat simțitor după ce portarul lor, Sadurni, a rezistat tirului englez de pe Wembley, lăsînd doar o singură minge în poartă, din cele 32 expediate de Bobby Charlton et Co. Dar atacul campionilor mondiali poate produce și în deplasare, iar atunci noua echipă a Spaniei nu va mai repeta performanța din 1964, a celor din „vechea gardă".

Mai notăm o interesantă întîlnire amicală, jucată în familia Țărilor de Jos, cea dintre echipele Belgiei și Olandei. Este important acest meci, pentru a verifica potențialul fotbaliștilor olandezi, pe care România îi întîlnește, tot în meci amical, la 5 iunie. În sfîrșit, nu lipsesc meciurile pentru competițiile continentale inter-cluburi, dintre care și o primă semifinală în „Cupa campionilor europeni" care opune la Lisabona pe fosta deținătoare, Benfica, echipei torineze Juventus.

Pentru ultima oară în acest sezon, în coloanele Panoramicului nostru este prezent schiul. Fiindcă pentru ultima oară marii campioni ai coborîrilor în ture pe pistele albe se întrunesc la startul probelor pentru „Cupa Mondială", în stațiunea americană de sporturi de iarnă care poartă un atît de pitoresc nume, Heavenly Valley — Valea Cerului. De fapt, localitatea așezată la granița dintre California și Nevada nu este mai aproape de cer decît alte stațiuni de munte, altitudine — 2 100 m. Aci, pe lîngă piste de schi renumite, ființează localuri de distracție și cazinouri luxoase, care atrag numeroși turiști de pe întreg teritoriul S.U.A., iar în apropiere, lacul Tahoe — nume moștenit de la piele-roșii — oferă vîslașilor, ca și pescarilor amatori, ore plăcute de destindere.

Aci, în acest decor pitoresc, dl. Marc Hodler, președintele Federației internaționale de schi, va oferi, la capătul ultimelor întreceri, trofeele ce revin celor mai buni performeri ai anului, Jean Claude Killy și Nancy Greene. Deținătorii „Cupei Mondiale" se cunosc. Prezența lor la starturile de la Heavenly Valley este, practic, doar simbolică, fiindcă avansul de puncte pe care-l dețin după penultima etapă — de la Rossland — îi scutește de emoții. Într-adevăr, pentru ca Nancy Greene să piardă trofeul, de pildă, ea ar trebui să nu se claseze în primele trei locuri ale celor două curse de la Heavenly, iar a doua clasată de pînă acum, schioara franceză Isabelle Mir, să le cîștige pe amîndouă.

Cum arată această atît de des menționată „Cupă Mondială" a schiorilor? Este un glob pămîntesc, sculptat într-un bloc de cristal avînd o înălțime de 50 cm, executat după macheta graficianului olandez Willem Heesen. Transparența sa cristalină evocă strălucirile gheții și zăpezii. Va sta frumos în vitrina de trofee a celor doi necontestați campioni ai schiului alpin, în acest an.

Radu VOIA

Înotătorii sovietici par a intra în formă, încă de la începutul acestui an olimpic. Două noi recorduri mondiale și două recorduri europene, înregistrate la Tallin cu prilejul întîlnirii U.R.S.S.—R. D. Germană, confirmă aceasta. Printre performeri se numără Galina Prozumenșcikova (în foto), posesoarea celui mai bun timp european la 100 m bras — 1:15,4

telex — radio — telefon

ÎN A DOUA partidă contînd pentru sferturile de finală ale turneului candidaților la titlul mondial de șah, Spasski (în foto) l-a învins pe Gheller în 37 de mutări și conduce cu 1½—½.

■

DUPĂ trei etape, în competiția ciclistă Bordeaux—San Sebastian conduce olandezul Prinsen cu 7h 20:25,0. Românul C. Grigore se află pe locul 9 cu 7h 22:23,0. Cea de a doua semietapă (Teste—Biscarosse 59 km) a revenit francezului Masseys în 1h 20:17,0. Ciclistul român Tudoran a ocupat locul 13. Etapa a IV-a Biscarosse — Biarritz (163 km): locul I Martignon 4:00,16. Pe locul II, Emil Rusu (România) în același timp. Pe locul IV, Tudor Vasile 4:00,40.

■

ÎN TURNEUL internațional de tenis de la Nisa, Metreveli (U.R.S.S.) l-a învins cu 6—3, 7—5 pe englezul Hutchins, iar Rouyer (Franța) l-a eliminat pe Mulligan cu 6—1, 7—5.

■

ÎNTÎLNIREA internațională de natație dintre echipele U.R.S.S. și R.D. Germane, desfășurată la Tallin s-a încheiat cu scorul de 199—145 p în favoarea gazdelor. În proba de ștafetă 4x100 m liber echipa feminină a R.D.G. a stabilit un nou record european, cu timpul de 4:09,4. În afară de concurs, Nikolai Pankin a egalat recordul mondial oficial în proba de 100 m bras, cu 1:06,7. Cîteva rezultate înregistrate în ultima zi: 100 m liber (m) Ilicev (U.R.S.S.) 53,3; 100 m bras (m) Prokopenko (U.R.S.S.) 1:07,6; 200 m bras (f) Prozumenșcikova (U.R.S.S.) 2:43,3; 100 m spate (m) Matthes (R.D.G.) 1:00,3. Ștafeta 4x100 m mixt (m) U.R.S.S. 3:58,2 (record unional).

■

ECHIPA feminină de volei a U.R.S.S. a evoluat la Tokio, în compania formației locale Hitatity. Gazdele au obținut victoria cu scorul de 3—1: 17—19, 15—10, 15—10, 15—7.

■

FRANCEZUL Poulidor a cîștigat etapa a III-a a turului ciclist al Belgiei (Spa—Genk, 210 km), fiind cronometrat în 5h 26:45,0. Belgianul David continuă să conducă în clasamentul general individual.

■

LA LAUSANNE a încetat din viață Oswald Zappelli, în vîrstă de 55 de ani, fost campion olimpic de scrimă, participant la J.O. de la Londra și Helsinki.

■

CÎTEVA rezultate înregistrate în meciuri profesioniste de box: la Tokio, Kim Ki Soo (Coreea de Sud) b.p. în 10 reprize pe Benkei Fujikura (Japonia), la categoria mijlocie mică; la Copenhaga, Tom Bogs (Danemarca) b.p. Charlie Austin (S.U.A.), în limitele categoriei mijlocii.

■

ÎN CAMPIONATUL UNIONAL de hochei pe gheață s-au disputat două noi întîlniri. La Gorki, formația locală Torpedo a terminat nedecis: 3—3 (0—1, 2—2, 1—0) cu S.K.A. Leningrad, iar la Moscova Aripile Sovietelor a pierdut cu 4—6 (1—1, 1—4, 2—1) în fața echipei Avtomobilist Sverdlovsk.

Gabriel Moiceanu și echipa României conduc în Turul Marocului

MARRAKECH, 5. — La capătul primelor cinci etape, participanții la Turul ciclist al Marocului au avut o zi de odihnă. În caravana cicliștilor se comentează buna comportare a reprezentanților României, care ocupă primul loc atît în clasamentul individual cît și în cel pe echipe. Gabriel Moiceanu se află în posesia tricoului galben, fiind urmat în clasamentul general de suedezul Soderlund la 2:08 și marocanul El Gourch la 2:36. Distanțele mari între fruntași sînt caracterizate de faptul că Jan Kudra, liderul rutierilor polonezi, se află la 13:28, pe locul 10. În clasamentul pe echipe, România este în frunte. Urmează: Polonia la 9:58, Maroc la 10:54, Iugoslavia la 13:28, Suedia la 19:20. Echipa Franței este a 9-a, la 35:20. În clasamentul cățărătorilor, conduce englezul Smith cu 19 p, urmat de Valenici (Iugoslavia) cu 10 p.

Astă-seară, finala „C. C. E." la handbal masculin

(Urmare din pag. 1)

liniștite locuri din apropierea Frankfurt-ului. Campionii românii s-au instalat la Götzenheim *(20 km. de Frankfurt), iar jucătorii cehoslovaci în localitatea* Darmstadt *(32 km de orașul gazdă a finalei). Vineri dimineața, elevii antrenorilor* O. Nițescu *și* O. Nodea *au primit vizita unei echipe a televiziunii vest-germane și, apoi, au făcut o scurtă plimbare prin Frankfurt. După-amiază, ultimul antrenament în sala de la Götzenheim. Toți jucătorii se află în formă bună și așteaptă meciul final cu optimism, deși știu că vor întîlni un adversar redutabil, fără îndoială un „7" aflat între marile valori ale handbalului mondial.*

La Darmstadt, Dukla Praga, sosită cu formația anunțată, și-a încheiat și ea vineri pregătirile. Antrenorul Bedrich König *a declarat ziariștilor că, indiferent de rezultat, jucătorii săi vor face totul pentru a demonstra că în ciuda prezenței cîtorva veterani echipa și-a păstrat nu numai valoarea tehnică, ci și vigoarea din anii trecuți.*

Va decide — după părerea specialiștilor — eficacitatea celor două finaliste. Statistica jocurilor disputate pînă acum în „C.C.E." indică din acest punct de vedere un avantaj pentru handbaliștii români: în cele trei duble întîlniri preliminarii Steaua a înscris 126 de puncte, față de 122 marcate de Dukla și a primit 74, față de 100 — Dukla. Firește, criteriul nu este absolut obiectiv, deoarece trebuie avută în vedere valoarea adversarilor întîlniți. Dar, cifrele sînt totuși comentate.

Arbitrul H. Rossmanith (R. F. a Germaniei) — care locuiește la Wiessbaden — este așteptat să sosească la Frankfurt sîmbătă dimineața.

Meciul va fi transmis în întregime de posturile noastre de radio pe programul I, cu începere de la ora 21,30 (ora României).

Va străluci oare Steaua — așa cum dorim cu toții — în finala de sîmbătă?

ultima oră

NEW YORK, 5 (prin radio). Federația de tenis din S.U.A. urmează să ia o hotărîre, în cursul săptămînii viitoare, asupra condițiilor în care va fi organizat anul acesta turneul internațional de tenis de la Forest Hills, declarat „open" de către Adunarea F.I.L.T. de la Paris. În cercurile bine informate se menționează că forul american ar dori, totuși, ca tradiționalul turneu să-și păstreze caracterul pur amator. În această eventualitate, Cricket Club din Boston a anunțat că pune la dispoziție suma de 40 000 dolari pentru organizarea unui turneu „open" în această localitate.

La Zürich s-au tras la sorți, ieri, meciurile din cadrul semifinalelor „Cupei orașelor tîrguri". Iată ordinea întîlnirilor: Ferencvaros Budapesta — F.C. Bologna sau Vojvodina Novisad; Dundee — Glasgow Rangers sau Leeds United. Această etapă a competiției urmează să fie epuizată pînă la 10 mai.

● În cadrul campionatelor internaționale de tenis ale Republicii Sud-Africane, la Johannesburg, tenismanul danez Torben Ulrich l-a învins pe sud-africanul Jackie Saul cu 6—2, 6—4, 6—3. Fr. Jauffret (Franța) a dispus de Stubbs (Australia) cu 6—3, 0—6, 6—0, 4—6, 6—2.

Tiparul: I. P. „Informația", str. Brezoianu 23—25.

40365

PROLETARI DIN TOATE ȚĂRILE, UNIȚI-VĂ!

Redacția și administrația: str. Vasile Conta nr. 16, tel. 11.10.05, interurban 72 și 286. Telex: sportrom buc. 180.

sportul

4 pagini 30 bani

Anul XXIV Nr. 146 (5580)

Duminică 7 aprilie 1968

ZIAR AL CONSILIULUI NAȚIONAL PENTRU EDUCAȚIE FIZICĂ ȘI SPORT

Ieri, la baschet (f)

RAPID — I.C.F. 59-47

Stînjenite evident de presingul adversarelor dar și de... numeroasele aruncări libere ratate (21!) rapidistele au învins mai greu decît era de așteptat o echipă hotărîtă să se reabiliteze (după evoluția de săptămîna trecută) dacă nu prin rezultat cel puțin prin comportare: Rapid — I.C.F. 59—47 (33—16).

In fotografie un moment din meci.

Trimisul nostru special la Frankfurt pe Main, DAN GÂRLEȘTEANU, transmite:

STEAUA BUCUREȘTI A CUCERIT „CUPA CAMPIONILOR EUROPENI" LA HANDBAL ÎN 7

● In meciul final de aseară: 13-11 (7-6) cu Dukla Praga

Dramatica finală a „Cupei campionilor europeni" la handbal masculin s-a încheiat cu victoria echipei STEAUA BUCUREȘTI! 8 000 de spectatori, prezenți la Festhalle din Frankfurt pe Main, au aplaudat această splendidă victorie a sportivilor români, victorie care confirmă valoarea handbalului nostru. La prima ei participare în „Cupa campionilor europeni", formația Steaua a reușit să cîștige rîvnitul trofeu.

Finala dintre Steaua București și redutabila echipă cehoslovacă Dukla Praga (învingătoare în C.C.E. în edițiile din anii 1957 și 1963) a început într-o atmosferă de mare entuziasm. Reprezentanții noștri sînt stăpîniți de emoție și nu reușesc să se impună în acest început de meci. În minutul 3 înscrie Beneș, pentru ca după două atacuri ratate de Gruia, sportivii cehoslovaci să majoreze scorul la 2—0 prin Mareș. Echipa Steaua se află pe teren cu formația *Dincă, Iacob, Gruia, Oțelea, Popescu, Marinescu, Goran* (în timpul partidei vor mai fi introduși *Cristian, Roșescu, Alboaică*), iar Dukla Praga are în componență pe *Vicha, Razek, Beneș, Duda, Havlik, Mareș* și *Satrapa* (vor mai juca *Jary, Horvat* și *Kaban*).

Tracul este depășit și Marinescu marchează primul gol pentru Steaua: 1—2. Este semnalul declanșării unor atacuri debordante pe care le concretizează Popescu (din 7 m, 2—2), Gruia (3—3, deoarece Satrapa înscrisese un gol pentru Dukla) și din nou Gruia din lovitură de la 7 m (4—3!). Dincă apără un șut puternic și lansează un contraatac fructificat de Marinescu: 5—3. Lupta devine titanică. Duda reduce din handicap

(Continuare în pag. a 4-a)

Echipa Steaua (sus, de la stînga la dreapta): *Octavian Nițescu — antrenor, D. Alboaica, D. Roșescu, Gh. Gruia, O. Savu, D. Cristian, I. Popescu, Olimpiu Nodea — antrenor;* (jos, de la stînga la dreapta): *C. Oțelea, M. Marinescu, I. Belu, Alex. Dincă, Gh. Goran, I. Iacob*

FOTBAL

Șoangher accidentat! Inexplicabil, arbitrul Z. Drăghici (Constanța) îl împiedică pe medicul Progresului să-i acorde primul ajutor...

PROGRESUL (2-0 cu Universitatea Craiova) A URCAT UN LOC

(Amănunte în pagina a 3-a).

Un moment din întîlnirea de tineret. Craiovenii au obținut un „draw". Pe care îl invidiază, desigur, seniorii...

Foto: V. ONESA

Tradiția congreselor olimpice

Pierre de Coubertin era un temperament viu, care simțea mereu nevoia să combată. Cu logică în acțiuni, cu spirit creator, novator în toate și mai ales cu un entuziasm molipsitor. Numai așa a reușit, la 23 iunie 1894, în aula mare a Sorbonei, să convingă o lume întreagă de necesitatea **„regenerării speței umane prin reînvierea mijloacelor de educație cetățenească întrebuințate de clasica Eladă".** Acea zi memorabilă a trecut în istoria sportivă drept dată a restaurării Jocurilor Olimpice. Iar întrunirea de la Paris a primit numele de prim congres olimpic.

Coubertin era un spirit malleabil, gata să se adapteze împrejurărilor, pretabil chiar la concesii dacă interesul general o cerea. Părintele Jocurilor Olimpice moderne a înțeles că olimpismul trebuie să meargă în pas cu viața. De aici s-a născut corolarul: viabilitatea ideilor olimpice este periclitată atîta vreme cît ele se sprijină doar pe un festival (oricît de grandios) cvadrienal și nu sînt susținute de o largă, universală, mișcare în favoarea educației fizice a tineretului. Această concepție — valabilă și astăzi — a dus la ideea congreselor olimpice. Din păcate puține la număr și restrînse în timp la răscrucea veacurilor. Tematica acestor congrese olimpice a fost: „Igienă și pedagogie sportivă" (Le Hâvre, 1897), „Tehnica exercițiilor fizice" (Bruxelles, 1905), „Arte, literatură și sporturi" (Paris, 1906), „Psihologie sportivă" (Lausanne, 1913). Patru congrese ulterioare, desfășurate între 1914 și 1930, au fost consacrate exclusiv regulamentelor olimpice. Pierdere de viteză, scădere de entuziasm și seria congreselor olimpice a încetat.

Urmașii lui Coubertin, mult mai puțin lobili, adesea de-a dreptul conservatori, au renunțat la o excelentă idee care era emanația filozofiei practice a baronului francez. Și totuși, astăzi, poate mai mult ca oricînd, într-o lume sportivă frămîntată de probleme, dubii, incertitudini, se simte nevoia unui forum internațional periodic care să dezbată întrebările puse de viața modernă, implicate de evoluția mondială, impuse de restructurarea fundamentală a mentalității tineretului.

Congresele olimpice pot fi reluate. De acolo de unde au rămas, dar potrivite circumstanțelor zilei. Printre temele acestor congrese pot figura titluri generale: sociologia sportivă, medicina sportivă, sau titluri detaliate: alimentația sportivilor, precum și grave chestiuni ale mișcării olimpice: amatorismul în contextul social al contemporaneității sau gigantismul Jocurilor Olimpice și așa mai departe.

Supunem această sugestie Comitetului Olimpic Român care ar putea-o transmite — ca o propunere românească, justificată și fără îndoială susținută — Comitetului Internațional Olimpic. Tradiția congreselor olimpice trebuie să renască!

Victor BANCIULESCU

ASEARĂ ÎN SALA FLOREASCA ✻ FINAL ÎN CAMPIONATUL DE VOLEI

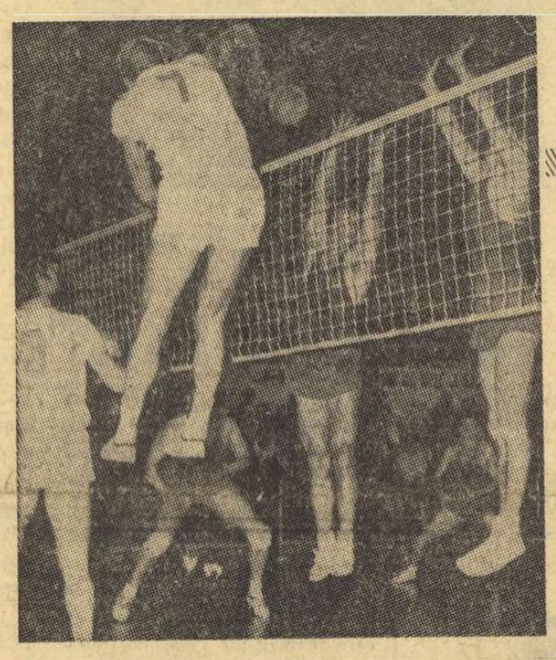

Derzei (Dinamo) asistat de Ganciu trimite puternic peste blocajul campionilor mingea care se va opri pe podea. Asemenea „directe" au încheiat însă faze extrem de lungi și palpitante, spre satisfacția și deliciul publicului, care a aplaudat la scenă deschisă ambele echipe.

(Amănunte în pag. a 3-a)

Foto: N. AUREL

STEAUA DIN NOU PE PRIMUL LOC

Antrenorul T. Tănase, fericit, „suportă" entuziasta manifestație a elevilor săi și a numeroșilor suporteri care au trecut peste toate „obstacolele" pentru a-i felicita pe învingători.

Startul poloiștilor

Astăzi dimineață, trei orașe ale țării găzduiesc meciurile etapei inaugurale a campionatului național de polo. În Capitală, la Cluj și la Oradea vor avea loc partidele: Rapid — Industria Linii Timișoara, I.C.F. — Progresul, Steaua — Politehnica Cluj, Voința Cluj — Vagonul Arad și Crișul Oradea — Dinamo București.

Recordul automobilistic București-Brașov

Cele trei tentative nefinalizate ale ing. Calcianu

Pe parcurs, totuși, trei recorduri

Reportajul în pag. a 2-a

Sportul pe glob • Sportul pe glob • Sportul pe glob

Wolfshohl, absent!

Azi, în cursa ciclistă Paris—Roubaix, va lipsi cunoscutul rutier vest-german Rolf Wolfshohl, suspendat de U.C.I. pînă la sfîrșitul lunii. El a refuzat să se prezinte la controlul antidoping după campionatul mondial de ciclo-cros.

In fotografie, Wolfshohl (stînga) felicitat de F. Bracke, recordmanul mondial al orei.

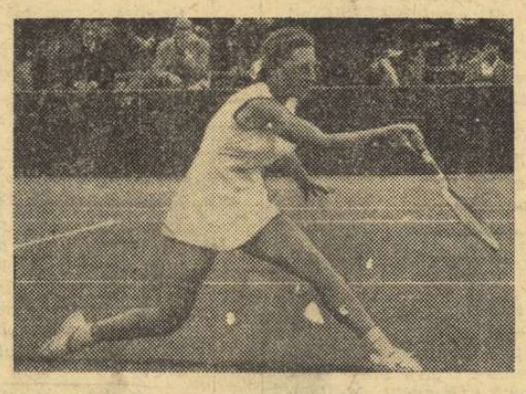

Un „serial" de tenis numai cu vedete

„Acum, pot semna contractul cu inima împăcată..." a declarat Françoise Durr (în foto), cînd i s-a comunicat vestea că federația internațională de tenis a adoptat turneele „open". Nimic n-o mai împiedică pe celebra tenismană să treacă la profesionism, alături de celelalte vedete feminine ale sportului alb: Billie Jean King, Ann Haydon Jones și Rosemary Casals. Ele sînt angajate acum de compania americană Madison Square Garden Corporation și — sub conducerea managerului George McCall — vor lua parte la o serie de programe televizate, care urmează să fie retransmise și în Europa.

Nr. 1 al schiului mondial, inegalabilul as Jean-Claude Killy — în fotografia noastră — părăsește pîrtiile de concurs. Așa sună, cel puțin, ultima sa declarație, înregistrată de trimișii presei sportive la concursurile de la Heavenly Valley (S.U.A.) „...După acest ultim concurs, îmi voi continua pregătirile la automobilism! Am și încercat la Detroit cîteva mașini de curse, fiindcă intenționez să particip la marea competiție de 24 de ore de la Le Mans".

în pag. a 4-a
ACTUALITATEA INTERNAȚIONALĂ

● LEW ALCINDOR baschetbalistul nr. 1 al Americii ● Cronicile meciurilor de fotbal Bulgaria—Italia și Franța—Iugoslavia din campionatul Europei ● Ultimele știri de peste hotare. ●

AȘA ÎNCEPE DIMINEAȚA PREȘEDINTELUI

Fotografia noastră îl înfățișează pe președintele Republicii Finlanda, URHO KEKKONEN, care obișnuiește să înceapă ziua de lucru cu un cros prin parcul reședinței sale.

Președintele Republicii Finlanda, actualmente în vîrstă de 68 de ani, manifestă o predilecție deosebită pentru mișcarea în aer liber după cum o dovedesc, de altfel, și vacanțele pe care le petrece parcurgînd cîteva sute de kilometri — vara, pe jos și iarna pe schiuri, în regiunea Laponiei.

Pasiunea pentru sport a președintelui Republicii Finlanda are — după cum se știe — antecedente temeinice în an'i studenției, cînd a cîștigat opt titluri de campion universitar al țării la diferite probe atletice și titlul de campion național la sărituri cu schiurile.

Medaliile lui Peggy Fleming

Cum era și de așteptat, Peggy Fleming s-a bucurat de cele mai mari onoruri în S.U.A., după ce a cucerit titlurile de campioană olimpică și mondială la patinaj artistic.

Primind-o la Casa Albă, președintele Johnson i-a spus zîmbind:

— Aducînd aceste medalii, ne ajutați să combatem... „fuga aurului"!

Magazin sportul

Recordul automobilistic București - Brașov

CELE TREI TENTATIVE NEFINALIZATE ALE INGINERULUI CALCIANU

Pe parcurs, totuși, trei recorduri:

- BUCUREȘTI — PLOIEȘTI — 28 minute
- BUCUREȘTI — CÎMPINA — 36 minute
- BUCUREȘTI — SINAIA — 58 minute

Astfel după cum promisese, decanul automobiliștilor români, Calcianu, și-a pregătit și el startul pentru a ataca recordul rutei București—Brașov. Alexandru Papană avusese inițiativa și pierduse circa 10 minute cu o bucăță împușă de șoseaua în reparație, cu o pană de cuplaj și cu o barieră; alt competitor, Al. Budișteanu, ameliorase recordul cu numai o secundă 1/5, după ce pierduse și el minute prețioase în luptă cu căruțele țărănești și cu faetoanele lăptarilor, cu o barieră la ieșirea din Cîmpina, cu șoseaua în reparație la Dîrste, la care, culmea ghinionului, se adăugaseră și ultimele patru minute, — tocmai avansul în final asupra recordului lui Papană — „minute mîncate" de inadvertența agenților de circulație destinați să protejeze desfășurarea cursei...

Cu competența-i tehnică unanim recunoscută, inginerul Jean Calcianu și-a organizat și el startul: 1 mai 1939, ora 13, în Piața Victoriei. Animația de pe șosea — era 1 mai și lumea ieșise să prăznuiască Armindenul — l-a făcut pe Calcianu să deslușească dificultățile ce-l așteptau pe întregul traseu; după numai opt sute de metri, precaut și hotărît, el a stopat și a anunțat că reia startul la 6 mai, cînd a și plecat, precis la ora 13, din același punct al Pieței Victoriei, într-o nouă încercare, — a patra din palmaresul cursei, a doua pentru sine.

...Așadar, sîntem în 6 mai 1939, ora 13... În acest moment, la bordul unui „Steyer" de curse, Jean Calcianu a pornit spre Brașov.

Linia de centură de la Otopeni a fost depășită la 4 minute după luarea startului. Apoi virajele de la Săftica îl găsesc pe Calcianu angajat cu 130 km/oră. Cronometrul indică la km 18 al rutei, minutul 7 al cursei. La bifurcarea șoselei cu Snagovul, Calcianu are 3 minute avans asupra timpului în vigoare, iar la Ploiești el intră cu 4 minute înaintea recordului lui Papană, reducînd astfel durata drumului dintre București și Ploiești la 28 de minute.

Pe tot parcursul dintre Ploiești și Cîmpina, mașina trage cu 156 km pe oră și centrul Cîmpinei indică 6 minute avans asupra timpului anterior, fiind ameliorată și aici cifra de itinerar: București—Cîmpina 36 de minute! Să nu uităm că ne aflăm pe o șosea deschisă și bicicliștilor, tracțiunii animale și chiar a unor gură-cască și că totul se raportează la mijloacele mecanice de acum 29 de ani...

Automobilul lui Calcianu gonește de zor. La Gura Beliei, el trece fără „tradiționala poticnire a barierei", iar la Comarnic se intră aproape triumfal: e, de-abia, ora 13 și 57 minute.

Calcianu are 8 minute avans asupra recordului lui Papană și mai multe asupra timpului lui Budișteanu, care-și refăcuse handicapul abia după Posada, spre Brașov.

Dar iată că începe să plouă torențial, șoseaua fiind pur și simplu inundată. După un schimb de priviri cu navigatorul său, Calcianu stopă în fața oficiului telefonic din Comarnic și obținînd legătura cu Bucureștiul, comunică, laconic, serios și hotărît: „Alo, aici Calcianu. Ploaia ne împiedică să continuăm azi. Noi vrem să ajungem la Brașov, nu pe lumea cealaltă".

Două săptămîni mai tîrziu, la 18 mai 1939, Calcianu și-a îndesat basca, a privit tăcut în jur și a pornit din nou la drum. Promisese și nu se cuvenea să nu-și respecte cuvîntul.

De astă dată însă pilota un „Hotchkiss" — exemplar special, sport, de 3,8 litri cu șase cilindri, ce-i fusese pus la dispoziție, din admirație, pentru virtuozitatea sa, de către un alt automobilist, Ionel Zamfirescu.

„Hotchkiss"-ul a țîșnit ca din flintă, exact la ora 13, în aclamațiile celor cîteva mii de sportivi pe care faima și prestigiul lui Calcianu îi adunase în Piața Victoriei.

Desfășurată în plină viteză, cursa părea totuși o probă de regularitate pentru împlinirea baremului statornicit de Calcianu, în pregătirile sale pe traseu și în încercarea precedentă întreruptă la Comarnic, căci punctele principale au fost de astă dată atinse în aceleași timpuri. Nici chiar bariera de la Gura Beliei nu i-a fost potrivnică. Viteza stăpînea întreaga cursă în care, de astă dată, „nea Jean" marca un avans de 19 minute pînă la Sinaia, asupra timpului de bază al lui Papană.

...Dar, la un viraj exigent, — la intrarea în Sinaia, în dreptul hanului „la Lenuța din Zăvoi", Calcianu e obligat să recurgă la un derapaj cu o frînă neașteptată și iată roata din stînga a mașinii sale intrînd într-un pilon de fier, care susținea cablul electric de pe marginea șoselei.

Manevra i-a fost fatală: și această nouă ediție a încercărilor sale e întreruptă.

Timpul pe ruta București—Sinaia (120 km minus cei 2 de la Piața Sf. Gheorghe pînă în cea a Victoriei din București) este excepțional: 58 de minute!

O performanță încă neegalată nici acum, după 29 de ani.

V. FIROIU

„SPORT ȘI LEGENDĂ"

Duminicile unui nesportiv

Mi-au fost totdeauna dragi cărțile în care vibrează, ca într-o cutie de rezonanță, ecourile istoriei, vocile oamenilor de altădată, marea frămîntare a generațiilor trecute. Acelea care sînt scrise cu entuziasm și cu înțelegere poetică în fața vieții, tălmăcind ceva din armonia și calitatea existenței.

Una din ele a fost scrisă de Victor Bănciulescu și publicată recent în Editura Consiliului Național pentru Educație Fizică și Sport. Se intitulează „Sport și legendă", are mai puțin de două sute de pagini, nici trei duzini de imagini și multe versuri citate din odiseea lui Ulise, din epopeea finlandeză Kalevala, din distihurile lui Firdusi, din periele înțeleptului Saadi. Toate acestea spre a ilustra adevărul că omul a devenit ceea ce este prin luptă, prin efortul inteligenței, printr-o continuă aspirație spre mai bine, mai mult, mai frumos.

Victor Bănciulescu este un om de cultură, pentru care sportul, după ce a fost o violon d'Ingres, așadar o „a doua" îndeletnicire sau patimă, a devenit singura preocupare. Dar cum? În felul în care concepe omul modern sportul, integrîndu-l preocupărilor generale ale zilelor noastre, mozaicului complex al vieții contemporane. Viața aceasta mi se pare o uriașă lăută, cu strune nenumărate; fără sport, armonia ei n-ar fi completă: i-ar lipsi una din „armonice", tonul de vigoare și optimism, o pată de culoare vibrantă.

În cartea sa, care se citește pe nerăsuflate, ca poveștile cu aventuri ale lui Walter Scott sau Alexandre Dumas-tatăl, Victor Bănciulescu povestește, ca „prin gaura cheii", istoria sportului, îngemănarea lui necontenită cu marile legende ale omenirii. Cu un ochi scrutează asemenea cercetătorului științific, pas cu pas, transformarea luptei în artă, metamorfoza forței brute în regulă de joc; cu ochiul celălalt însă, visează! Visează cu argonauții, cu Ulise și aheii, cu Enea și debarcarea-i siciliană, cu năzuința lui Dedal și Icar de a cuceri văzduhul, cu lumea de zăpezi și ghețuri eterne a Eddelor, cu iscusitul Väinämöinen. În felul acesta, capitol cu capitol, înzestrat cu darul rar al stilului limpede și fermecător, Victor Bănciulescu își poartă cititorul prin istorie și prin mitologie, prin trecutul fabulos al omenirii, care — înainte de a născoci pif-paful armelor de foc — a făcut din mușchii și din agera lui minte o armă eficace pentru a-și putea croi un destin mai bun, de a face din speța noastră stăpîna Terrei.

Cartea lui Victor Bănciulescu se citește, cum spuneam fără intenție de eufemism, pe nerăsuflate. Atît de pe nerăsuflate, încît, după ce ai isprăvit-o, te-ncearcă dorința imperioasă de a o reciti, de astă dată mai puțin... sportiv, adică pe-ndelete!

George SBÂRCEA

Tehnicianul Petre Andreescu, „conducătorul" echipei României, pe traseul „Cursei Păcii"...
Foto: AUREL NEAGU

Start în „Cursa Păcii"!...

Citind titlul articolului, inițiații în ciclism vor spune categoric: „Nu se poate. Marea competiție rutieră începe în luna mai!" Și, totuși, a început. Este adevărat, nu la Berlin, ci la... București și nu pe șosea, ci pe o... planșă. Pentru a nu întinde prea mult umbrele enigmei — ca-n romanele polițiste — vom dezvălui „secretul" imediat.

Cîțiva înflăcărați amatori de ciclism din Capitală — printre care tehnicianul Petre Andreescu, proiectantul Iulian Tănăsescu, economistul Alexandru Durac — au inițiat un joc denumit „ciclism". Pe o pistă desenată se întrec echipe naționale, alcătuite din... pioni colorați, înaintarea fiind hotărîtă de sorți. Fiecare dintre participanți deține palmaresul complet al marilor cicliști (o documentare care o concurează pe aceea a ziarului!), are pe fișă fotografia alergătorului, datele personale, precum și performanțele realizate de acesta în diferite „tururi" ale jocului.

Noul joc — deosebit de interesant — angrenează pe zi ce trece tot mai mulți concurenți, făcînd și oficiul de propagandist al sportului cu pedale prin numeroasele cunoștințe de ciclism pe care le răspîndește. Fără îndoială, cei ce fac cunoștință pe tabla de joc cu Moiceanu și Emil Rusu, cu Vasile Burlacu și Dan Popovici vor dori să-i vadă „vii și naturali" pe velodrom sau la startul și sosirea din cursele de fond.

Inventatorii și animatorii acestui joc au început, cu mai bine de o lună înainte de adevăratul start, cea de-a XXI-a ediție a „Cursei Păcii". Pînă acum, în fruntea clasamentului general individual se află Ion Ardeleanu. El i-a învins la... sprint pe Jacques Anquetil, Felice Gimondi, Eddy Merckx, Bernard Guyot, Gustav Schur, Viktor Kapitonov ș.a. După cum vedeți, din dorința de a-i vedea pe rutierii noștri înfruntîndu-se cu marile vedete ale șoselei, participanții la joc au trecut peste regulile Uniunii Cicliste Internaționale și i-au amestecat pe profesioniști cu amatori...

Oricum, pînă la adevărata „Cursă a Păcii" jocul acestor suporteri ai ciclismului ne-a adus satisfacția de a ne vedea reprezentanții pe primele locuri. Să se transforme oare visul în realitate?

Hristache NAUM

Cum s-a desfășurat acel cros de neuitat din orașul Columbus...

— Schiță de James Thurber —

Mi se umple inima de bucurie cînd aud că în cutare oraș s-a disputat o întrecere de cros... Într-o clipă, prin fața ochilor defilează imagini de neuitat, cînd la semnalul pistolului sute de trupuri tinere se pun în mișcare, pornind să străbată o bucată zdravănă de drum în aerul proaspăt al dimineții, colindînd poteci înguste, traversînd ogoare arate, luînd-o pe cărări de pădure, ca apoi să sosească, cu chipurile obosite, dar zîmbitoare,

2

la locul unde îi așteaptă spectatorii, aplauzele, premiile și paharele cu ceai sau cu oranjadă!...

În clipa următoare, însă, gîndurile mele se întorc, automat, la acel formidabil „cros" din orașul Columbus, care a bătut — cred — toate recordurile în materie de participare și la care — vă asigur — au luat parte nu numai tineri mlădioși și sprinteni, dar și copii, mame, bunice, bătrîni pensionari și chiar invalizi în cărucioare, într-un cuvînt, întreaga populație înregistrată în fișele orașului Columbus la memorabila dată de 12 martie 1913...

...De fapt, „plecarea" s-a dat pe neașteptate, cam prin jurul prînzului, atunci cînd Strada Mare vuia de zumzetul numeroșilor oameni de afaceri care discutau, calculau, ademeneau prin lingușiri, ofereau, refuzau și ajungeau în cele din urmă la compromisuri. Deodată, cineva o luă la fugă! Probabil își amintise, brusc, că avea întîlnire cu soția și că întîrziase! Fapt e că el o rupse la fugă spre răsărit. Un alt cetățean o luă și el la goană! Apoi, un alt individ, un afacerist corpolent, porni și el în trap mărunt, tot spre răsărit. În cinci minute toată Strada Mare alerga! Un murmur puternic se cristaliza treptat în temutul cuvînt „dig"! Apoi, cineva completă: „s-a rupt digul". O bătrînă, un polițai sau cerșetorul surdo-mut? Nimeni n-a știut cine a rostit aceste teribile cuvinte! Important este că aproape 2 000 de cetățeni de felurite vîrste o rupseră, pe neașteptate, la fugă. Apoi, cineva cu prezență de spirit, strigă: „Luați-o spre răsărit!" Adică spre răsărit, departe de fluviu, unde te afli în siguranță! Riuri negre de bărbați

3

și femei începură să se scurgă spre răsărit! Aceste riuri ale căror surse se aflau în magazinele, birourile și cinematografele de pe străzile principale, erau alimentate de alte pîrîuri și afluenți mai mici, conținînd gospodine, copii, invalizi, servitori, poștași, pompieri, cîini și pisici ce ieșeau în goană din casele pe lîngă care curgeau curentele principale de oameni înnebuniți de spaimă!... Bunicul a avut o atitudine foarte curioasă față de această revărsare de oameni care alergau pe străzi în viteze variabile. El credea că primejdia căreia trebuie să-i facem față era brigada lui Nathan Bedford Forrest, unul din comandanții cavaleriei confederate. Deși singura salvare era fuga, bunicul s-a opus cu îndîrjire, agitînd prin aer vechea sa sabie militară. „N-au decît să vină ticăloșii", zbieră el. Iar noi, privind la mulțimea care se scurgea pe sub ferestrele noastre, accelerînd viteza și urlînd „Luați-o spre răsărit!", am fost nevoiți să-i tragem bunicului una-n cap cu scîndura de călcat ca să-l amețim! Incomodați oarecum de corpul bătrînului domn (circa 85 kg), am fost depășiți de toți... crosiștii orașului după prima milă. Țin minte totuși că mama a stins toate focurile, a-nchis bine ferestrele și a luat cu ea o duzină de ouă și două pîini. Plănuia să ajungă la o mătușă din Palatul Memorial și să caute adăpost în vîrful lui! Mici grupuri de pompieri, polițiști și militari în uniforme de gală — avusese loc o paradă la Royal — adăuga o notă de originalitate talazurilor de crosiști ai orașului Columbus. „Luați-o spre răsărit!", țipă o fetiță cu voce pițigăiată, trecînd în viteză pe lîngă o verandă unde dormita un colonel de infanterie. Obișnuit cu hotărîrile rapide și ordinele care nu se discută, ofițerul cobori în salturi sprintene de pe verandă și, fugind cît îl țineau picioarele, urlă: „Luați-o spre răsărit!". „Ce s-a întîmplat?" îl întrebă

4

un grăsun pleșuv care stătea în poarta vechii sale case. Ofițerul se opri din fugă și-o întrebă pe fetiță ce se întîmplase. „S-a rupt digul!" spuse fetița îngrozită. „S-a rupt digul!" repetă atunci ofițerul, adăugînd: „Luați-o spre răsărit!". În curînd, purtînd în brațe fetița sleită de oboseală, colonelul conducea, gîfîind ca o locomotivă, o companie de ostași în ținută de instrucție și alți trei sute de civili care se adunaseră în jurul lui, ca sub faldurile unui drapel! Nimeni n-a fost în stare să calculeze cu precizie cîți au luat parte la marele cros din anul 1913, întrucît panica izvorîtă de pe Strada Mare se împrăștiase peste tot orașul și angrenase în această competiție de cros pe toți cei ce puteau umbla pe unul sau două picioare, plus Clive Stone din Strada Mierei, care cerșea de zece ani, susținînd că nu mai e în stare să facă o mișcare, avînd picioarele complet paralizate! Ei bine, Clive Stone a condus plutonul pînă aproape de marginea orașului!... Ajungînd din urmă o femeie care, deși trecută de mult de 50 de ani, alerga cu multă ușurință, într-o splendidă formă sportivă, am întrebat-o gîfîind: „Ce s-a întîmplat?" Ea mi-a aruncat o privire rapidă și, privind înainte, a accelerat pasul, spunînd: „Nu mă-ntreba pe mine. Întreabă-l pe Dumnezeu!" Doctorul Mallory trecu pe lîngă mine într-un „fuleu" formidabil! „Ne-a prins", strigă el, iar eu am fost încredințat, datorită puterii de convingere a doctorului, că orice ar fi fost acel lucru, el ne prinsese, într-adevăr! Mai tîrziu am aflat că în urma doctorului Mallory se afla un băiețel cu patine pe roți, iar doctorul luase huruitul patinelor drept zgomotul apelor ce năvăleau din urmă! În cele din urmă, doctorul Mallory s-a prăbușit extenuat la colțul Bulevardului Pearson, așteptînd resemnat ca valurile reci și înspumate ale rîului Scioto să-l

5

înece în uitare! Băiatul cu patine trecu pe lîngă el. Doctorul privi în urmă. Nu văzu nici urmă de valuri, dar cu toate astea, după ce își trase sufletul cîteva clipe, o porni iar în trap mărunt spre răsărit!

„Crosul" din orașul Columbus s-a terminat tot atît de brusc pe cît de brusc începuse, iar participanții s-au refugiat pe la casele lor, lăsînd străzile pustii și liniștite! Cîțiva oameni mai prudenți, părăsindu-și nevestele, stenodactilografele, casele și birourile au fugit chiar pînă la Reynoldsburg, la douăsprezece mile depărtare spre răsărit! Cincizeci au fugit pînă la Country Club, la 15 mile de oraș. Cei mai mulți, neantrenați sau prea vîrstnici pentru o competiție atît de dificilă, au ajuns la patru mile depărtare de oraș spre răsărit și acolo s-au cățărat în pomii de pe marginea șoselei, așteptînd apele să vină peste ei. Cînd zăpăceala s-a mai liniștit, iar oamenii s-au întors rușinați pe la casele lor, afirmînd că nu fugiseră decît o foarte scurtă distanță și găsind diferite motive ca să-și justifice goana, inginerii orașului au demonstrat tuturor că admițînd chiar faptul că digul s-ar fi rupt, nivelul apei nu s-ar fi putut ridica pe străzi mai mult decît... 5 cm!

...A doua zi, orașul Columbus și-a văzut de treabă ca și cum nimic nu s-ar fi întîmplat! Nimeni n-ar fi îndrăznit, însă, să facă glume! Și chiar acum, după atîția ani de atunci, sînt oameni ca doctorul Mallory care țin gura închisă ca o scoică dacă aduci vorba de după-amiaza Marii Alergări... S-au găsit însă și răutăcioși din alte orașe, care țin cu tot dinadinsul ca orașului Columbus să i se decearnă titlul de „Întemeietorul crosului popular"...

...Oameni răutăcioși, ce să le faci!

Adaptare de George MIHALACHE

RĂSPUNDE Ion Poștașu

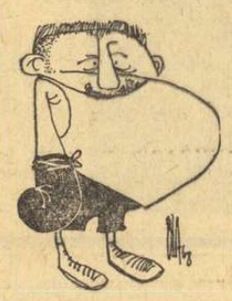

NICOLAE GH. DODU, COMUNA CRETULEȘTI. — 1. În 1964, titlul de campion de box al țării la categoria pană a fost cîștigat de C. Buzuliuc. 2. Depun în favoarea dv: Pavlovici a făcut parte din formația echipei Steaua, atît în semifinala „Cupei României", ediția 1963—1964 (2—1 cu Rapid), cît și în finala competiției (3—5 cu Dinamo București). El a jucat mijlocaș, împreună cu Koszka.

ION VAPINA, LIPOVA. — Ați pierdut: Dinamo București nu este la prima victorie, la Craiova, asupra Universității, ci la a doua. În ediția 1964-1965, fotbaliștii de la Dinamo au cîștigat chiar la o diferență de două goluri. Uneori, își mai spune cuvîntul și... fotbalul, nu numai terenul propriu!

FLOREA SFETCU, BUCUREȘTI. — Un „amical" între echipele Steaua și Dinamo, disputat anul trecut, care s-ar fi încheiat cu scorul de 9—3 pentru Steaua? Dacă e vorba de echipele de rugby, s-ar putea. Altfel, nu!

MARIAN PETREANU, CÎMPINA. — Nr. 10 al Rapidului, Ioan Dumitru, a împlinit 18 ani la 2 ianuarie. A debutat la 13 ani, în 1963, la juniorii „Confecției", de unde a trecut la Rapid, impunîndu-se ca junior și fiind promovat, după cum știți, în prima echipă. Primele sale meciuri în „A" ni-l prezintă ca pe un mare talent. Importante sînt însă... următoarele. Poate că micul rapidist va face excepție de la regulă și nu va rămîne o simplă licărire. Ne-ar bucura!

AUREL STROIA, BUCUREȘTI. — Ne spuneți că lucrați la serviciul C.T.C. (Controlul tehnic de calitate). Ar fi bine să se vadă acest lucru și cînd vă apucați să scrieți poezii!

ILIE BOTOȘAN, SIBIU. — În 1965, Gheorghe Gornea a apărat poarta echipei Steaua. El este originar din Sinaia și are 24 de ani (mai precis: îi împlinește la 2 august).

SERVU ARON, CLUJ. — În meciul cu Steagul roșu (scor: 7—1!), Viitorul a aliniat următoarea formație: Adamache — Pal, Peteanu, Răcelescu — D. Popescu, Nește — Mureșan (Sorin Avram), Dumitriu I, Dumitriu II și Haidu. În alte meciuri au mai jucat: Suciu, Ghergheli, Matei, Naghi, Pavlovici, Pojoni. Antrenorii formației au fost Bazil Marian și Gheorghe Ola.

S. BURADA, PITEȘTI. — Petru Emil joacă acum la C.F.R. Cluj, în divizia B. Să vă spun și numele celuilalt mijlocaș al acestei echipe: Alexandru Vasile. Ambii — internaționali!

I. SUTH, CLUJ. — 1. **„Un jucător, enervat de faptul că un spectator n-a retrimis imediat în teren mingea pe care o prinsese, se repede la acesta și-l lovește. Ce dictează arbitrul? Are dreptul să-l elimine din joc?"** Cu o întrebare ca asta îi „tîntești" la o reexaminare și pe purtătorii ecusonului F.I.F.A. Cei care au alcătuit regulamentul s-au gîndit la toate eventualitățile, numai la asta nu! Dacă aș fi arbitru, aș asimila gestul respectiv cu infracțiunea de care se ocupă articolul 12 — atitudine nesportivă — și l-aș elimina din joc. În plus, cel lezat se poate adresa justiției. 2. „La un meci de fotbal, în prima repriză o echipă „trage de timp" (mingi trimise intenționat în tribună, simulări de accidente etc.). Cînd se socotește acest timp? La sfîrșitul primei reprize, la sfîrșitul jocului sau... de loc?" Partea finală a întrebării dv. ne-a făcut să zîmbim. Și știți de ce? Fiindcă... aveți dreptate! Uneori, arbitrii arată ceasul echipei care trage de timp, dar la sfîrșit acordă un fel de amnistie (exemplul dat de dv. nu este însă valabil: meciul Dinamo București — F. C. Argeș, întrerupt 8 minute din cauza accidentării lui Dumitrache, a fost prelungit cu tot atîtea minute). Dacă totuși un arbitru înțelege să-și facă datoria și să dicteze recuperarea timpului pierdut, lucrul acesta nu se poate petrece după preferințe, la sfîrșitul primei reprize sau la terminarea jocului, ci numai la sfîrșitul reprizei în care a constatat irosirea voită, din partea unei echipe, a timpului de joc. Nu există nici un echivoc în această privință.

Ilustrații: N. CLAUDIU

Box pe micul ecran

FENOMENALUL ARCHIE MOORE

...Campion mondial la categoria semigrea între 1952 și 1962, Archie Moore și-a pus titlul în joc de 9 ori și de fiecare dată a terminat învingător. În meciul de la 11 august 1954, pe care-l va prezenta televiziunea noastră azi în cadrul emisiunii „Careul magic" — Moore și-a apărat titlul în fața lui Harold Johnson, învingîndu-l prin K.O. în repriza a 14-a. Dar nu despre meciul acesta vom vorbi astăzi, ci despre „fenomenul Moore", sportiv care a deținut titlul mondial pînă la 50 de ani!

Născut la 13 decembrie 1913, el a debutat la profesionism la 31 ianuarie 1936. A boxat — fără nici o întrerupere — pînă în anul 1963, cînd s-a retras din ring și s-a dedicat artei cinematografice în care a obținut succese deosebite. Spectatorii români și-l amintesc din filmul *„Aventurile lui Huckleberry Finn"*, în care a deținut rolul principal. Moore a devenit campion mondial al semigreilor la 17 decembrie 1952, cînd l-a învins la puncte în 15 reprize pe J. Maxim — pe atunci cu 9 ani mai tînăr decît el — și a repetat acest succes la 27 ianuarie 1954. Și-a încercat forțele și la categoria grea, însă la 21 septembrie 1955 a fost pus K.O. de către neînvinsul Rocky Marciano. I-a rezistat însă acestuia 9 reprize!

După retragerea acestuia din activitatea competițională, este declarat competitor la titlul mondial, împreună cu Floyd Patterson. Pierde și de data aceasta prin K.O. în repriza a 5-a. Meciul s-a disputat la Chicago în 30 noiembrie 1956. Nu abandonează ideea de a-și înscrie numele între cîștigătorii centurii supreme, dar încercarea făcută la 15 noiembrie 1962 eșuează, întrucît este pus K.O. în repriza a 4-a de Cassius Clay.

Moore a susținut, în 27 de ani — 229 de meciuri, dintre care a cîștigat 141 prin K.O. și 53 la puncte, a terminat la egalitate de 8 ori și a fost învins de 18 ori la puncte, de 2 ori prin descalificare și de 7 ori prin K.O.

Adversarul său, Harold Johnson, s-a născut la 9 august 1928 și a debutat la profesioniști în 15 mai 1946. A susținut — pînă în 20 aprilie 1964 — 81 de meciuri și a cîștigat 33 prin K.O., 39 la puncte, a pierdut de 5 ori la puncte și de 4 ori prin K.O. Nu și-a mai încercat șansa de a deveni campion mondial decît după retragerea lui Moore din ring, așa că abia la 24 aprilie 1962 — cînd l-a învins pe Eddie Cotton la puncte în 15 reprize — devine campion mondial la categoria semigrea.

Fl. STANOMIR
antrenor de box

Voleibaliștii de la Steaua au primit tricourile de campioni

Turneul final masculin de volei a luat sfîrșit aseară, în sala Floreasca, cu victoria formației STEAUA care a cucerit astfel, pentru a doua oară consecutiv, titlul de campioană națională. Voleibaliștii din calea Plevnei au terminat neînvinși campionatul, dovedind o pregătire fizică, tehnică și tactică superioară celorlalte echipe fruntașe. Atît lor cît și antrenorului TĂNASE TĂNASE li se cuvin calde felicitări.

Prima partidă a cuplajului, **Rapid — Politehnica**, a început într-o deplină discreție, atît în tribune cît și în teren. Rapid a cîștigat seturile 1 și 3, iar Politehnica pe cel de al 2-lea fără a străluci și fără a tulbura prea mult „tribunele" care visau la prima repriză a meciului de la Sofia a cărei pierdere era nerecompensată. Abia în cel de al IV-lea set (ultimul) s-a produs o oarecare animație. Era și normal: se punea întrebarea cine vine în față? Și a venit Rapidul, deoarece Drăgan s-a supărat, și prin cîteva faze sui-generis a pus capăt luptei. **SCOR 3—1 (16, —5, 12, 13).** Au arbitrat bine V. Ranghel (Ploiești) și M. Costoiu (București).

A doua întîlnire, în schimb, a electrizat pur și simplu sala, de la prima pînă la ultima fază. Steaua, eliberată de orice emoție, a acționat tot timpul dezinvolt, lucid în atac și sigur în apărare. Dinamoviștii au încercat totul să nu piardă, au luptat pentru fiecare minge dar resursele lor fizice au fost sărace. Oricum, ei au meritul de a fi coautorii celui mai frumos joc al turneului final. **SCORUL 3—1 (14, 9, —15, 4)** pentru Steaua, oglindește perfect diferența dintre combatanți. Au arbitrat C. Armășescu și I. Armeanu. **Clasament final:** 1. **STEAUA 26 p (39:14), CAMPIOANĂ REPUBLICANĂ PE ANUL 1968,** 2. Dinamo 23 p (34:14), 3. Rapid 23 p (32:16), 4. Politehnica Galați 22 p (31:16). Aceeași ordine a fost consemnată și în clasamentul **„Cupei Comitetului Olimpic Român"** cucerită tot de formația campioană.

I. DUMITRESCU
A. BREBEANU

Nou record național la disc

Iosif Naghi — 59,96 m!

TG. MUREȘ, 6 *(prin telefon).* — Azi după-amiază, în cadrul unei reuniuni atletice care a avut loc pe stadionul „23 August" din orașul nostru, atletul IOSIF NAGHI (Steaua) a obținut un bun rezultat la disc: *59,96 m*, ceea ce reprezintă un nou record național al probei la seniori. Iată seria aruncărilor: dep.; 57,84 m; *59,96 m*; 57,96 m; dep.; 55,78 m.

C. ALBU-coresp.

Progresul — Rapid 16-9 (7-6)

Ieri după-amiază, pe terenul din parcul dr. Staicovici, echipele bucureștene Progresul și Rapid au dat „lovitura de începere" în returul campionatului național de handbal.

Partida, modestă în ansamblul ei (rare sclipiri în repriza a doua), a dat cîștig de cauză echipei Progresul care, mobilizată de avansul de puncte pe care l-a avut permanent, a fost mai activă și a realizat un joc mai combinativ. Obsedată de „lanterna roșie" pe care o deținea în clasament (parcă dintr-un spirit de solidaritate cu sora mai mare care, la aceeași oră, lupta pe „Republicii" pentru încă „un balon de oxigen") Progresul s-a concentrat, organizîndu-și bine atacul și întărindu-și apărarea.

Încă un argument al victoriei: forma excelentă a tinerei portărițe Gabriela Velicu.

Rapidistele au făcut imprudența de a o căuta prea mult pe Băicoianu — „joliy-jocker"-ul echipei — recomandînd-o astfel adversarelor care, în majoritatea situațiilor, i-au pus bariere.

Au marcat: Oțelea 7, Marinescu 4, Vîlcu 2, Dumitriu, Bogan și Malschi cîte 1 pentru Progresul, Băicoianu 5, Topîrlan 2, Hedeșiu și Gheorghiță cîte 1 pentru Rapid.

Tentative de record reușite

Majoritatea probelor desfășurate ieri dimineață la bazinul Floreasca, în cadrul concursului de primăvară al copiilor, au fost dominate de dinamoviști, remarcîndu-se îndeosebi **Anca Groza** (1:50,7 la 133 m mixt, cat. 11—12 ani), **Eugenia Cristescu** (1:23,5 la 100 m liber, cat. 11—12 ani), **N. Teodor** (1:47,2 la 133 m mixt, cat. 11—12 ani) și **L. Copcealău** (3:35,9 la 266 m mixt, cat. 13—14 ani). Dintre ceilalți concurenți merită să subliniem comportarea înotătorilor **E Buhoci** (Steaua) care a realizat la 100 m bras (cat. 9—10 ani) 1:37,8 și **D. Veternek** (Șc. sp. Reșița) cronometrat pe 100 m spate (cat. 11—12 ani) cu 1:20,6.

După-amiază, s-au stabilit — în cadrul unor tentative — două recorduri: **4 x 200 m liber (juniori mici)** — Steaua (M. Nicodin, A. Adam, V. Plești, S. Cosmescu) 9:19,0; **200 m liber, cat. 11—12 ani** — Anca Groza (Din. Buc.) 2:35,2.

Programul de azi începe la ora 10 și continuă de la ora 17.

CORNEL VALEANU
coresp.

In „Cupa primăverii"

CONSTRUCTORUL — GRIVIȚA ROȘIE 5-17 (0-3)

În prima repriză Constructorul a dat o replică viguroasă campioanei. Înaintarea grivițeană s-a descurcat destul de greu.

Scorul a fost deschis spre finalul primei părți a jocului de către Țibuleac care a transformat o lovitură de pedeapsă. După pauză, Grivița a majorat scorul înscriind prin Balcan două încercări, Mircea Rusu și Șerbu cîte o încercare și același Țibuleac o transformare. Constructorul a redus din scor prin Istudor (încercare transformată de Boiangian).

A arbitrat foarte bine Vasile Cișmaș — București.

CORNEL VĂLEANU
coresp.

Agenda vînătorului și pescarului sportiv

Aprilie va oferi — fără îndoială — vînătorilor și pescarilor noi satisfacții în practicarea sporturilor lor favorite. Acum, bunăoară, este permisă vînătoarea la sitari, cocori, becaține, duble ca și la toți dăunătorii cu păr și pene care nu sînt ocrotiți prin lege. De asemenea, cu autorizație specială, pot fi împușcați urși carnivori, cocoși de munte, iar de la 10 aprilie, și dropioii. Întrucît, în acest interval, vînatul are pui și deci îi este necesară multă liniște, se cuvine a fi luate unele măsuri pentru a se împiedica hoinăreala ciinilor prin păduri sau pe cîmpii. Apoi, trebuie distruse cuiburile de ciori, grive și coțofene. Totodată, o altă acțiune care se cere a fi continuată este aceea privind identificarea culcușurilor cu pui de lup și a vizuinelor de vulpi.

Amatorii de pescuit au posibilitatea să prindă — dacă pot, se înțelege — toate speciile de pește din apele de șes. Cele mai bune rezultate se obțin, însă, la peștii răpitori: știucă, biban, șalău și avat. În schimb, în apele de munte continuă interdicția pescuitului de orice fel. Luna aprilie înseamnă și perioada cînd încep pregătirile pentru producerea puietului de pește. În același timp se efectuează populările și repopulările cu pește în apele de șes.

59 DE AUTOMOBILIȘTI LA START

După o întrerupere de peste un deceniu, astăzi dimineață se reia pe Dealul Hula, din vecinătatea Mediașului, campionatul republican de viteză în coastă. La această primă etapă — din cele patru cîte cuprinde competiția — își vor încerca măiestria la volan 59 de concurenți din numeroase orașe ale țării. Organizatorii ne-au informat că traseul, în lungime de 3 km, cuprinde 14 viraje, unele din ele destul de dificile („ac de păr"). Pentru a se evita orice fel de greșeli în stabilirea rezultatelor, arbitrii vor lucra cu ajutorul unei instalații moderne, inclusiv un sistem special de comunicări prin radio sau telefon.

Am consultat lista de înscrieri. Cei mai mulți concurenți vor lua startul la clasa III (850 cmc). De remarcat că unii dintre alergători vor concura pe cîte două mașini sau pe aceeași mașină la două clase diferite. Vor fi prezente în întrecere următoarele mărci de automobile: Fiat 850, Renault 10, Fiat 1300, Skoda, Wartburg, Renault 16, Renault Dauphine Gordini, Alfa Romeo etc. Conform unei modificări a regulamentului cursei, operată de organizatori în ultimul moment, este probabil ca piloții M. Dumitrescu, Fl. Hainăroșie, M. Marinescu ș.a. să participe la concurs cu mașini modificate, ce se înscriu în grupa 2 (turism). Aceste mașini sînt capabile de performanțe superioare turismelor de serie (grupa 1).

Dintre automobiliștii cunoscuți, a căror evoluție va putea fi urmărită duminică la Mediaș, mai citîm pe Aurel Puiu, Viorel Marin, Florin Popescu, Mihai Hîrtopeanu, Petre Vezeanu. Ei ne-au declarat că s-au pregătit intens pentru această cursă și așteaptă startul cu nerăbdare. Le urăm succes în prima lor mare competiție internă a anului! *(D. L.).*

PROGRESUL A URCAT UN LOC

2-0 cu Universitatea Craiova

Stadionul Republicii, spectatori aproximativ 5 000.

Au marcat: Țarălungă (min. 48), Mateianu din 11 metri (min. 76).

PROGRESUL: Matache 8 — V. Popescu 6, Măndoiu 7, Peteanu 6, Ad. Constantinescu 7, Neacșu 7, Georgescu 6 (din min. 67 Matei 7), R. Ionescu 7, Soangher 7, Mateianu 7, Țarălungă 6.

UNIVERSITATEA CRAIOVA: Vasilescu 6 (din min. 85 Oprea) — Mihăilescu 5, Mincă 7, Ivan 7, Deliu 8, Boșotean 6, Strîmbeanu 6, Martinovici 6, Niță 5, Oblemenco 6, Circiumărescu 5 (din min. 58 Bălan 6).

A arbitrat Z. DRĂGHICI ★★★ (ajutat la tușă de *Ion Constantinescu* și *Gh. Manole*) toți din Constanța.

Cîteva mii de spectatori au renunțat ieri după-amiază la partida televizată Bulgaria — Italia și au venit în Dealul Spirii să-i vadă pe Matache și Vasilescu, pe Mincă și Măndoiu, pe Șoangher și Niță... Pentru înfocații suporteri ai Progresului, o alegere inspirată, căci atît de rar li s-a oferit în ultima vreme satisfacția unei victorii. Bucuria le este cu atît mai mare cu cît bucureștenii au predat (cel puțin pentru 24 de ore) lanterna brașovenilor. Dar la ce au asistat? La un joc modest, am putea spune obișnuit. Fotbaliștii au dus 90 de minute o luptă surdă pentru balon, și mai cu seamă pentru cele două puncte din clasament.

Craiovenii au jucat mai relaxat în prima jumătate de oră și au avut chiar o oarecare inițiativă. Martinovici a făcut cîteva curse, Oblemenco a tras și el două „bombe" peste poarta lui Matache (ca să facă impresie că a fost chemat în lot), Strîmbeanu a zburdat un timp pe mijlocul terenului. Și... cam atît. Pînă la sfîrșitul partidei greul l-au dus apărătorii, căci bucureștenii s-au bătut cu disperare pentru fiecare balon, au inițiat multe acțiuni ofensive, respinse însă eroic de Deliu, Ivan și Mincă. În această perioadă de dominare, Țarălungă (min. 30), Radu Ionescu (min. 44) și Mateianu (min. 45) ar fi putut deschide scorul. Dar... momentul mult așteptat s-a întîmplat abia la începutul celei de a doua reprize, în min. 48, cînd Țarălungă a șutat năprazic asigurînd echipei sale conducerea. Cu 1—0 la activ, Progresul joacă din ce în ce mai sigur. O schimbare în atac, Matei în locul lui Georgescu, se dovedește inspirată și linia de înaintare combină din ce în ce mai bine, se apropie des de Vasilescu, termină aproape fiecare acțiune cu șut la poartă. Remarcăm în această repriză pe tînărul Radu Ionescu (debutant în prima garnitură, un promițător urmaș al lui Oaidă), pe Mateianu și Matei deosebit de incisiv, pe Neacșu foarte muncitor. Cel de al doilea gol plutea pe undeva, cu toate că studenții făceau eforturi să împiedice majorarea scorului. Inevitabilul s-a produs în min. 76: la un schimb Neacșu — R. Ionescu — Mateianu — Matei, ultimul a pătruns în careu, dar în poziție favorabilă de șut a fost „cosit". Lovitura de la 11 m a executat-o impecabil Mateianu: 2—0. Partida a fost jucată, cu atît mai mult cu cît înaintașii craioveni nu s-au găsit în această repriză nici un moment, nereușind să pericliteze vreodată poarta lui Matache.

În ultimul sfert de oră abundă, din păcate, faulturile. Jucătorii nu se menajează în această privință și partida capătă un aspect excesiv de dur. La o intrare puțin obișnuită Matei (min. 85) îl accidentează pe Vasilescu. În min. 88 poliția este plătită: Șoangher accidentat este scos pe brațe. Arbitrul Z. Drăghici împarte avertismente în stînga și în dreapta, în loc să poftească pe unii jucători afară și... răsuflă ușurat cînd se termină jocul. Ca și noi, de altfel...

C. MANTU

PROGRESUL — UNIVERSITATEA CRAIOVA (tineret) 0—0.

Mateianu a întîrziat doar o secundă și Vasilescu a blocat.
Foto: Aurel NEAGU

CLASAMENTUL DIVIZIEI A

1. Steaua	17	9	4	4	31—20	22
2. F.C. Argeș	17	9	3	5	26—14	21
3. Farul	17	8	3	6	27—18	19
4. „U" Cluj	17	7	4	6	19—22	18
5. Dinamo Bc.	17	9	0	8	22—29	18
6. Jiul	17	7	3	7	24—19	17
7. Petrolul	17	8	1	8	18—17	17
8. „U" Craiova	18	8	1	9	24—24	17
9. Dinamo Buc.	17	6	5	6	19—21	17
10. U.T.A.	17	7	2	8	17—16	16
11. Rapid	17	7	2	8	21—23	16
12. A.S.A. Tg. M.	17	5	5	7	19—28	15
13. Progresul	18	4	6	8	18—24	14
14. Steagul roșu	17	5	3	9	12—22	13

DIALOG CU CITITORII

Mai mulți salariați ai Întreprinderii de Construcții Porțile de Fier — Șantierul 71 Vîrciorova, precum și tovarășul **Florin Angelescu** din Turnu Severin, str. Traian 35, și-au exprimat nemulțumirea în scrisorile trimise redacției pentru schimbarea în ultimul moment a locului de disputare a meciului de cupă Steaua — Politehnica Timișoara. După cum se știe, acest meci a fost programat inițial (prin acordul celor două echipe) la Tr. Severin, dar apoi s-a dat preferință Craiovei.

Avînd în vedere că severinenii, ca și craiovenii, au o mare pasiune pentru fotbal, dar că lor li se oferă extrem de rar satisfacția vizionării pe propriul stadion a unor partide cu o asemenea miză, între echipe din prima divizie, socotim nemulțumirea exprimată de ei ca îndreptățită. Sperăm că echipele noastre fruntașe vor ține seama în viitor de dorința iubitorilor de fotbal din Tr. Severin și nu vor mai ocoli acest oraș. Poate că chiar C.F.R. Timișoara și Dinamo București vor ajunge la înțelegere să dispute meciul lor din sferturile de finală ale „Cupei României" la Tr. Severin.

La rîndul ei, federația ar putea programa, din cînd în cînd, cîte un meci internațional în acest oraș.

★

Într-o scrisoare compusă în termeni ireverențioși la adresa cronicarului nostru Jack Berariu (și chiar a redacției, în general) cîtiva salariați de la uzina „Neptun" din Cîmpina, printre care ing. **Lucian Banu, Horațiu Munteanu, Ion Boșilcă, Mircea Turtureanu** și **Al. Istrate** ne reproșează că în cronica meciului Dinamo Buc. — F.C. Argeș am scris că Barbu îl atacase pe Naghi atunci cînd s-a acordat lovitura de la 11 metri și nu Ilie Stelian, așa cum ar fi văzut dumnealor și cum au citit într-un alt ziar.

Aceiași cititori se arată nedumeriți de faptul că arbitrul Aurel Pop, suspendat din activitate pe timp de trei luni, a condus totuși jocul Dinamo Buc. — F.C. Argeș.

Ne pare rău că nu le putem da satisfacție autorilor scrisorii, dar precizarea ne-a fost făcută, în pauza meciului, chiar de către... Barbu. În ceea ce-l privește pe arbitrul Aurel Pop, criticii noștri din Cîmpina fac o confuzie. Meciul a fost condus de Aurel Pop din Oradea, în timp ce arbitrul suspendat are, într-adevăr, același nume, dar locuiește la... Cluj.

★

Tovarășul **N. Georgescu** din Arad se întreabă dacă s-a schimbat ceva din „Dispozițiunile privitoare la desfășurarea jocurilor de fotbal", emise de F.R.F., care la art. 62 precizează că un jucător poate evolua într-un meci oficial și pe bază de buletin de identitate, cu obligația de a prezenta carnetul de legitimare la federație, în termen de 48 de ore. Întrebarea cititorului arădan este legată de întîmplarea petrecută cu două săptămîni în urmă la Pitești, cînd fotbalistul craiovean Ivan nu a fost introdus în joc neavînd carnetul de legitimare asupra lui.

Într-adevăr, Ivan putea juca în meciul de la Pitești dacă se legitima cu buletinul de identitate. Dar pentru aceasta era necesar ca delegații echipei Universitatea Craiova să cunoască dispozițiile F.R.F. aflate în vigoare.

I. MITROFAN

Fotbal

Culese din culise

● În urma abaterilor săvîrșite în meciurile din cadrul „Cupei României" jucătorii Neșu („U" Cluj) și Deselnicu („U" Craiova) au fost suspendați pe cîte trei etape.

● Meciul „U" Cluj — Progresul, din cadrul optimilor „Cupei României", se va relua, conform regulamentului, la Brașov, în ziua de miercuri 10 aprilie.

● Pavlovici n-a mai marcat gol din etapa a treia a turului!

● Singurele echipe din divizia A care n-au jucat nici un meci internațional de la începerea campionatului sînt Steagul roșu Brașov și Jiul Petroșeni. În schimb, Farul a susținut 14, F.C. Argeș — 12, iar Steaua și Rapid — cîte 8.

● După patru etape, în tur, A.S.A. Tg. Mureș era pe locul 1—2; după patru etape din retur, liniuța dintre 1 și 2 a dispărut: locul 12!

● Aflăm că jucătorii de la Jiul au avut atitudini nesportive și în meciul cu Rapid. De data aceasta s-au răfuit cu arbitrul Petre Badea din Brașov. Motivul: o lovitură liberă de la 16 m minerii o voiau la... 11 m! Cu acest prilej, Naidin l-a îmbrîncit pe conducătorul jocului, care rămăsese ferm la decizia sa. Ne întrebăm însă: de ce nu a luat P. Badea nici o măsură împotriva fotbalistului care și-a permis să-l îmbrîncească? Nu-și dă oare seama arbitrul în cauză că în felul acesta contribuie la scăderea prestigiului său și al colegilor săi de breaslă?

Dar cu munca de educație a jucătorilor de la Jiul cum stăm? Doar cu cîteva zile înaintea meciului cu Rapid, F.R. Fotbal constatase că Libardi, Tonca, Sandu și Georgevici au avut o comportare nesportivă în meciul cu Petrolul...

● Ce face Pantea, fost titular în echipa națională de tineret, „urmașul lui Pîrcălab", cum i se spunea? Pînă acum a jucat doar un meci întreg (în etapa a doua), iar în a 12-a a fost prezent pe gazon 21 de minute!

Copiii răspund: PREZENT!

- A luat sfîrșit „Cupa Tractorul"
- La Oradea — primele meciuri
- Liceul din Sighet a cîștigat campionatul Maramureșului

● BRAȘOV. Conform promisiunii, rezultatele „Cupei Tractorul", încheiată vineri la Brașov, pe stadionul gazonat al Uzinei Tractorul: **str. Olteț — str. Dr. Petru Groza 4—1, str. Păcii — str. Strungului 0—0, str. Dr. Petru Groza — str. Păcii 3—0, str. Dr. Petru Groza — str. Strungului 4—1, str. Olteț — str. Păcii 1—0.** În urma acestor rezultate clasamentul final se prezintă astfel:

str. Olteț	3	3	0	0	13—1	6 p.
str. Dr. P. Groza	3	2	0	1	8—5	4 p.
str. Păcii	3	0	1	2	0—4	1 p.
str. Strungului	3	0	1	2	1—12	1 p.

Competiția, organizată sub egida uzinei Tractorul (prof. Ioan Vulcăneanu și Gh. Ciripoi) s-a bucurat de mult succes. Cei peste 6 000 de spectatori prezenți miercuri la meciul de Cupă dintre Dinamo Bacău și Petrolul Ploiești au asistat, în deschidere, la frumoasa dispută a copiilor de pe străzile Olteț și Strungului, răsplătindu-i pe aceștia cu numeroase aplauze. „Jucătorii" străzii Olteț (antrenați de tînărul Radu Chiperea) și-au surclasat adversarii cu 8—0, continuînd neînvinși sprintul spre „Cupa Tractorul". Iată și echipa învingătorilor: **C. Olaru, D. Cerchez, M. Bucur, A. Cunea, D. Chiperea, D. Boruz, C. Ursu** — golgeterul competiției, **C. Bahrin, V. Ionete, M. G. Chiperea, Gh. Șerban, I. Penea, N. Iordache.**

C. GRUIA — coresp.

● ORADEA. Au început primele meciuri „oficiale", inspirate de inițiativa ziarului, și în orașul de pe malurile Crișului. În primul meci, disputat luni la orele 10, pe stadionul Crișana, echipa **Rîndunica** (reprezentînd str. T. Vladimirescu) a dispus cu scorul de 7—5 de formația **Luceafărul** (str. Grigore Preoteasa). Meciul, condus de fostul internațional I. Barta, a plăcut numeroasei asistențe alcătuită, în special, din colegi, vecini, prieteni și părinți. De remarcat faptul că dintre micii fotbaliști care au evoluat în acest joc, antrenorul coordonator al centrului de copii și juniori Oradea, Vasile Vlad, a selecționat 5, urmînd să-i supravegheze mai atent în cadrul colectivului pe care-l dirijează.

V. SERE — coresp.

● SIGHETUL MARMAȚIEI. Faza județeană a campionatelor școlare de fotbal, s-a desfășurat cu participarea a 5 echipe, reprezentînd liceele din **Sighetul Marmației, Baia Mare (Liceul 1), Vișeul de Sus, Tg. Lăpuș** și **Borșa.** Întrecerea a fost cîștigată de elevii liceelor din Sighet, antrenați de prof. L. Navodarschi și Gh. Panovici, care au cîștigat toate meciurile, înscriind 24 de goluri și primind numai 1. Totodată, competiția a evidențiat o serie de elemente talentate, între care **I. Stan, V. Sebastian, R. Bersan** (Sighet), **V. Băiuțan, V. Coțan** (Baia Mare), **I. Bordeanu, Gh. Pop** (Vișeu), **V. Munteanu** (Tg. Lăpuș), **A. Pop** (Borșa).

T. TOHĂTAN — coresp.

1000 de inimi nu mai bat pentru fotbal!

Se spune că timpul așterne colb peste fapte, că atenuează amintirile triste. Că el ar lucra extrem de rapid în sport, domeniu în care un simplu fapt frumos (tradus uneori într-o fază reușită sau un dribling savuros) trece sub tăcere „vitregiile" trecute. Cît privește fotbalul, el n-a cunoscut aproape niciodată voci care să-l renege mai mult de-o zi!

Dar iată că, undeva (la Piatra Neamț) există niște oameni care nu uită (nu pot sau nu vor să uite) un anumit fapt care i-a făcut să sîngere și să alunge copilul adultat.

Ce s-a întîmplat?

În '66, „Ceahlăul" (echipa locală) avea respectabilul număr de 1400 de susținători, toți plătitori consecvenți. Echipa lor, proaspăt revenită din C. nu emitea pretenții de lider, dar faptul că ea cucerea „redută" după „redută" (Dinamo Bacău, Siderurgistul) dădea suporterilor satisfacția supremă și le întreținea mobilizanta convingere că ei susțin o echipă mare. Și, în orgoliul lor, pretindeau „copiilor" să treacă și de Progresul, ultima mare rivală, pe atunci principala pretendentă la unul din fotoliile diviziei A.

Întîlnirea directă însă a dezamăgit, iar la tribuna celor „1400 de plătitori consecvenți" a răzbit zvonul că o parte dintre idolii aflați în arenă (și care pînă mai ieri dăduseră adversarilor adevărate lecții de vitejie) merg greu (sau nu merg de loc), cedînd meciul.

Neputînd să conceapă această situație, cei 1000 de suporteri și-au rupt, la scorul de 3—1 pentru oaspeți, carnetele de susținători și au părăsit ostentativ tribuna (oamenii de serviciu măturînd, o dată cu cele 2000 de jumătăți de legitimații și 1000 de inimi).

Sînt doi ani de-atunci! Ceahlăul e acum în formă mare, posibilitatea promovării electrizînd azi spiritele. Dar cei 1000 de suporteri, grav răniți atunci, nu i-au iertat încă pe vinovați, nici unul dintre ei neîntorcîndu-se printre susținători.

Iată deci un loc unde, nici chiar suveranului FOTBAL nu i s-au iertat greșelile.

Avem totuși certitudinea că „mia" solidară în a renega echipa se va solidariza iarăși cu ea (presupunem că „11"-le pietrănean a simțit din plin usturătoarea lecție), mai ales acum cînd ideea barajului înfierbîntă inimile.

P. S. S-ar putea ca sorții să aducă Ceahlăului drept partener de întrecere — în fericita situație a barajului — tot echipa Progresul. Ocazie rară în care jucătorii din P. Neamț pot să-și redobîndească (printr-un joc mare) „mia" de suporteri.

N. MUȘCELEANU

UNDE MERGEM?

VOLEI — **Sala Giulești, de la ora 9,30:** Rapid — C.P.B. (f.A), Semănătoarea — Universitatea (m. B); **sala Dinamo, de la ora 8,30:** A.S.E. — Universitatea (f.B), Viitorul — Șc. sp. Bacău (f.B), Dinamo — Farul Constanța (f.A); **sala Progresul, de la ora 8,30:** Progresul — Universitatea Iași (f.B), Construcții — Politehnica Iași (m.B), Progresul — Medicina Buc. (m.B).

LUPTE — **Sala Liceului I. L. Caragiale, de la ora 9:** Etapa de zonă a Concursului republican de primăvară (juniori).

SCRIMĂ — **Sala Floreasca II, de la ora 10 (seriile) și 18 (finala):** Turneul internațional individual de sabie.

GIMNASTICĂ — **Sala de la ștrandul Tineretului, de la ora 10:** Concurs pentru copii și juniori, cu prilejul aniversării C.S.Ș.

ATLETISM — **Terenul centrului „23 August", de la ora 9:** Etapa a II-a a „Cupei Viitorul"; **stadionul Progresul, de la ora 9:** „Cupa Progresul"; **cartierul Drumul Taberei (din fața magazinului „Favorit"), de la ora 9.30:** Etapa a IV-a a „Cupei Primăverii" la marș.

RUGBY — **Teren Gloria, de la ora 10:** Gloria — Progresul și Dinamo — Steaua (div. A); **teren Politehnica, ora 8,30:** Politehnica — Aeronautica; **teren Tineretului II, ora 11,30:** I.P.G.G. — Olimpia (toate div. B); **teren Gloria, ora 8,30:** Gloria — Progresul; **teren Ghencea, ora 9:** Steaua — Griviția Roșie; **teren Tineretului IV, ora 11,30:** Școlarul — Constructorul (toate tineret); **teren Parcul Copilului, ora 8:** Griviția Roșie — Gloria; **teren Tineretului II, ora 8,30:** Șc. sp. 2 — Dinamo; **teren Constructorul, ora 9:** Constructorul — Olimpia; **teren Tineretului IV, ora 10:** Școlarul — Rapid (toate juniori XV); **teren Tineretului IV, ora 9:** Școlarul — Rapid; **teren Tineretului II, ora 10:** Șc. sp. 2 — Șc. generală 64; **teren Parcul Copilului, ora 10,30:** Griviția Roșie — Dinamo (toate juniori VIII).

ÎNOT — **Bazinul Floreasca, de la orele 9,30 și 17:** Concursul republican de primăvară pentru copii.

POLO — **Bazinul Floreasca, de la ora 11:** Rapid — Industria Linii Timișoara, I.C.F. — Progresul, Steaua — Politehnica Cluj, meciuri în cadrul diviziei A.

BASCHET — **Sala Floreasca, de la ora 9:** Șc. sp. 1 — Viitorul Dorohoi (f.B), Steaua — Universitatea Timișoara (m.A), I.C.F. — Politehnica Galați (m.A); **sala Constructorul, de la ora 9:** Olimpia — Pedagogic Bacău (f.B), Constructorul — Universitatea Cluj (f.A).

CICLISM — **Șos. București — Ploiești (varianta Buftea), km 7, la ora 10:** Start în „Cupa Voința".

FOTBAL — **Stadionul „23 August", ora 14,45:** Rapid Buc. — Universitatea Cluj (tineret); **ora 16,30:** Rapid Buc. — Universitatea Cluj (div. A); **teren Electronica Obor, ora 11:** Electronica Obor — Ceahlăul P. Neamț (div. B); **teren Politehnica, ora 11:** Politehnica Buc. — Politehnica Galați (div. B); **teren Timpuri noi, ora 11:** Flacăra roșie Buc. — Rapid Ploiești (div. C); **teren Constructorul, ora 11:** T.U.G. Buc. — Ș. N. Oltenița (div. C).

CANOTAJ — **Parcul Herăstrău, de la ora 9:** Crosul canotorilor.

HANDBAL — **Teren Tineretului, de la ora 9:** Științe Economice — Universitatea II Timișoara (B f), Universitatea București — Universitatea Cluj (A m), Politehnica București — I.C.F. București (B m); **teren Voința, ora 11:** Voința București — Agronomia Iași (B m); **teren Dinamo, ora 12:** Dinamo București — Dinamo Bacău (A m).

BASCHET-BALISTUL NR. 1 AL AMERICII

LEW ALCINDOR

O telegramă din Los Angeles anunță acum cîteva zile că, în acest an, campionatul universitar de baschet din S.U.A. a fost cîștigat de echipa Universității din California, care în finală a învins cu 78—55 echipa Universității Carolina de Nord. Cel mai bun jucător al învingătorilor a fost Lew Alcindor, care a marcat 34 de puncte.

Lew Alcindor... Un nume sortit să facă vîlvă în lumea baschetului. El aparține unui tînăr baschetbalist negru care, de două sezoane, uimește pe specialiștii de peste ocean, prin virtuozitatea remarcabilă cu care duce lupta sub panou. Desigur, statura îi este un atu prețios — 2,17 m ! Dar nu numai înălțimea îl ajută, ci și o tehnică ieșită din comun, ca și un simț tactic deosebit. Totuși, povestea noastră despre baschetbalistul amator nr. 1 al Americii începe cu... centimetrii. Să deschidem filele unui scenariu imaginar, dedicat lui Lew Alcindor.

★

La 12 ani măsura 1,82 m înălțime. Într-o zi, de la catedră, învățătoarea sa văzîndu-l în fundul clasei îl întreabă :

— De ce nu te așezi ?

— Dar eu sînt așezat — a răspuns Lew Alcindor, ascunzîndu-și jenat obrazul după colegul din față.

În anul 1966 își făcea debutul în arena baschetului universitar, în cadrul echipei U.C.L.A., a Universității din Los Angeles — California. În anul său de debut, Alcindor marca în medie 29 de coșuri în fiecare meci, echipa sa necunoscînd înfrîngerea în 30 de întîlniri consecutive. Prin jocul său irezistibil, el domina în fiecare meci, fascinînd literalmente coechipierii, adversarii și publicul prezent pe teren. O revistă americană, remarcîndu-i clasa, a publicat un lung reportaj despre fenomenalul jucător. Cronicarul se întreba, cu un titlu pe 4 coloane : **„Oare baschetul va exista și după Lew Alcindor ?"**

La ora actuală este cel mai bun jucător de baschet amator din America și un candidat sigur pentru echipa olimpică a S.U.A. pentru J.O. de la Ciudad de Mexico.

Superatlet, cu detenta caracteristică unui săritor la înălțime, care plasează mingea direct în coș, fără aruncare, jucător excelent în apărare, care respinge mingile adversarilor ca prin minune, care se deplasează pe teren cu dexteritatea și viteza baschetbalistului de înălțime medie, în sfîrșit, jucătorul care face cu mingea ce vrea, cu ușurința unui jongler — iată în cîteva cuvinte portretul acestui fenomenal sportiv american de culoare.

Cînd o echipă joacă împotriva studenților californieni, antrenorii ei imaginează fel de fel de tactici de apărare pentru a neutraliza jocul lui Alcindor. Astfel, o echipă din prima ligă universitară a încercat să-l atace simultan cu cîțiva jucători, în momentul cînd primea mingea. În acel meci, Lew Alcindor a marcat 56 de puncte, stabilind astfel recordul echipei U.C.L.A. Echipa studenților de la Universitatea tehnică din Georgia a încercat o apărare specială, în care cei mai buni jucători din apărare trebuiau literalmente să se „lipească" de ei pe parcursul întregului meci. Degeaba. Au pierdut cu 91—72. Alți antrenori își îndemnau jucătorii la un joc dur împotriva lui Alcindor. Baschetbalist cu adevărat mare, Alcindor nu-și pierdea sîngele rece, continua să uzeze de cele mai diferite procedee tehnice cu cea mai mare precizie. Alcindor știe în orice moment unde este coșul, chiar dacă este cu spatele spre el. Un simț al panoului ieșit din comun îl caracterizează. **„El este fantastic"** strigă antrenorul Vic Baubes, cînd Alcindor marca echipei sale 57 de coșuri în două meciuri consecutive. **„Ne distruge literalmente"...**

Cu toate aceste calități impresionante, cu toate că este înconjurat de admiratori și i se face o presă extraordinară, Lew Alcindor a rămas un tînăr modest, căruia nu-i place publicitatea. Acesta este poate și motivul pentru care s-a hotărît să-și continue studiile universitare, în loc să devină unul dintre cei mai bine plătiți jucători de baschet profesioniști. Majoritatea timpului său, și-l petrece în biblioteca universității studiind sau purtînd discuții cu cîțiva dintre prietenii săi. Fuge de reporteri și ziariști curioși. Poate că este prea închis în sine și retras. Aceasta probabil și din cauza înălțimii sale neobișnuite, care atrage atenția ori de cîte ori își face apariția în public.

Și totuși, Lew Alcindor are un corp bine proporționat, clădit armonios. Dar conștiința că este o personalitate „mare", la propriu și la figurat, pare să apese pe umerii primului baschetbalist al Americii.

G. GL.

Elvin Hayes (nr. 44) de la Houston University, nu va trece ! În față îi stă omniprezentul Lew Alcindor (nr. 33) care va opri încă o dată cu succes pe adversarul în atac

Un martor ocular ne vorbește despre „TURUL MAROCULUI"

Surpriză ! Ieri l-am întîlnit pe Walter Ziegler. Sosise cu o seară înainte de la Casablanca și ne putea furniza amănunte despre „Turul Marocului", la care a asistat două zile, amănunte pe care agențiile de presă nu ni le-au furnizat încă. În mod firesc l-am asaltat...

— Ce echipe concurează în „Turul Marocului" ?

— *Sînt prezente reprezentativele Suediei, Poloniei, Iugoslaviei, Franței, Spaniei, Angliei, R.D. Germane, României, Marocului, Tunisiei, Algeriei, precum și 5 selecționate locale din Maroc.*

— În aceste echipe sînt cuprinși rutieri de valoare ?

— *Desigur. Jan Kudra este un ciclist cunoscut prin performanțele sale și ca el mai sînt și alții. Majoritatea sînt însă alergători fără un palmares deosebit, dar cu o dorință extraordinară de afirmare. Din această cauză întrecerea este animată, dificilă.*

— Mai sînt și alte dificultăți pe care trebuie să le învingă participanții la „Turul Marocului" ?

— *În primul rînd, urcușurile. Unele etape programează trasee de munte de mare dificultate, cu puncte de cățărare la peste 2 100 m. Apoi, trebuie luat în considerare și faptul că se străbat „etape maraton" de peste 230 km. Și nu uitați că este vorba de primele zile ale noului sezon, cînd cicliștii nu sînt încă rodați.*

— Ce altceva ne poți spune ?

— *Mai întîi un amănunt : vremea este excesiv de călduroasă. Apoi că sînt foarte bucuros de faptul că echipa noastră — alcătuită din G. Moiceanu, I. Ardeleanu, N. Ciumeți, Gh. Moldoveanu și I. Stoica — se comportă bine.*

— Cum se face că n-ai rămas să concurezi ?

— *În „Turul Marocului" regulamentul stipulează faptul că echipele trebuie să fie alcătuite din 5 alergători, spre deosebire de „Tour d'Annaba" unde am fost 6.*

— Și de ce ai fost cel... ales ?

— *În „Tour d'Annaba", într-o etapă cu vînt puternic din față, am abandonat după ce spărsesem un baieu și a trebuit să-l schimb singur. În mod firesc au fost aleși pentru Maroc cei care terminaseră întrecerea.*

H. N.

Turneul internațional de lupte de la Leipzig

LEIPZIG, 6 (prin telefon). Ieri a început în localitate un turneu internațional de lupte libere la care participă sportivi din România, Polonia și R.D. Germană (cu cîte patru concurenți la fiecare categorie). Luptătorii români au avut o bună comportare în primul tur. Iată rezultatele : **cat. 52 kg**— D. Tîndeche p.p. Mobius (R.D.G.) ; **63 kg** — P. Coman b.p. Kudelsky (Polonia) ; **70 kg** — P. Poalelungi b.p. Typiak (Polonia) ; **78 kg** — V. Iorga egal cu Hauze (campion al R.D.G.) ; **87 kg** — Fr. Bola b.p. Wypiorczyk (Polonia) ; **97 kg** — I. Marton egal cu Kerner (R.D.G.).

Întrecerile se încheie azi.

Debut promițător la Minsk

MINSK, 6 (prin telefon). — Turneul internațional feminin de floretă „Cupa Bielorusiei" a început astăzi cu proba individuală care reunește 50 de trăgătoare. Reprezentantele țării noastre s-au calificat, după seriile de azi dimineață, astfel : **Suzana Ardeleanu 5 v, Olga Orban-Szabo, Ileana Drimbă, Ecaterina Ienciu cîte 4 victorii și Maria Vicol 3 v.**

În cursul după-amiezii s-au impus dintre trăgătoarele noastre Olga Orban-Szabo și Ileana Drimbă care, la ora la care telefonăm, au cîte 3 victorii la activ.

Cupa Gaudini a plecat la Paris...

BUDAPESTA, 6 (prin telefon). — La „Sportcsarnok" a început, azi dimineață, turneul internațional de floretă bărbați dotat cu „Cupa Gaudini". Participante : echipele **României, Franței, Italiei și Ungariei.**

Reprezentativa țării noastre a avut un început bun, reușind să întrecă formația Franței, cu 9—7. Dintre floretiștii români, o comportare frumoasă au avut **Mureșan și Drimbă,** care au realizat cîte 3 victorii. **Țiu** a obținut două victorii iar **Haukler** una.

Francezii, deși au beneficiat de o formație redutabilă, care a cuprins pe **Magnan și Revenu**, n-au putut totaliza decît **7** victorii : **Revenu 3, Magnan și Noel** cîte 2. **Rodocanachi** a pierdut pe toată linia.

În partida următoare, echipa României a întîlnit „4"-ul Italiei. Pe tabela de marcaj a fost consemnată o victorie și mai comodă decît în meciul cu Franța : 10—6. Și de data aceasta, trăgătorii de bază ai echipei noastre au fost **Drimbă și Mureșan**, care au obținut cîte 3 victorii. **Țiu**, constant, a realizat două victorii, la fel ca și **Ardeleanu**, care l-a înlocuit pe **Haukler.**

La italieni, **Pinelli și Del Francia** au reușit cîte două victorii muncite, iar **Granieri și LaRaggione** cîte una.

Foarte disputată a fost partida dintre Ungaria și Italia, care s-a încheiat cu un rezultat puțin scontat : 8—8. Floretiștii unguri au cîștigat, totuși, la o diferență de o singură tușă (60—61).

Alte rezultate : **Franța — Ungaria 9—7 (!) și Franța — Italia 11—5.**

Într-un meci care se anunța decisiv, floretiștii unguri au dispus de trăgătorii noștri cu 12—4. **Clasament : 1. Franța, 2. Ungaria, 3. România, 4. Italia.**

Steaua cîștigă „C.C.E." la handbal

(Urmare din pag. 1)

(5—4), dar Oțelea îl majorează mai întîi la 6—4, apoi la 7—4. Un moment de respiro, spre finalul reprizei, îi costă pe steliști două goluri marcate de Mareș : 7—6. Cu acest scor se termină prima repriză. La începutul celei de a doua părți a finalei marchează Gruia și Jary. Echipa Steaua se dezorientează, o adevărată degringoladă, cehoslovacii egalează (8—8) și prin Duda preiau conducerea. Momente de mare emoție în tabăra echipei Steaua cînd Dukla reușește să majoreze avansul la două goluri : 8—10.

Încet, dar... sigur, echipierii Stelei își revin. Popescu marchează (9—10), Dincă apără un 7 m (dar și Gruia trage unul în brațele lui Vicha !) și apoi Marinescu egalează : 10—10. În final, steliștii atacă în trombă. Dincă îl lansează excelent pe contraatac pe Iacob (11—10) și acesta fructifică și atacul următor (12—10). Oțelea ne aduce încrederea deplină cînd, după o combinație pe semicerc cu Gruia, marchează cel de al 13-lea gol. Chiar dacă Beneș reduce din handicap în min 58 (13—11) victoria este a echipei Steaua ! Așadar, scor final 13—11. „Cupa campionilor europeni" la handbal masculin în 7 este înmînată căpitanului echipei Steaua — Cornel Oțelea — care luni după-amiază o va aduce la București.

Actualitatea internațională

În sferturile de finală ale campionatului european de fotbal

BULGARIA — ITALIA 3-2 (1-0)

De la trimisul nostru special MARIUS POPESCU

SOFIA, 6. Deși înaintea partidei Bulgaria — Italia, 22 de copii au oferit jucătorilor cutii cu bomboane, meciul a fost departe de această invitație la... delicatețe. Jucătorii celor două echipe s-au angajat într-o luptă de o rară violență : „mingea sau omul" — acesta a fost obiectivul, stilul general de joc și, se pare, spiritul meciului.

Deschizînd scorul printr-un penalti foarte discutabil acordat în urma unui fault oarecare asupra lui **Asparuhov** (a transformat **Kotkov** în min. 12), jocul a avut în continuare 30 de minute infernale. În această perioadă accidentarea lui **Picchi** (min. 25) și cele două bare (min. 14 și 18) ale lui **Prati** au fost momentele cheie. În repriza a doua, cu **Picchi** figurant în atac, formația italiană egalează prin... **Penev** (autogol — min. 60). După egalare, gazdele forțează victoria și scorul devine 2—1 în favoarea lor prin golul înscris de **Dermendjiev** (min. 67), fază la care **Albertosi** este accidentat, fiind înlocuit cu **Vieri.** Din acest moment, stadionul „Vasil Levski" devine un adevărat vulcan. 75 000 de oameni strigă continuu, asurzitor: Gol ! Gol ! Gol ! Și iată că golul vine ca urmare a unei faze excepționale : cu spatele la poartă **Iakimov** îl deschide cu călcîiul pe **Jekov** care-l „execută" pe **Vieri** (3—1 — min. 73). În tribune, entuziasmul a crescut la paroxism. Bulgarii atacă în trombă, sînt la un pas de o victorie la scor, dar italienii marchează prin **Prati** (min. 82), ca urmare a unei infiltrări a lui **Mazzola.**

Lipsa libero-ului Picchi — timp de 65 de minute — a fost desigur resimțită în apărarea oaspeților. Gazdele au avut mai multe ocazii și scorul putea să le fie favorabil la o diferență mai mare. Italienii, lucizi, păstrîndu-și cumpătul în clipele dificile, au meritul în redresarea scorului și a jocului. Arbitrul **Schullenburg** (R.F.G.) a condus cu multe greșeli. **BULGARIA : Boncev — Șalamanov, Penev, Gaganelov, Jecev, Iakimov, Popov, Jekov, Asparuhov, Kotkov, Dermendjiev. ITALIA : Albertosi (Vieri) — Burgnich, Facchetti, Bertini, Bercelino, Picchi, Domenghini, Juliano, Mazzola, Rivera, Prati.**

LA MARSILIA : Franța — Iugoslavia 1-1 (0-0)

În ciuda presiunii gazdelor, scorul nu a putut fi deschis în prima repriză. După pauză echipa Iugoslaviei este aceea care înscrie printr-un gol marcat de **Geaici** (min. 66) dintr-o lovitură liberă. În ultimele minute, francezii domină categoric și obțin egalarea prin **Di Nallo** (min. 79). Returul va avea loc la 24 aprilie la Belgrad. **FRANȚA : Aubour — Djorkaeff, Bosquier, Quitet, Baeza, Herbin, Loubet, Simon, Combin, Di Nallo, Beretta. IUGOSLAVIA : Pantelici — Fazlaghici, Holțer, Georgevici, Paunovici, Mihailovici, Musevici, Osim, Musenici, Trbici, Geaici.** La meci au asistat sir Stanley Rous — președintele F.I.F.A. și sir Alf Ramsey, selecționerul echipei Angliei.

La sabie : România — Bulgaria 7-9

Sabrerii români nu și-au putut lua revanșa asupra celor bulgari. În meciul disputat simbătă seara, la „Floreasca", trăgătorii oaspeți au realizat același scor ca și la Sofia, victorie cu 9—7.

Realizatori : **Diatkovski și Spiridonov** cîte 3 v, **Stavrev** 2 v și **Nicolov** 1 v, respectiv **Vintilă** 3 v, **Bădescu** 2 v, **Irimiciuc** și **Rohoni** cîte o victorie. Vom reveni cu amănunte.

Azi, de la ora 10, turneul individual. Finala la ora 18.

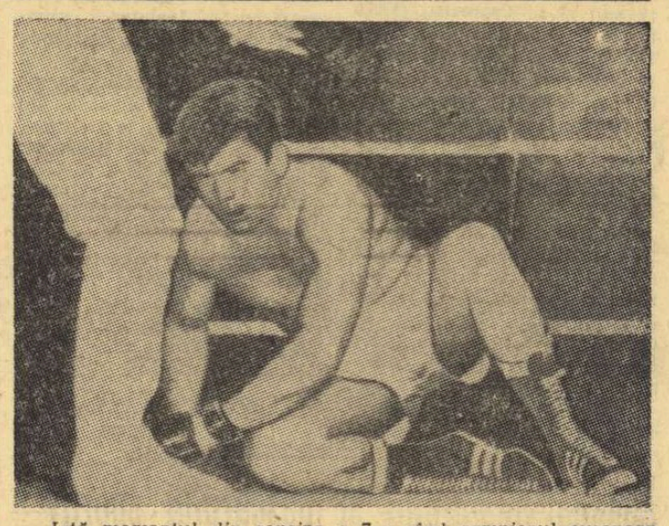

Iată momentul din repriza a 7-a cînd campionul european la categoria grea, vestgermanul Karl Mildenberger a fost făcut k.o. de către boxerul american de culoare Leotis Martin. Meciul a avut loc la Frankfurt pe Main

Telefoto : U.P.I. — Agerpres

ROMÂNIA (TINERET) — BAVARIA 5-2, LA BOX

ROSENHEIM, 6 (prin telefon). — În Sala Sporturilor din localitate, s-a desfășurat întîlnirea de box dintre selecționata de tineret a țării noastre și cea a Bavariei. Tinerii noștri boxeri au cîștigat cu 5—2. Iată rezultatele, în ordinea intrării în ring : P. Dobrescu b.p. M. Werner (boxerul german a fost trimis la podea în rundul II), V. Silberman p.p. W. Verer, Gh. Ene b.p. A. Dangan, C. Cuțov b.ab. II E. Bichler (în repriza I, Cuțov își trimisese de două ori adversarul la podea), P. Nedelcea b.ab. II F. Heide (învinsul a fost abandonat de antrenorul său), I. Călin b.p. R. Dobinscki, I. Nicolau p.p. Iadigar (boxer turc, stabilit de 6 luni la Rosenheim).

telex · radio · telefon

ÎN „CUPA CAMPIONILOR AMERICII DE SUD" LA FOTBAL : Palmeiras — Guarani (Paraguay) 2—1 (1—1).

■

S-A ÎNCHEIAT TURUL CICLIST AL BELGIEI. Victoria a revenit belgianului W. David. Poulidor a ocupat locul al III-lea, iar campionul mondial Merckx a abandonat în ultima etapă.

■

ECHIPA MASCULINĂ DE BASCHET a Finlandei a dispus la Riihimäki (Finlanda) de selecționata R.F. a Germaniei cu 64—58.

■

ÎN TURNEUL DE VOLEI feminin de la Ostrava, R.D. Germană a întrecut cu 3—1 formația Ungariei.

■

LA LONDRA : ANGLIA — SCOȚIA (echipe amatoare de fotbal) 0—0.

■

SELECȚIONATA DE VOLEI MASCULIN a orașului Budapesta a dispus cu 3—0 de echipa orașului Bratislava.

■

ÎN TURNEUL PREOLIMPIC DE FOTBAL s-au întîlnit reprezentativele Braziliei și Paraguayului. Meciul a avut loc la Bogota și a fost întrerupt în min. 80 la scorul de 0—0, cînd jucătorii paraguayeni au bruscat arbitrul, care acordase un penalti împotriva formației lor.

■

PROBA DE SLALOM URIAȘ de la Heavenly Valley (S.U.A.) a revenit schioarei austriece Gertrud Gabl. Ea a fost urmată de Florence Steurer (Franța) și Isabelle Mir (Franța). Canadiana Nancy Green a ocupat locul 5. La slalom uriaș (masculin) după prima manșă conduce francezul Augert, urmat de austriacul Huber.

Un balon greu de recuperat !... Fază din meciul de rugby Franța — Țara Galilor (14—9) disputat în cadrul competiției „Turneul celor cinci națiuni".

FINALA C. C. E. LA BASCHET FEMININ : T.T. RIGA — SPARTA PRAGA

În semifinalele C.C.E. la baschet feminin, T. T. Riga a dispus cu 95—46 (42—7) de echipa poloneză L.K.S. Lodz (în tur 75—44). În cealaltă semifinală, Sparta Praga a eliminat formația Recoaro Vicenza : 75—41 în primul meci și 50—59 în retur.

Astfel, în finală se vor întîlni formațiile T.T. Riga și Sparta Praga.

Emil Rusu pe locul 4

PARIS, 6 (Agerpres). — Etapa a patra a cursei cicliste Bordeaux—San Sebastian, desfășurată în ultimii 30 de km pe o furtună puternică, a adus mari schimbări în clasament. Cicliștii olandezi, care se aflau pînă atunci în frunte, n-au putut rezista intemperiilor și atacurilor lansate de rutierii francezi, români și spanioli. Printre animatorii acestei etape s-au aflat și Emil Rusu și Tudor Vasile. La Biarritz, capătul etapei, Emil Rusu a sosit pe locul doi în același timp cu francezul Matignon, realizînd pe distanța de 163 km o medie orară de peste 40 km.

În clasamentul general conduce francezul Guy Grimbert, urmat de spaniolul Ponton — la 4 sec. Emil Rusu se află pe locul patru la 1:45, iar Tudor Vasile pe locul șapte la 2:33. Fostul lider, olandezul Prinsen, ocupă locul 29 la 7:30.

TURNEUL DE TENIS DE LA JOHANNESBURG

În optimile de finală ale probei de simplu feminin din cadrul turneului de tenis de la Johannesburg, Pericoli (Italia) a învins cu 6—1, 6—0 pe Shaerer (R.S.A.), iar Wade (Anglia) a eliminat-o cu 9—7, 6—0 pe Bell (R.S.A.). În proba de dublu masculin (optimi de finală) cuplul Okker (Olanda), Riessen (S.U.A.) a întrecut cu 6—3, 6—1, 6—2 perechea Saul — Brebnor (R.S.A.).

ultima oră

În Turul ciclist al Marocului

Gabriel Moiceanu își păstrează tricoul galben

Etapa a 6-a din turul ciclist al Marocului desfășurată pe distanța Marrakech—Benimellal **(200 km) a fost cîștigată de englezul Brian Jolly. El a parcurs distanța în 5 h08:35, Gh. Moldoveanu a ocupat locul 7 cu 5 h10:11, iar G. Moiceanu locul 10 cu același timp. În clasamentul general** Moiceanu **se află pe primul loc cu 27 h 27:17 urmat de suedezul Soederlund la 2:07.**

Record mondial la atletism

Ieri după-amiază, la Londra, atletul englez Ron Hill a stabilit un nou record mondial în proba de 10 mile. El a fost cronometrat cu timpul de 47:02,2 întrecînd cu 10,6 secunde vechiul record mondial deținut de Ron Clarke.

În campionatul de fotbal al R.F.G....

...s-a desfășurat ieri o nouă etapă. Liderul clasamentului, F.C. Nürnberg (39 p), a dispus de F.C. Köln cu 2—1, iar a doua clasată, Bayern München (36 p), a învins pe Schalke 04 cu 2—0.

Tiparul : I. P. „Informația", str. Brezoianu 23—25.

40365

Redacția și administrația : str. Vasile Conta nr. 16, tel. 11.10.05, interurban 72 și 286. Telex : sportrom buc. 180.

PROLETARI DIN TOATE ȚĂRILE, UNIȚI-VĂ !

sportul

4 pagini 30 bani

Anul XXIV Nr. 147 (5581)

Luni 8 aprilie 1968

ZIAR AL CONSILIULUI NAȚIONAL PENTRU EDUCAȚIE FIZICĂ ȘI SPORT

În divizia A la fotbal

ROCADA LIDERILOR CONTINUĂ !

Argeșul — din nou pe primul loc

Jiul și Dinamo București învingătoare în deplasare

- ZÎMBETELE ZEIȚEI FORTUNA
- ÎNCĂ UN MIT SPULBERAT
- ÎNCERCARE DE REABILITARE
- MINERILOR LE PRIEȘTE BRIZA !...
- ÎN SFÎRȘIT, O VICTORIE ACASĂ

(Citiți cronicile în pag. a 3-a)

REZULTATE TEHNICE

Rapid — „U" Cluj	2—1	(2—0)
Dinamo Bacău — Dinamo București	0—1	(0—0)
U.T.A. — Petrolul	1—0	(1—0)
Steagul roșu — Steaua	0—0	
Farul — Jiul	1—2	(1—2)
F. C. Argeș — A.S.A. Tg. Mureș	3—0	(0—0)

CLASAMENTUL

1. F. C. Argeș	18	10	3	5	29—14	23
2. Steaua	18	9	5	4	31—20	23
3. Farul	18	8	3	7	28—20	19
4. Jiul	18	8	3	7	26—20	19
5. Dinamo București	18	7	5	6	20—21	19
6. U. T. A.	18	8	2	8	18—16	18
7. Rapid	18	8	2	8	23—24	18
8. „U" Cluj	18	7	4	7	20—24	18
9. Dinamo Bacău	18	9	0	9	22—30	18
10. „U" Craiova	18	8	1	9	24—24	17
11. Petrolul	18	8	1	9	18—18	17
12. A.S.A. Tg. Mureș	18	5	5	8	19—31	15
13. Progresul	18	4	6	8	18—24	14
14. Steagul roșu	18	5	4	9	12—22	14

ETAPA VIITOARE

„U" Cluj — Petrolul
„U" Craiova — Dinamo Bacău
A.S.A. Tg. Mureș — Progresul
Farul — Rapid
F. C. Argeș — Jiul
Steaua — U.T.A.
Dinamo București — Steagul roșu

TRIUMFUL !

După momentele de mare tensiune ale finalei cu Dukla Praga — *momentul sublim al victoriei.* Cornel Oțelea, *în mijlocul coechipierilor săi, poartă* Cupa Campionilor Europeni *la handbal, care poposește pentru întia oară în panoplia de trofee a clubului bucureștean*

Telefoto : U.P.I.-Agerpres

În pagina a IV-a corespondența trimisului nostru special la Frankurt pe Main, DAN GÂRLEȘTEANU.

E necesar încă un cerb de aur?

La Galați, talăngi ; la Arad, porumbei și aclamații ; pe Giulești, goarne și tromboane ; sub Copou, pionieri cu flori ; la Craiova, arsenal sonor ; la Cluj, „Haide U".

Fiecare oraș cu specificul și tradiția lui ; fiecare „galerie" cu modul ei de a se manifesta. Curios e, însă, faptul că nici o galerie nu cîntă. Nici o echipă nu e primită pe teren în acordurile unui imn. Nicăieri, melodia emoționantă și antrenantă n-a reușit să înlocuiască zgomotul obositor, uneori dezolant, din tribune.

La mondialele din Anglia, suporterii brazilieni întîmpinau echipa lui **Pele**, cu un cîntec sportiv din Rio. În drum spre Milano sau Roma, imnul torinez care-i însoțește pe elevii lui **H. H. 2** le insuflă alb-negrilor patima pentru gol și victorie.

Roddy Mc. Neil, popularul cîntăreț scoțian, interpretează pentru **Celtic** o melodie care-i invită pe foștii campioni europeni, din nou, în fruntea ierarhiei de pe continent.

Sportivii noștri n-au un imn al lor. Unii îl fredonează pe Dunaevski, învățat cîndva, în iureșul junioratului. Ei cîntă „de pahar", zic „de-ale lumii" și, poate, cîte o dată **„Olimpiada tinereții"**. În afară de Cluj, nici un club din țară nu-și are un cîntec al său. Au fost agape ale campionilor cînd acestia au simțit mai mult decît oricînd nevoia să-și exprime bucuria împlinirii, comuniunea sufletească și aspiratiile echipei. Voiau un cîntec al lor, pe care, însă, niciodată nu l-au avut. Și, au fredonat în schimb **...„Tangoul de demult"**.

La reuniunile „U"-ului, colegii lui **Adam** fac de fiecare dată să răsune răscolitorul „Haide U" **(Noi luptăm să înălțăm / Prin avînt, voință și prin gînd / Un trup nou, brat de fier / Zîmbet nou rupt din cer / Haide U !)**, imnul semicentenar al Clujului compus de generația lui **Guga** și **Sepi**.

Păcat însă că numai Someșul cunoaște acordurile unei melodii sportive !

Surprinzător ! Muzica sportivă, deși o muzică despre și pentru tineret este (după însăși mărturia compozitorilor și textierilor) genul cel mai vitregit. S-a invocat — drept scuză — lipsa unei preocupări pe linia oficială (Uniunea compozitorilor), s-a acuzat maniera mult prea savantă în care s-a lucrat (de ce, mereu, o linie melodică atît de complicată ?) și care a făcut ca melodiile să nu aibă audiență în masă. Alții au evitat genul, considerînd că aria de investigație sportivă este mult prea strînsă, vocabularul sărac și, astfel, pericolul repetării apare la orice pas.

Compozitorul Temistocle Popa s-a lovit ca de un zid de opacitatea celor care nu au permis circulatia unui imn al clubului **Progresul** pe motivul (întemeiat, nici vorbă !) că ulterior și alte cluburi și-ar putea revendica un cîntec al lor !

În toamnă, a fost instituit un concurs pentru crearea unui imn și a unor cîntece sportive, dar nici o lucrare prezentată nu a reușit să treacă din „cartea de solfegii" în teren sau tribună.

„C'est tout bon" pe care **Aufray** l-a dedicat lui **Claude Killy** va intra curînd în viața francezilor. Și asta îl va stimula, probabil, pe super-campionul Olimpiadei albe la cucerirea altor victorii.

Nu spunea, oare, **Montherlant** că : **„Forța unei echipe constă și în forța cîntecelor sale, expresie a comuniunii și colaborării dintre jucători"** ?

Nușa MUȘCELEANU

ÎNTREBĂRI...

Și a mai trecut o etapă...

Argeșul și Steaua au realizat obișnuitul schimb de locuri, care, prin monotonie, începe să-și piardă din savoare.

Farul s-a înclinat acasă în fața unei echipe ridiculizate acum patru zile de... Macavei.

Dinamo București a profitat de faptul că plutonul fruntaș rulează cu încetinitorul, pentru a-și depune, pe neașteptate, candidatura la titlu.

U.T.A. a realizat surpriza etapei cîștigînd acasă.

Argeșul a administrat fără nici o jenă trei goluri mureșenilor, ca și cum n-ar fi fost niciodată la Pitești.

„Poli" Iași, marea performeră a Cupei, a capotat la... Pașcani.

Rapid și-a desfăcut cutia cu artificii, a aprins două, dar a aruncat restul în apă, în baza unui reflex istoric.

„U" a „prins" un final elegant, prelungindu-și de jure și de facto contractul cu Vitorul.

Universitatea oleteană și-a dezamăgit încă o dată suporterii, încercînd să-i distreze cu anecdote vechi.

În sfîrșit, selecționerii au continuat, exasperați, permutările, pe un tabel în care parcă e mai ușor să alegi organizînd o „Periniță". Toate ar fi fost bune (și chiar distractive) dacă n-am fi văzut meciul Bulgaria — Italia.

Cum au izbutit vecinii noștri să facă din doar subtilul Iakimov un om capabil să acopere întreg terenul ?

Cum izbutește Asparuhov să sară la cap peste întreaga apărare italiană ?

Cum au izbutit Șalamanov și Gaganelov să-și însușească tehnica unor jucători de mijlocul terenului ?

Ne punem aceste întrebări firești folosind termene de comparație care nu apelează nici la Pele, nici la Eusebio, nici la Bobby Charlton și nici măcar la iugoslavul Djaici, care, după ce a dăruit Europei vreo două echipe naționale, a izbutit să țină în șah „naționala" Franței, într-un joc oficial, la Marsilia.

Ne punem aceste întrebări în primul rînd pentru că la 4 iunie se împlinesc 35 de ani de cînd echipa noastră națională, condusă de fundașul dreapta Emerich Vogl, zdrobea Bulgaria cu 7—0, iar peste alte șapte zile surclasa Iugoslavia cu alte cinci goluri înscrise în... 35 minute.

Ce-ar fi să studiem cu atenție tehnologia apariției lui „Gundi" Asparuhov ? Nu cumva respingem unele adevăruri pentru motivul că sînt prea evidente?

Ioan CHIRILA

EMOȚII ÎN FINAL

Pînă în min. 89, Rapidul n-a avut de întîmpinat greutăți în partida cu „U". Fără să repete „repriza de zile mari" din meciul cu Steaua, feroviarii au înclinat balanța spre ei în mai puțin de o jumătate de oră.

Mai întîi a fost sprintul irezistibil al lui Dumitriu spre poarta adversă (după o prealabilă fentă cu care a prins pe picior greșit o apărare întreagă), dar tirul său n-a fost bine reglat și Moldovanu a putut să respingă în corner. Doar o singură acțiune (șut — Florian, min. 13, din afara careului gata să-l înșele pe Răducanu) întrerupe infiltrările din ce în ce mai energice, oprite în extremis, ale lui Ion Ionescu pe culoarul dintre Crețu și Pexa. Și perioada de presiune a gazdelor se încheie cu gol, mai precis cu un autogol, deoarece mingea expediată de Dumitriu (lovitură liberă, de la aproximativ 25 m) întîlnește piciorul lui Florian, de unde sare în plasă peste portarul clujenilor, complet uluit. Sesizînd degringolada din tabăra clujeană, rapidiștii întețesc presiunea, combinînd mai decontractat decît pînă atunci. Un „triunghi" reușit, Dinu-Ionescu-**Dumitriu**, îl pune pe ultimul în poziție excelentă de șut și... Moldovanu este învins pentru a doua oară : 2—0, în mai puțin de o jumătate de oră. Un singur minut mai tîrziu, Codreanu nu are forță suficientă să continue o acțiune de gol și căderea lui în careu va fi, pentru o perioadă de aproximativ 10 minute, și „căderea Rapidului". În tot acest timp, replica lui „U" se desfășoară tot fără faze de poartă. În schimb, în min. 37, contra-

Stadion : „23 August", timp frumos, teren foarte bun, spectatori : 6 000. Au marcat : Florian (min. 23) — autogol, Dumitriu (min. 27) și Crețu (min. 89).

RAPID : **Răducanu 7 — Ștefan 5, Motroc 7, Lupescu 7, Greavu 7, Dinu 6, Pop 5 (min. 57 Dumitru 9), Năsturescu 7, Dumitriu II 8, Ionescu 7, Codreanu 6.**

UNIVERSITATEA CLUJ : **Moldovanu 7, — Crețu 8, Pexa 7, Costin 6, Cîmpeanu 6, Florian 5 (min. 70 Barbu), Oprea 6, Lică 6, Angelescu 7, Adam 5, Coman 7.**

A arbitrat Petre Sotir — Mediaș ★★.

G. NICOLAESCU

(Continuare în pag. a 3-a)

Unul dintre asalturile cele mai disputate : Irimiciuc—Stavrev...

Ion Ionescu *încearcă în zadar să treacă printre doi adversari*

Foto : A. Neagu

Scrimerii români în întreceri internaționale

SABRERII NOȘTRI AU DOMINAT TURNEUL DE LA BUCUREȘTI

28 de sabreri au luat startul, duminică dimineața, în turneul internațional de la București. În genere, reprezentanții țării noastre s-au comportat bine în serii, reușind să se califice : *Bădescu* și *Irimiciuc* cu cîte 5 victorii în grupa A, *Culcea* (6), *Mustață* (5) și *Popescu* (2) în grupa B, *Alexe, Vornicu* și *Rohoni L.* (4) în grupa C, *Vintilă, Nilcă* (4) și *Manoliu* (3) în grupa D. Împreună cu sabrerii români s-au calificat și scrimerii bulgari *Stavrev, Ghencev, Spiridonov, Atanasov* și *Nicolov*. Au urmat semifinalele. În prima semifinală s-a impus sabrerul bulgar *Nicolov*, care a reușit să acumuleze 6 victorii. Împreună cu el au intrat în finala turneului *Vintilă, Bădescu* și *Nilcă*, toți cu cîte 4 victorii. *Irimiciuc* a fost inegal și n-a obținut decît 2 victorii. Unul dintre favoriți, *Spiridonov*, n-a reușit decît o victorie. În semifinala a II-a, trei sabreri au totalizat cîte 5 victorii : *Mustață, Rohoni* și *Stavrev*, toți după asalturi de o mare frumusețe. Al patrulea finalist a fost *Culcea*, care a tras mai prudent în semifinale, mai economicos, acumulînd 4 victorii. Au rămas, surprinzător, *Atanasov* și *Ghencev*. În general, trebuie remarcat că trăgătorii bulgari s-au resimțit după efortul din ziua precedentă.

În finală s-au calificat deci 6 sabreri români și 2 bulgari.

Finala turneului a revenit lui **L. Rohoni**, după un dublu baraj cu **Nicolov** și **Mustață** (în al doilea baraj : 5—2 cu Nicolov și 5—1 cu Mustață).

CLASAMENT

1. L. Rohoni, 2. Nicolov, 3. Mustață, 4. Stavrev, 5. Culcea, 6. Nilcă, 7. Vintilă, 8. Bădescu.

Deci, ca și la Sofia, egalitate : sabrerii români au cîștigat la individual, cei bulgari la echipe (t. st.).

ANA ENE — LOCUL IV LA MINSK

MINSK, 7 (prin telefon). — Turneul individual din cadrul competiției feminine de floretă Cupa Bielorusiei s-a încheiat cu victoria *Tatianei Samușenko* (Bielorusia). Dintre reprezentantele noastre cel mai bun rezultat l-a obținut *Ana Ene* : locul al IV-lea. În recalificări au fost eliminate : *Maria Vicol* de poloneza *Czimmerman* (1—2), *Ileana Drimbă* de către *Zabelina* (1—2) și *Olga Orban-Szabo*, care a pierdut la *Ana Ene* (0—2).

Clasament final : 1. Tatiana Samușenko (Bielorusia) 4v. ; 2. Elena Novikova (Bielorusia) 3v. ; 3. Kestrin Palm (Suedia) 2v. (12 tușe primite) ; 4. Ana Ene (România) 2v. (15 t.p.) ; 5. Elszbiet Czimmerman (Polonia) 2v. (16 t.p.) ; 6. Valeria Aliko (Bielorusia) 2v. (22 t.p.).

Mîine (N.R. azi) începe proba pe echipe. Reprezentativa țării noastre concurează în prima grupă alături de echipele Ungariei, Bulgariei și Bielorusiei I.

LA BUDAPESTA — DRIMBĂ ȘI FALB ÎN FINALA TURNEULUI INTERNAȚIONAL DE FLORETĂ

BUDAPESTA, 7 **(prin telefon).** În continuarea turneului de floretă bărbați din cadrul „Cupei Gaudini" a avut loc o întrecere individuală. Concurenți : 70 de trăgători. În afara participanților la competiția pe echipe **au fost** prezenți și floretiștii din lotul prim al Poloniei.

Dintre reprezentanții țării noastre, cel mai bine au mers **Drimbă** și **Falb**, care au intrat în turneul final, alături

(Continuare în pag. a 4-a)

CAMPIONATELE — RELUATE SUB SEMNUL UNUI CERT PROGRES

Handbalul a reintrat din plin în actualitate, nu numai prin strălucitul succes realizat sîmbătă seara la Frankfurt pe Main de echipa masculină **Steaua**, care a cucerit **Cupa campionilor europeni**, ci și prin disputarea partidelor din prima etapă a returului campionatelor republicane. Jocurile inaugurale ne-au oferit o primă constatare, care am dori să nu fie infirmată pe parcurs : majoritatea echipelor s-au prezentat bine pregătite, furnizînd partide de calitate. Iată, acum, și amănuntele primite de la corespondenții noștri :

DIVIZIA A, MASCULIN

Dinamo București — Dinamo Bacău 19—10 (10—6). Handbaliștii de la **Dinamo Bacău** n-au putut ține pasul cu colegii lor bucureșteni, care ieri au arătat o formă bună. Din acest motiv, băcăoanii au imprimat o notă obstrucționistă întîlnirii, căutînd prin toate mijloacele să nu piardă decît la un scor cît mai mic. Gazdele au vrut să arate (și au reușit) că rezultatul din tur — cînd au pierdut la Bacău — a fost un accident. Ei au controlat jocul cu autoritate, au desfăcut cu ușurință sistemul de apărare advers, în special pe extreme, au vehiculat cu rapiditate balonul și au cîștigat pe merit la o diferență de scor care putea fi și mai mare. Au marcat **Samungi** (5), **Titus Moldovan** (3), **Licu** (3), **Nica** (2), **Coman** (2), **Costache II** (2), **Moser** și **Dan Marin** pentru Dinamo București și **Papp** (4), **Horobăț** (2), **Botin** (2), **Coasă** și **Paraschiv** pentru Dinamo Bacău. Bun, arbitrajul lui **Dorin Purică** (Ploiești). **Universitatea București — Universitatea Cluj 16—13 (8—5).** Primele 20 de minute, cît timp **Panțiru** l-a marcat strict pe **Gațu**, jocul bucureștenilor a fost amorf, fără nerv, conducerea aparținînd studenților clujeni. Cînd **„Cristi"**, omul de legătură, a ieșit din chingi — trecîndu-i-l strategic, lui **Panțiru** pe masivul **Chicit** — și a început numerele sale de virtuozitate, bucureștenii au devenit mai agresivi, au luat conducerea pe care n-au mai cedat-o pînă la finalul partidei. Echipa lui **Speck** (și a antrenorului **Sotiriu**) a reeditat impresia excelentă pe care a lăsat-o în toamnă, la prima ei apariție în București : un joc disciplinat și orientat tactic, totdeauna bine gîndit (uneori chiar prea studiat), mobilitate în atac, agresivitate — în limitele unei exemplare sportivități — în apărare (compartiment în care bucureștenii au fost mai duri). Au înscris **Chicit** (5), **Gațu** (4), **Dinea** (2), **Bădulescu** (2), **Rădină**, **Ginju** și **Bădău** pentru bucureșteni și **Roth** (6), **Speck** (3), **Oană** (2), **Palko** și **Răzor** pentru clujeni. **Politehnica Timișoara — Textila Cisnădie 25—9 (15—6).** Jocul a fost la discreția timișorenilor, a căror dominare a fost concretizată în scorul final. **(Ion Stan — coresp.). C.S.M. Reșița — Rafinăria Teleajen 11—13 (5—6).** Oaspeții au obținut o victorie pe deplin meritată, trecînd astfel pe locul 4 în clasament. Ei au jucat mai hotărît, în special în atac, avînd în **Laub** principalul realizator. **(I. Plăvițu — coresp.).**

DIVIZIA A, FEMININ

Mureșul Tg. Mureș — Politehnica Galați 5—5 (3—4). Mureșencele n-au putut concretiza într-o victorie (atît de necesară, ținînd seama de poziția din clasament) avantajul terenului. Întîlnirea a avut un nivel tehnic scăzut. Gazdele au ratat 4 lovituri de la 7 m. **(Andrei Szabo — coresp). Rulmentul Brașov — Universitatea București 8—9 (3—7).** Jocul, specific de campionat, a fost foarte echilibrat, în special în repriza a doua. Brașovencele au ratat mult din poziții favorabile. **(V. Popovici — coresp.). Constructorul Timișoara — Confecția București 9—7 (3—3).** Meciul s-a disputat la Lugoj, terenul din Timișoara fiind suspendat.

DIVIZIA B, MASCULIN — SERIA I

Politehnica Galați — Politehnica Brașov 25—13 (16—5); Voința București — Agronomia Iași 22—14 (11—10); A.S.A. Tg. Mureș — Rapid București 19—21 (9—9); Caucicul Oraș Gheorghe Gheorghiu-Dej — Politehnica București 11—11 (7—5).

DIVIZIA B, MASCULIN — SERIA A II-A

Timișul Lugoj — Metalul Copșa Mică 14—12 (6—8); Politehnica II Timișoara — Știința Petroșeni 18—14 (9—6); Universitatea Craiova — Universitatea Timișoara 11—12 (6—5).

DIVIZIA B, FEMININ SERIA I

Politehnica Iași — Șc. sp. Buzău 11—10 (7—5); Șc. sp. Ploiești — Șc. sp. nr. 2 București 14—4 (6—3); I.C.F. Buc. — Politehnica Buc. 10—6 (6—3); Pedagogic Bacău — Textila Buhuși 4—13 (2—4).

DIVIZIA B, FEMININ SERIA A II-A

Universitatea Cluj — Constructorul Baia Mare 22—10 (13—4); Științe Economice — Universitatea II Buc. 5—4 (4—2); C.S.M. Sibiu — Voința Sighișoara 8—7 (3—2).

Rădină *(Universitatea București) străpunge apărarea clujeană și înscrie*
Foto : Tr. Georgescu

CAMPIONATUL DE VITEZĂ ÎN COASTĂ

Marin Dumitrescu — victorios în prima etapă

MEDIAȘ, 7 **(prin telefon, de la trimisul nostru).** — Împlinirea unui an de la constituirea Automobil Clubului Român a fost sărbătorit prin organizarea, pe dealul Hula de lîngă Mediaș, a primei etape a campionatului republican de viteză în coastă. Întrecerea a reunit la start aproape 60 de piloți, care au furnizat miilor de spectatori prezenți de-a lungul traseului cu multe viraje, în lungime de 2,5 km un spectacol reușit.

Competiția a fost dominată de „veteranul" **Marin Dumitrescu** din echipa „Automecanica" Buc. la volanul unui automobil „Fiat" 1300. El a reușit o urcare în 2:10,8, ocupînd astfel primul loc atît în clasamentul general, cît și în cel al clasei a șaptea. În imediata sa vecinătate, „a mers" clujeanul **Ad. Gaspar** (R-16) — un autentic talent.

Reușita primei etape a acestui campionat a fost asigurată de concursul oferit de autoritățile locale, precum și de numeroșii iubitori ai automobilismului din județul Sibiu.

CLASAMENTE : **general** — 1. M. DUMITRESCU (Fiat 1300) Buc., 2. A. Gaspar (R-16) — Cluj, 3. M. Viorel (Fiat 1300) — Buc ; **pe clase : a III-a : 1. Fl. Popescu** (Fiat 850) — Buc ; a IV-a : **1. Fl. Popescu** (Fiat 850) ; a V-a : **1. L. Borbely** (R-10) — Cluj ; a VI-a : **1. V. Marin** (Fiat 1300) — Buc ; a VII-a : **1. M. Dumitrescu** (Fiat 1300) — Buc. ; automobile grupa 2 : 1. **A. Puiu** (R-10) — Brașov. Pe echipe a cîștigat Automecanica București.

D. LAZĂR

Nimic de seamă în „A"

Nimic deosebit ieri, în divizille A la băieți și la fete. O etapă anostă, la fel de anostă ca aproape toate celelalte disputate în returul competiției. Înviorarea, pe care o așteptam publicul, noi, ca și toți cei ce iubesc baschetul, nu s-a produs. Ba, mai mult chiar, meciurile socotite „cheie," au dezamăgit și ele. Aceasta fiind caracteristica etapei, nu ne mai rămîne decît să publicăm rezultatele, însoțite de succinte cronici.

MASCULIN

I.C.F. — POLITEHNICA GALAȚI 73—58 (40—26). Din minutul 10, „icefiștii" s-au distanțat, ajungînd ca în min. 26 să aibă un avans de 24 de puncte (52—28). De aici, antrenorul Mihai Nedef (prezent și pe teren, în calitate de jucător) a început să ruleze întregul lot, ceea ce a permis gălățenilor să micșoreze pe alocuri diferența. Victoria categorică se datorează în primul rînd acțiunilor pline de aplomb, destul de bine organizate și eficace ale I.C.F.-ului, dar și ripostei surprinzător de slabe dată de Politehnica, a cărei criză se prelungește, din păcate. Au înscris : **Tarău 16, Scorțescu 4, Moisin 2, Nedef 5, Spiridon 3, Antonescu 2, Nicolau 4, Strugaru 3, Podvarcu 19, Roman 5, Irimie 10 pentru I.C.F., respectiv Bejan 2, Samson 5, Göntz 7, Peter 5, Baltag 4, Debreczi 2, Chivulescu 7, Moraru 26.** Au arbitrat bine **Gh. Dinescu și Șt. Grecu.**

STEAUA — UNIVERSITATEA TIMIȘOARA 94—82 (46—42). Lipsită de aportul lui Novacek și Niculescu și cu Gheorghe nerestabilit complet, Steaua a evoluat neconvingător. A fost condusă multă vreme din prima repriză, iar în cea de a doua nu a reușit să se desprindă decît foarte greu. Timișorenii se pare că se apropie de valoarea care, cu cîțiva ani în urmă, le-a adus multe satisfacții și frumoase aprecieri. Le sînt necesare, acum, mai multă omogenitate și încredere în posibilități. **Au înscris : Cimpeanu 6, Nosievici 26, Savu 17, Barău 12, Gheorghe 4, Popa 2, Dimancea 14, Rusu 1, Tădossy 8, Bulat 4 pentru Steaua, respectiv Spătaru 9, Pușcașu 13, Caloș 12, Ionescu 16, Czmor 28, Erdely 2, Ivănici 2.** Au condus, cu erori în aprecierea greșelilor personale, **V. Bordeianu și A. Berger. (d. st.).**

UNIVERSITATEA CLUJ — FARUL CONSTANȚA 57—56 (24—25). După o partidă de slab nivel tehnic și spectacular, în care clujenii au evoluat sub posibilități și au comis multe greșeli, victoria le-a revenit gazdelor, la limită. De remarcat că oaspeții au condus pînă în min. 38, dar au fost depășiți în final. În min. 21 Demian s-a accidentat și a părăsit definitiv terenul, iar în min. 39 Stăvariu a fost eliminat pentru lovirea adversarului. Corect arbitrajul cuplului bucureștean **P. Spiru și R. Simion. (MIRCEA RADU — coresp.).**

COMERȚUL TG. MUREȘ — POLITEHNICA BUCUREȘTI 60—70 (25—36).

CRIȘUL ORADEA — POLITEHNICA IAȘI 68—66 (34—35).

FEMININ

CONSTRUCTORUL BUCUREȘTI — UNIVERSITATEA CLUJ 38—53 (16—21). Deși au pornit furtunos, bucureștencele au fost ajunse și egalate, iar în continuare clujencele și-au sporit treptat avantajul. S-au evidențiat Păcuraru, Seresi de la Universitatea, Rosetti și Cherciov de la Constructorul. **(C. PUFU — coresp.).**

CRIȘUL ORADEA — VOINȚA BRAȘOV 44—39 (18—21). După o primă repriză șterșă din toate punctele de vedere, echipele s-au angajat într-o dispută acerbă, în care răsturnările de scor au creat momente de tensiune. **(I. BOITOȘ — coresp.).**

MUREȘUL TG. MUREȘ — POLITEHNICA BUCUREȘTI 62—95 (29—40).

Rezultate din divizia B, masculin seria I : Unio Satu Mare — Constructorul Arad 62—61 (24—30), Medicina Timișoara — Pedagogic Oradea 70—60 (37—28), Politehnica Cluj — Universitatea Craiova 68—36 (30—19) ; **seria a II-a :** I.C.F. II — Academia militară 89—98 (42—34, 67—67, 81—81), Progresul București — I.C.H.F. 46—64 (12—30), Universitatea București — A.S.A. Bacău 74—50 (34—18), Petrolul Ploiești — Construcții București 75—68 (30—34), Universitatea Iași — Voința București 70—72 (34—33) ; **feminin seria I :** Foresta Arad — Medicina Cluj 40—32 (17—25), Șc. sp. Craiova — Voința Tg. Mureș 44—26 (18—17) ; **seria a II-a :** Șc. sp. nr. 1 București — Viitorul Dorohoi 53—57 (29—25), Olimpia București — Pedagogic Bacău 44—45 (20—27), Universitatea Iași — Arhitectura București 48—40 (14—19).

Dinamovistele continuă să fie neînvinse

DINAMO BUCUREȘTI — FARUL CONSTANȚA (f. A) 3—1 (—10, 8, 6, 4). Partidă viu disputată, de nivel tehnic mulțumitor. **Farul**, cîștigînd primul set, mai ales datorită liniei a doua, care a „scos" totul, promite o întrecere de mare spectacol, dar eforturile **Elisabetei Goloșie** nu sînt susținute de coechipiere, care comit în seturile următoare numeroase greșeli de blocaj. **Dinamo**, cu un atac în forță *(Mariana Popescu)*, bine dirijat de **Doina Ivănescu**, se distanțează tot mai clar, obținînd o victorie meritată. Mai menționăm pe **Ștefănescu** și **Vamoșiu** (Dinamo), respectiv **Anghel** și **Fenechiu. (Ov. I.)**

RAPID — C. P. BUCUREȘTI (f. A) 3—0 (5, 2, 12). Meci fără istoric, în care rapidistele și-au surclasat partenerele de joc în numai 40 de minute. Ele au luat de la început inițiativa. Blocajul neorganizat și numeroasele greșeli de preluare ale adversarelor au permis învingătoarelor să puncteze în serie. Doar setul trei a fost mai echilibrat, dar, în final, tipografele încetinesc ritmul și feroviarele cîștigă la 13. S-au remarcat : **Chezan, Szekely** și **Rebac** (Rapid), **Ionescu** și **Vlădeanu** (C.P.B.). Au arbitrat impecabil **Em. Costoiu** și **V. Săndulescu. (M. BORZEA**—corespondent).

DRAPELUL ROȘU SIBIU — PENICILINA IAȘI (f. A) 0—3 (7, 0, 7). Doar 45 de minute le-au trebuit voleibaliștelor din Iași pentru a învinge o echipă slabă. Cele mai bune jucătoare : **Căunei, Demetriu** și **Zabara** de la învingătoare, respectiv **Fleșeriu**. Au arbitrat bine **V. Arhire** și **I. Rusu** (Brașov). **(I. IONESCU** — coresp. principal).

Partidele **Universitatea Cluj — Medicina București** și **Universitatea Craiova — C.S.M. Sibiu** au fost amînate.

CLASAMENT

1. Dinamo	13	13	0	39: 4	26
2. Rapid	13	12	1	38: 5	25
3. Penicilina	14	10	4	32:16	24
4. C.P.B.	14	8	6	27:27	22
5. C.S.M. Sibiu	13	8	5	31:23	21
6. Farul	14	6	8	26:32	20
7. Univ. Craiova	13	3	10	10:34	16
8. Univ. Cluj	12	3	9	15:29	15
9. Medicina	13	2	11	12:33	15
10. Drapelul roșu	13	1	12	9:36	14

DIVIZIA B, MASCULIN : C.F.R. Cluj — A.S.A. Sibiu 2—3 (—14, 12, —1, 14, —13), Pedagogic Oradea — Progresul Suceava 3—2 (5, —14, —5, 12, 11), Pedagogic Tg. Mureș — Politehnica Cluj 0—3 (—5, —14, —8), Industria sîrmei C. Turzii — Cooperatorul Șimleul Silvaniei 3—0 (6, 10, 15). Electroputere Craiova — Universitatea Craiova 0—3 (—5, —12, —13), Gloria Arad — Creația Brașov 3—1 (11, —13, 14, 8), Semănătoarea București — Universitatea București 0—3 (—9, —10, —10), Progresul București — Medicina București 3—1 (13, —12, 8, 9), Construcții București — Politehnica Iași 3—2 (—10, —7, 8, 14, 9), Dacia Brăila — Politehnica Brașov 0—3 (—9, —9, —10), Știința Petroșeni — Universitatea Timișoara 3—1 (8, 10, —13, 12) ; **FEMININ :** Medicina Tg. Mureș — Medicina Cluj 3—0 (8, 8, 2), Universitatea București — A.S.E. București 3—0 (4, 9, 14), Viitorul București — Șc. sp. Bacău 3—0 (12, 12, 4), Progresul București — Universitatea Iași 3—0 (12, 10, 6), Ceahlăul P. Neamț — Politehnica Galați 3—0 (3, 7, 5), Politehnica Brașov — Voința Miercurea Ciuc 3—2 (—13, 7, 6, —11, 9).

Azi, în sala Giulești, la ora 18, va avea loc meciul din divizia B (feminin) I.C.F. — Șc. sp. Constanța, iar mîine la aceeași oră, în sala Floreasca, partida feminină restantă Dinamo—Rapid din divizia A.

Imagine din partida Dinamo — Farul, *Atacul constănțean biruie de data aceasta blocajul dinamovist*
Foto : N. Aurel

MINICRONICĂ HIPICĂ

Redacția ziarului „Sportul" mi-a făcut cinstea de a-mi încredința redactarea rubricii de hipism, orientîndu-se probabil printre altele și de faptul că aș fi cam ultimul supraviețuitor dintre foștii cronicari de specialitate. Că să fiu absolut sincer, trebuie să mărturisesc că, ajungînd să fiu socotit ultimul care... așa și pe dincolo, înseamnă în fond că nu e o afacere tocmai bună pentru mine !... Dar, redactarea unei asemenea rubrici, adecvind-o la dimensiunile actuale în care agonizează acest gen de sport, este o treabă destul de dificilă, pentru că un prohod nu e niciodată o melodie care să inspire entuziasm. Astfel, eu trebuie să-mi cer scuze față de cititorii acestei rubrici dacă nu voi izbuti să le trezesc prea multă pasiune !... În hipism s-a stricat aproape totul din mecanismul său și nu se repară deocamdată mai nimic ; ca să fiu și mai adecvat, s-a mers cîndva în galop, iar acum se merge la pas ! Urmînd ca într-un articol viitor să procedez la o analiză a situației în care se desfășoară astăzi cursele noastre de cai, mă voi limita la cîteva aprecieri succinte asupra reuniunii de ieri, a doua din actuala stagiune.

Mai întîi, vioara primă a reuniunii a fost... vremea excepțional de frumoasă. O zi splendidă de primăvară ! A existat și o cursă de bun nivel calitativ, premiul *Aries*, în care *Sorg*, inteligent condus de driverul său *Traian Marcu*, a obținut a doua victorie consecutivă, ca un gen de răzbunare pentru faptul că anul trecut fusese „maiden", adică nu obținuse niciodată primul loc !

Mai este de consemnat victoria lui *Hirtop*, în cert progres de formă față de cursa de la reintrare. Cît despre celelalte aprecieri asupra restului de handicapuri, ca și a măsurilor organizatorice sub care conducerea hipodromului înțelege să le ofere spectatorilor, cred că fac un serviciu curselor de cai dacă le trec sub tăcere...

Iată rezultatele celor șapte alergări :

I. *Numida* (POPESCU G.), *Lupan*
II. *Jalba* (GÎRBEA I.), *Figurat*, *Felix*.
III. *Orbita* (MARCU T.), *Rampa*.
IV. *Hirtop* (VASILE GH.), *Jăratec*, *Corbu*.
V. *Sorg* (MARCU T.), *Nehoiu II*.
VI. *Vama* (BĂNICĂ I.), *Sfada*, *Hindus*.
VII. *Orator* (TEOFIL ST.), *Fetru*.

Niddi DUMITRESCU

fotbal

ÎN DIVIZIA B:

• Politehnica Iași învinsă la Pașcani
• Vagonul a mai cucerit un punct în deplasare

SERIA I

ELECTRONICA OBOR — CEAHLĂUL P. NEAMȚ 3—0 (1—0)

Bucureștenii au obținut o nouă victorie, care îi menține în lupta pentru locul II. Jucătorii de la **Electronica** au avut aproape în permanență inițiativa și au construit nenumărate acțiuni ofensive, din care au fructificat trei. Primul gol a fost marcat în min. 22 cînd **I. Constantin** a centrat în careul oaspeților și **Udroaica** a trimis balonul pe sub portarul **Mitrofan.** După pauză, înaintașii **Ceahlăului** au inițiat cîteva atacuri, însă oborenii au ripostat cu multă vigoare. În min. 51, la o ezitare a apărării oaspeților, **I. Ștefan** a majorat scorul la 2—0. Apoi, jocul a fost echilibrat pînă în min. 80. În ultimele zece minute, **Electronica** a dominat și **I. Constantin**, în min. 84, a pecetluit scorul la 3—0. A arbitrat bine **Ilie Hristea** — Alexandria. **(p. v.).**

METROM BRAȘOV — POIANA CÎMPINA 3—0 (3—0)

BRAȘOV, 7, (prin telefon de la trimisul nostru). Echipa locală a realizat victoria în fața unui adversar care s-a comportat lamentabil. În min. 20, scorul a fost deschis de **Selimesi.** Apoi, **Sima** (min. 26) și **Ferenț** (min. 28) au stabilit soarta meciului. Repriza a doua s-a desfășurat în condițiile unei mulțumiri totale, ambele echipe așteptînd plictisite fluierul final. A arbitrat cu scăpări **Gh. Vasilescu** — București.

V. Urziceanu

FLACĂRA MORENI — VICTORIA ROMAN 1—0 (0—0)

Unicul gol a fost realizat de **Albină** (min. 64). Foarte bun arbitrajul lui **M. Sadoveanu** — București. **(R. Săvulescu**, coresp.).

POLITEHNICA BUCUREȘTI — POLITEHNICA GALAȚI 0—0

Bucureștenii au dominat, însă au ratat multe ocazii. În min. 76 **Stancu** (Galați) a scos de pe linia porții balonul șutat de **Păiș.** Corect și autoritar a condus **C. Mihăilescu** — Brașov. **(t. r.).**

PORTUL CONSTANȚA — METALUL BUCUREȘTI 1—0 (0—0)

A marcat : **Mănescu** (min. 66). A arbitrat cu competență **N. Moroianu** — Ploiești. **(E. Dumitrescu**, coresp.).

C.F.R. PAȘCANI — POLITEHNICA IAȘI 2—0 (0—0)

Peste 5000 de spectatori au asistat la un joc pasionant. După pauză, feroviarii au profitat de avantajul vîntului și au marcat de două ori. Autori : **Baicu** (min. 55) și **Rozorea** (min. 59). În finalul partidei unii jucători și-au plătit polițe mai vechi, lovindu-se reciproc, sub oblăduirea arbitrului **C. Ghemingean** — București. **(C. Enea**, coresp.).

CHIMIA SUCEAVA — CHIMIA RM. VÎLCEA 2—1 (1—1)

Golurile au fost înscrise de **Gheghe** (min. 7), **Roșu** (min. 57), respectiv **Plugaru** (min. 27). În min. 80 jucătorul **Neagoe** (Rm. Vîlcea) a fost eliminat pentru injurii aduse arbitrului **C. Buburuz** — Bacău, care a fost insuficient de autoritar. **(R. Munteanu**, coresp.).

CLASAMENTUL

1. Politeh. Iași	18	11	3	4	24—11	25
2. Electr. Obor	18	8	6	4	33—23	22
3. Met. Buc.	18	8	4	6	18—15	20
4. Ceah. P.N.	18	9	2	7	20—18	20
5. Politeh. Gl.	18	7	5	6	26—22	19
6. C.F.R. Paș.	18	9	1	8	26—26	19
7. Fl. Moreni	18	8	2	8	21—23	18
8. Portul C-ța	18	8	2	8	20—24	18
9. Metrom Bv.	18	7	3	8	20—20	17
10. Chimia Sv.	18	7	3	8	17—20	17
11. Poiana C.	18	8	1	9	17—24	17
12. Politeh. Buc.	18	4	6	8	20—19	14
13. Vict. Roman	18	6	2	10	16—23	14
14. Chim. Rm.V.	18	4	4	10	17—27	12

ETAPA VIITOARE (14 APRILIE) : Victoria Roman — Politehnica București, Politehnica Galați — Portul Constanța, Chimia Rm. Vîlcea — Politehnica Iași, Metrom Brașov — Chimia Suceava, Metalul București — Flacăra Moreni, Poiana Cîmpina — Electronica Obor, Ceahlăul P. Neamț — C.F.R. Pașcani.

SERIA A II-A

C.F.R.I.R.T. ARAD — A. S. CUGIR 0—0

Joc confuz, fără vitalitate și orientare tactică. Arădanii au făcut cel mai slab joc din actualul sezon. P. Badea — Brașov a condus bine. **(S. Iacob**, coresp. principal).

C.F.R. TIMIȘOARA — C.F.R. CLUJ 1—2 (0—1)

Timișorenii au jucat slab. Autorii golurilor : Roman (min. 16), Petrescu (min. 81) pentru C.F.R. Cluj, Fodor (min. 46) pentru C.F.R. Timișoara. În min. 65 jucătorul Panici (Timișoara) a ratat un penalti. Foarte bun arbitrajul lui C. Bărbulescu — București. **(C. Crețu**, coresp.).

C.S.M. REȘIȚA — POLITEHNICA TIMIȘOARA 3—1 (2—0)

Au marcat : Copăceanu (min. 37), Kafka (min. 42), Pușcaș (min. 73), respectiv Surdan (min. 56). A arbitrat bine V. Pădureanu — București. **(I. Plăvițiu**, coresp. principal).

OLIMPIA ORADEA — C.S.M. SIBIU 2—1 (1—0)

Au înscris Sacaci (min. 44), Petrică (min. 70) pentru Olimpia, Laufceag (min. 75) pentru C.S.M. Sibiu. A condus bine V. Topan — Cluj. **(I. Ghișa**, coresp. principal).

INDUSTRIA SÎRMEI C. TURZII — METALUL HUNEDOARA 2—1 (2—0)

Golurile au fost realizate de Sardi (min. 6), Ciucu (min. 31), respectiv Bîndeanu (min. 70, autogol). Foarte bun arbitrajul lui C. Caramitru — București. **(P. Tonea**, coresp.).

MINERUL BAIA MARE — CRIȘUL ORADEA 2—1 (1—1)

Jocul a fost viu disputat. Minerii au dominat majoritatea timpului, dar au ratat foarte multe ocazii. Oaspeții au avut o singură ocazie, în min. 29, și au valorificat-o prin Kun. Apoi, gazdele au egalat printr-un gol frumos realizat de Moșoni, în min. 51. Al doilea gol al localnicilor a fost marcat de Neumaier (min. 67), care a reluat în plasă balonul respins de portarul orădean. A condus bine R. Sabău. **(T. Tohătan**, coresp. principal).

GAZ METAN MEDIAȘ — VAGONUL ARAD 0—0

Echipa locală a avut perioade de ușoară dominare, însă apărarea arădană a fost la post. Pe parcursul celor 90 de minute au fost doar cîteva faze palpitante. Arbitrul Ilie Drăghici — București — a oprit multe acțiuni, lăsînd impresia că dorește să păstreze o egalitate perfectă în teren și pe tabela de marcaj. **(Z. Rișnoveanu**-coresp.).

CLASAMENTUL

1. Vag. Arad	18	11	4	3	27—14	26
2. Crișul Or.	18	9	4	5	22—14	22
3. Poli. Tim.	18	9	2	7	34—26	20
4. Minerul B. M.	18	8	4	6	21—20	20
5. C.F.R. Tim.	18	7	5	6	25—16	19
6. Gaz metan Med.	18	7	5	6	20—21	19
7. C.S.M. Sibiu	18	6	5	7	24—28	17
8. C.F.R.I.R.T. Arad	18	7	2	9	22—23	16
9. C.S.M. Reșița	18	6	4	8	18—20	16
10. Met. Huned.	18	6	4	8	15—19	16
11. Olimpia Or.	18	7	2	9	19—28	16
12. A.S. Cugir	18	7	2	9	15—31	16
13. Ind. sîrmei	18	5	5	8	20—24	15
14. C.F.R. Cluj	18	6	2	10	30—30	14

Etapa viitoare (14 aprilie) : Gaz metan Mediaș — Minerul Baia Mare, C.F.R. Timișoara — Metalul Hunedoara, Crișul Oradea — Ind. sîrmei, A.S. Cugir — C.S.M. Sibiu, C.F.R. Cluj — Olimpia Oradea, Vagonul Arad — Politehnica Timișoara, C.S.M. Reșița — C.F.R.I.R.T. Arad.

ÎN DIVIZIA C

SERIA EST

Minobrad Vatra Dornei — Metalul Buzău	2—1 (1—0)
Gloria C.F.R. Galați — Textila Buhuși	2—1 (2—0)
S.U.T. Galați — Metalul Rădăuți	3—0
Foresta Fălticeni — Oțelul Galați	1—0 (0—0)
Petrolul Moinești — Gloria Bîrlad	1—1 (1—0)
Șoimii Buzău — Unirea Focșani	1—0 (1—0)
Medicina Iași — Ancora Galați	0—2 (0—0)

SERIA SUD

Oltul Sf. Gheorghe — Progresul Brăila	0—3 (0—1)
Metalul Tîrgoviște — Viitorul Fieni	3—0 (1—0)
Stuful Tulcea — Electrica Constanța	2—1 (1—1)
Chimia Tr. Măgurele — Rapid C.F. București	1—1 (0—1)
Dunărea Giurgiu — I.M.U Medgidia	2—1 (0—0)
Flacăra roșie București — Rapid Plopeni	2—0 (1—0)
T.U.G. București — Ș.N. Oltenița	1—1 (1—0)

SERIA VEST

Progresul Corabia — C.F.R. Caransebeș	1—2 (1—1)
Metalul Tr. Severin — Victoria Călan	4—0 (1—0)
A.S.A. Sibiu — Mureșul Deva	1—0 (1—0)
Minerul Anina — U.M. Timișoara	4—0 (1—0)
Chimia Făgăraș — Tractorul Brașov	2—1 (1—1)
Minerul Lupeni — Electroputere Craiova	2—1 (1—0)
Progresul Strehaia — Victoria Tg. Jiu	1—0 (0—0)

SERIA NORD

Metalul Copșa Mică — Chimia Tîrnăveni	0—0
Unio Satu Mare — Metalul Aiud	3—0 (1—0)
Medicina Tg. Mureș — Steaua roșie Salonta	5—0 (0—0)
Victoria Carei — Metalul Satu Mare	2—1 (0—0)
Unirea Dej — Minerul Bihor	3—1 (2—1)
Minerul Baia Sprie — Faianța Sighișoara	1—1 (1—0)
Medicina Cluj — Soda Ocna Mureș	2—2 (1—1)

ROCADA LIDERILOR CONTINUĂ...

ECHIPA ETAPEI

ZAMFIR

PAL — IVĂNCESCU — POJONI — STOCKER

MANOLACHE — DUMITRU

S. AVRAM — ARDELEANU — DUMITRIU II — ŞCHIOPU

ÎNCERCARE DE REABILITARE

Mai întîi cîteva cuvinte despre o festivitate: TÎRCOVNICU și EFTIMIE și-au luat rămas bun de la activitatea competițională, de la suporterii lor, într-un cadru sărbătoresc organizat de clubul F.C. Argeș. O manifestare frumoasă înaintea începerii partidei asupra căreia vom reveni.

În dorința de a recuceri șefia clasamentului și de a se reabilita după insuccesele din ultimele două evoluții, piteștenii au reușit (mai greu însă decît o arată scorul) să depășească echipa din Tg. Mureș. Cîteva „piese", altădată cu rol major în angrenajul acestei formații, scriitic. La mijloc — de pildă — Prepurgel n-a reușit să facă față ritmului, să lege jocul și, mai ales, să asigure cursivitatea. Dobrin și Kraus nu se mai completează ca altădată în acțiunile lor ofensive. Pe Kraus accidentul care l-a ținut pe tușă l-a scos din formă, din verva de șut. Iată de ce, în ciuda unei evidente superiorități în ansamblul partidei, F.C. Argeș a trebuit să se mulțumească cu un 0—0 la pauză, și apoi să facă mari eforturi pentru a se desprinde de un adversar modest. Localnicii au pornit bine. Dar, în fața careului de 16 m ocaziile erau irosite. Eforturile lui Radu (materializate în centrări ideale) s-au risipit datorită ritmului de melc în care au înțeles să se miște colegii de la înaintare. Și Prepurgel și Kraus și Nuțu au șutat din apropiere pe lîngă poartă într-o perioadă cînd echipa avea inițiativa. Apoi, oaspeții, bine organizați la mijlocul terenului — trei mijlocași și un măturător în fața fundașilor (Siko) — au reușit să mențină rezultatul egal jumătate din timp.

După pauză gazdele pornesc „tare" din start. Și iată că în min. 49, vrînd să respingă un atac al lui Radu, Timpănaru joacă mingea cu mîna în careu, dîndu-i posibilitate lui Dobrin să transforme o lovitură de la 11 m. Așa s-a produs desprinderea localnicilor. Dar ratările au continuat. În min. 55, Kraus și Dobrin s-au jucat în careu cu o minge pe care „scria" gol. Nuțu i-a imitat în min. 60, în apropierea porții. Minutul 82. O cursă excelentă de 40 de metri a lui Nuțu se termină cu o clasică centrare înapoi și Ioniță, venit bolid a șutat puternic, la semiînălțime, și a înscris. A fost o fază de nota 10. A urmat un șut la colț al lui Dumitriu III, deviat în corner de portarul Stan. Apoi, o cursă a lui Kraus, oprită la 22 de metri de Chiru care a apelat la un placaj rugbystic, aceasta fiind singura soluție de evitare a golului. Mai erau 2 minute pînă la fluierul final. Dar, dintr-o greșeală de arbitraj (autor — tușierul Drăgulici), Nuțu a plecat din poziție de ofsaid, a centrat pe lîngă portarul Bai și Dobrin a reluat de la 6 m în gol. Iată de ce apreciem că scorul e exagerat, că Argeșul a învins mai greu decît arată acest 3—0, aparent categoric.

Constantin ALEXE

PITEȘTI, 7 (prin telefon, de la trimisul nostru). Stadion 1 Mai, spectatori — aproximativ 12 000. Timp frumos. Teren bun. Au marcat: Dobrin (min. 49 din 11 m), Ioniță (min. 82), Dobrin (min. 89). A arbitrat Octavian Comșa — Craiova ★★★★, ajutat bine de Al. Ene din Craiova și slab de S. Drăgulici — Tr. Severin.

F. C. ARGEȘ: Stan 7 — Păciulete 7, Barbu 7, Stelian 7, Vulpeanu 7, Prepurgel 5 (din min 75 Ioniță 7), Olteanu 7, Nuțu 7, Kraus 5, Dobrin 7, C. Radu 9.

A.S.A. TG. MUREȘ: Bai 6 — Timpănaru 5, Balaș 7, Chiru 6, Czako 6, Dumitriu III 6, Siko 7, Lungu 5 (din min. 64 Ciutac 5), Dodu 6, Mureșan 5, Raksi 7.

EMOȚII ÎN FINAL

(Urmare din pag. 1)

atacul Rapidului nu întîmpină rezistență: pus în cursă pe aripa dreaptă, Năsturescu centrează din apropierea liniei de fund, Dumitriu lasă să treacă mingea lui Codreanu, care, de la numai 7—8 m, trimite în Moldovanu, încremenit pe linia porții. Nu este 3—0, dar în același minut poate fi 1—2: servit în apropierea careului mare, Angelescu încheie cu șut o acțiune individuală, dar mingea se lovește de bară, jos la rădăcina ei, și revine în teren la Adam care, ajenat de un apărător rapidist, reia peste bară.

Firul superiorității teritoriale din acest final de repriză este reluat de „U" — după pauză — cu mai mult aplomb, și în orice caz, cu o mai mare luciditate. Studenții își orientează ofensiva pe partea lui Coman, care îl depășește cu ușurință pe Ștefan, adversarul direct. Masați în careu, rapidiștii acordă trei cornere într-un singur minut. Intrat proaspăt în joc, Dumitru se lansează, în min. 65, pe un culoar liber și cînd ajunge la aproximativ 10 m de poartă, plasează... alături. Superioritatea formației gazdă în această importantă zonă a terenului (de finalizare) este evidentă și în min. 66 și 71 Ionescu și Dumitriu sînt opriți de Costin, și respectiv, Pexa, cu mijloace neregulamentare. (La acțiunea lui Dumitriu arbitrul fluieră fault după ce „optarul" feroviarilor, desprins din strînsoarea lui Pexa, scăpase singur în careu). Atacul lui „U" își face resimțită prezența în teren abia în min. 78, cînd Adam, scăpat spre poartă, șutează în Răducanu, ieșit la „închiderea unghiului", și mingea respinsă în picioarele lui Coman este însă blocată. Și, cînd nimeni nu se mai aștepta, studenții clujeni reduc handicapul. Exasperat de ineficacitatea coechipierilor săi, fundașul ofensiv **Crețu** șutează cu sete de la aproximativ 25 m, expediind mingea la păianjen. Cronometrul arată minutul 89 al jocului și 1—2 pe tabelă. Rapidiștii care se jucaseră pînă atunci cu ocaziile dau acum din colț în colț, în timp ce „U" forțează cu ultimele resurse. Minutul 90: Adam trimite balonul lui Lică, scăpat singur în careu și numai intervenția neregulamentară a lui Greavu îl oprește să șuteze la poartă: 11 m, clar, dar arbitrul Petre Sotir fluieră — cu mare întîrziere — poziție de ofsaid (!!!) la înaintașul clujean. Stupoare... Și multe stele cad de pe galonul conducătorului de joc.

MINERILOR LE PRIEȘTE BRIZA!...

La Constanța a fost înregistrată surpriza etapei! Dar, prin felul în care s-a desfășurat partida, putem aprecia victoria Jiului ca meritată deși, paradoxal, constănțenii au dominat copios din min. 10 pînă la sfîrșit. Dar, ce folos! Presiunea exercitată în unele momente chiar cu participarea fundașilor centrali (în mod deosebit Tîlvescu) a fost dezordonată, dînd posibilitate portarului Zamfir și lui Stocker să se evidențieze. De altfel, jucătorii constănțeni s-au dovedit deficitari tocmai în fazele de finalizare, ratînd numeroase ocazii favorabile chiar și din careul de 6 metri. Astfel, în minutele 13, 18, 22 (bară), 33, 48, 56 și 77 — Iancu; min. 27 (singur cu portarul la 6 m!), 52 — Kallo, 35, 86 — Tufan, au tras fie afară, fie prea slab pe spațiul porții. Singurul gol al localnicilor i-a aparținut lui Tufan (min. 24), care a reluat din careul de 16 m, sub bară, o centrare a lui Iancu. Tot el avusese posibilitatea să egaleze în min. 48, dar balonul a șters bara transversală. (În min. 73 la un hent comis de Georgevici în careu, arbitrul n-a acordat penaltiul reclamat insistent de gazde. După aprecierea observatorului federal Stefan Wetzer, fază nu justifica o asemenea decizie). Alte carențe semnalate la Farul în ultimele partide: comportarea foarte slabă a întregii linii de apărare și evoluția sub orice critică a portarului Uțu (din două mingi pe poartă — două goluri!), fapt care trebuie să dea de gîndit antrenorului V. Mărdărescu.

Oaspeții au jucat deconectat în primele 10 minute cînd au și înscris prin Naidin (min. 4) — cu concursul lui Mareș — și prin Ionescu (min. 9) — un șut din afara careului, care l-a surprins pe Uțu. În continuare Jiul și-a apărat eroic și cu succes avantajul de două goluri, retrăgîndu-i pe Octavian Popescu și Ionescu. Cu toate eforturile depuse de constănțeni, care au atacat în trombă, rezultatul nu a putut fi modificat.

Jocul de la Constanța a demonstrat încă o dată fluctuația de formă de la o etapă la alta a echipelor noastre, semn că jucătorii sînt serios deficitari la capitolul tehnică. Ceea ce face ca orice evidențiere de la joc la joc să fie foarte hazardată.

Cornel POPA și Liviu BRUCKNER — coresp.

CONSTANȚA, 7 (prin telefon). FARUL — JIUL 1—2 (1—2) Stadionul 1 Mai, spectatori 15 000, timp excelent. Au marcat: Naidin (min. 4), Ionescu (min. 9), respectiv Tufan (min. 24).

FARUL: Uțu 4 — Georgescu 6, Tîlvescu 7, Mareș 4, Antonescu 5, Manolache 8, Koszka 7, Sasu 9, Tufan 8, Iancu 7, Kallo 4 (min. 75 Ungureanu). JIUL: Zamfir 9 — Tonca 7, Georgevici 6, Stocker 8, Mihai 6, Popescu Octavian 6, Sandu 6, Peronescu 6, Libardi 6, Ionescu 6 (min. 75 Grizea), Naidin 6.

Arbitrul Alexandru Toth — Oradea ★★★★ ajutat de Liga Vasile — Galați și Hărătău Vasile — Brăila.

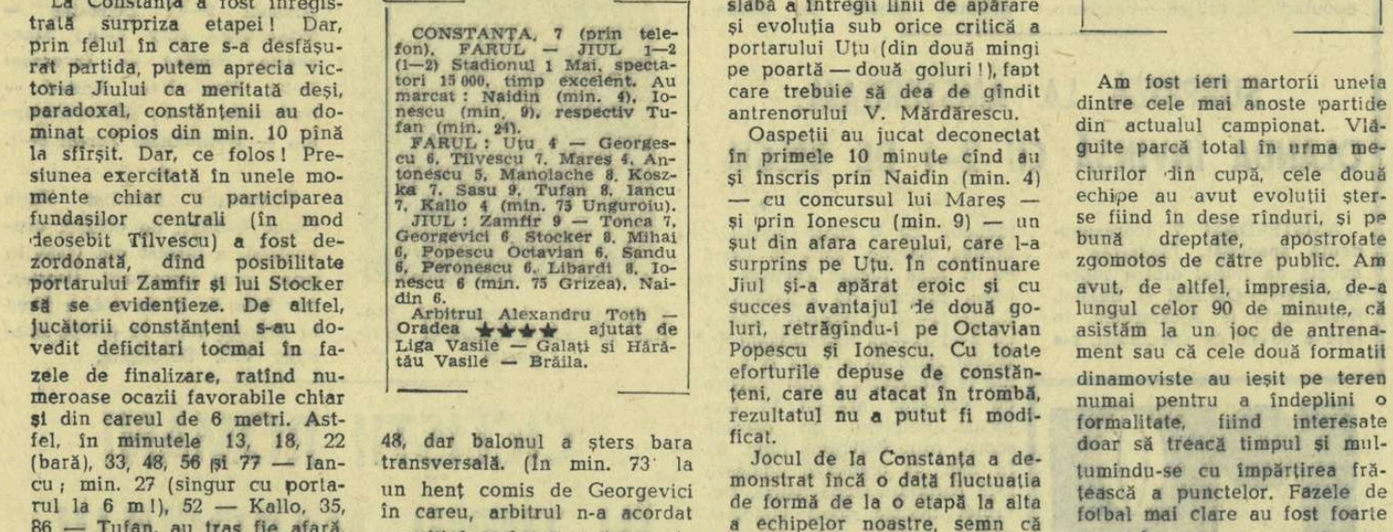

Udroaica (Electronica) face inutil plonjonul portarului Mitrofan (fază din meciul de divizia B, Electronica Obor — Geamlâul P. Neamț)

Foto: V. Onesa

fotbal

Zîmbetele zeiței Fortuna...

Așa cum era de așteptat fotbaliștii din Brașov, care luptă pentru a supraviețui în divizia A, au atacat din clipa cînd s-a fluierat începutul jocului. Ei aveau să domine mai mult, teritorial, în prima repriză a întîlnirii. Dar fără a reuși decît în finalul ei să-l neliniștească pe Haidu. Ne referim la min. 35 cînd am crezut că șutul lui Necula (reluare de la Ivăncescu) se va opri în plasă, dar Haidu a deviat balonul undeva, în teren, și în min. 45 cînd Györfi, pe de o parte, și portarul bucureștean, pe de alta, ne-au oferit o secvență asemănătoare. Au fost cele două ocazii evidente de marcare ale Steagului roșu. În rest, dominare sterilă, atacuri lipsite de luciditate, șuturi rare și fără speranță, în afara cadrului porții, în general un joc nervos.

În această parte a meciului Steaua, prin contraatacuri rapide, conduse de Sorin Avram, Voinea și Tătaru, este mult mai periculoasă. Tehnic și tactic bucureștenii manifestă o clară superioritate, astfel că apărarea Steagului roșu are de furcă. Ea acordă 7 cornere și este pe punctul de a fi învinsă în min. 23, dar Tătaru, pătruns în careu, nu șutează cu destulă tărie, astfel că Papuc reușește să respingă în corner. A fost, în ciuda dominării brașovenilor, o repriză a Stelei.

Aspectul jocului se schimbă total după pauză. Steagul roșu acționează acum cu neașteptată adresă, creîndu-și astfel numeroase ocazii. Nu mai este vorba de atacurile oarbe din primele 45 minute, ci de acțiuni bine concepute și tot atît de bine desfășurate, de un joc clar, cu perspective. Și astfel, Haidu trebuie să intervină mereu pentru a culege centrările ce zboară prin fața porții sale sau pentru a reține cîteva șuturi primejdioase. Și iată, după o lungă perioadă de presiune a jucătorilor de la Steagul, ocazia cea mai mare a meciului, în min. 66: Ardeleanu trece de Sătmăreanu, centrează pe jos, mingea se zbate nehotărîtă, secunde întregi în pădurea de picioare din fața lui Haidu, dar Necula, care o avusese de trei ori în față nu reușește să o împingă în poartă.

Asistăm, în continuare, la un joc dinamic, pasionant, desfășurat în limitele sportivității, cu toată miza mare aflată în joc. Cu două minute înainte de sfîrșit, spectatorii care au tremurat pentru Steagul roșu și au așteptat un gol cu sufletul la gură, sînt gata să trăiască o mare dramă. Sorin Avram, efectuează un sprint prelungit, nu mai poate fi oprit, dar zeița Fortuna consimte să le zîmbească și brașovenilor după ce fusese de cîteva ori o aliată prețioasă a oaspeților.

Partida ia sfîrșit, astfel, cu un meci nul, care dacă ținînd țelurile urmărite în momentul de față de cele două echipe, le mulțumește și le... nemulțumește în egală măsură.

Un motiv în plus de nemulțumire la Steagul: prin jocul prestat în repriza a doua ar fi meritat să cîștige.

JACK BERARIU

BRAȘOV, 7 (prin telefon de la trimisul nostru). — Stadionul Tineretului, teren bun, timp frumos. Spectatori: aproximativ 14 000.

STEAGUL ROȘU: (tricouri galbene cu dungi negre și chiloți negri): **Papuc 8 — Ivăncescu 9, Jenei 7, Alecu 7, Rusu 7, Pescaru 7, Gane 5** (min. 79 Ciutac), **Gh. Njculae 6, Ardeleanu 8, Necula 6, Györfi 6.**

STEAUA (echipament complet roșu): **Haidu 8 — Sătmăreanu 7, Jenei 7, Hălmăgeanu 7, Rotaru 7, D. Popescu 7, Negrea 6, S. Avram 9, Tătaru 7, Soo 5, Voinea 7.** Arbitrul I. Ritter (Timișoara) ★★★★.

Încă un mit spulberat!

BACĂU 7 (prin telefon de la trimisul nostru).

Stadion „23 August"; teren bun; timp frumos (briză ușoară); spectatori — aproximativ 13 000. A marcat: Lucescu (min. 83).

DINAMO BACĂU: **Ghiță 7 — Kiss 7, Nunweiller IV 8, Vătafu 6, Maghiar 6, Nedelcu 6** (din min. 50, **David 5**), **Dutan 6, Ene Daniel 6, Dembrovschi 6, Munteanu 5, Ene II 5.**

DINAMO BUCUREȘTI: **Datcu 7 — Popa 7, Boc 7, Dinu 7, Ștefan 6, Ghergheli 7, Sălceanu 6, Pîrcălab 5** (din min. 68, **Varga 6**), **Lucescu 6, Stoenescu 6, Haidu 5.**

A arbitrat Sever Mureșan (Turda) ★★★★, ajutat la tușe de I. Cîmpeanu și V. Mesaros — ambii din Cluj.

Am fost ieri martorii uneia dintre cele mai anoste partide din actualul campionat. Vlăguite parcă total în urma meciurilor din cupă, cele două echipe au avut evoluții șterse fiind în dese rînduri, și pe bună dreptate, apostrofate zgomotos de către public. Am avut, de altfel, impresia, de-a lungul celor 90 de minute, că asistăm la un joc de antrenament sau că cele două formații dinamoviste au ieșit pe teren numai pentru a îndeplini o formalitate, fiind interesate doar să treacă timpul și mulțumîndu-se cu împărțirea frățească a punctelor. Fazele de fotbal mai clare au fost foarte rare. În schimb, au abundat lufturile, pasele greșite, șuturile imprecise, ratările exasperante. Pînă și situațiile cele mai clare de gol erau irosite cu seninătate, înaintașii ambelor echipe dînd dovadă de o inexplicabilă indolență și ineficacitate. O astfel de situație s-a produs în min. 10 al primei reprize cînd Pîrcălab, scăpat singur spre poarta lui Ghiță, s-a complicat inutil încercînd să-l dribleze pe apărătorul buturilor băcăuane și oferindu-i acestuia posibilitatea să intervină pentru a respinge balonul. În continuarea aceleiași acțiuni, mingea a ajuns la Haidu care din mijlocul careului mare a șutat ca... la rugby mult peste bara transversală. A fost cea mai mare ocazie de gol din această repriză. Gazdele avuseseră la rîndul lor posibilitatea de a deschide scorul încă din min. 3, dar Dembrovschi — după ce l-a driblat pe Boc și a pătruns în careu — a șutat foarte imprecis, trimițînd balonul pe lîngă poartă. O altă situație favorabilă s-a produs în min. 15, în urma unei centrări periculoase a fundașului Kiss, dar din învălmășeala care s-a creat în fața porții lui Datcu balonul n-a intrat — totuși — în poartă. În restul celor 45 de minute ale primei reprize acțiunile de atac ale ambelor echipe au fost confuze și au dat posibilitate apărătorilor să le anihileze cu ușurință.

După pauză se joacă la fel de dezlînat și de lent. Totuși, bucureștenii, avînd în această repriză vîntul de partea lor, par mai periculoși în atac. Ei își creează bune ocazii în minutele 58, 65, 67, 69, 72, 79 dar de fiecare dată înaintașii întîrzie sau se pripesc în momentele decisive. Lucescu îndeosebi devine un mic campion al ratărilor. Gazdele în schimb fac greșeala să joace mingea pe sus, ceea ce convine apărării oaspeților. Acțiunile de atac ale băcăuanilor sînt astfel ușor destrămate.

Spre finalul jocului, cînd rezultatul de egalitate părea iminent și publicul începuse să părăsească deja tribunele, se produce drama băcăuanilor. La o acțiune ofensivă a oaspeților, căreia după experiența de pînă atunci nimeni nu-i mai dădea vreo șansă, Haidu s-a dovedit ceva mai insistent, a pătruns pînă în careu și apoi a pasat lui Lucescu care, aflat singur în fața porții lui Ghiță, n-a mai avut ce face decît să introducă mingea în plasă de la cîțiva metri.

Cu victoria obținută astăzi, care este meritată și foarte prețioasă pentru ascendența lor în clasament, dinamoviștii bucureșteni spulberă totodată unul din ultimele mituri existente în campionat: acela al invincibilității pe teren propriu a băcăuanilor.

C. FIRANESCU

ÎN SFÎRȘIT, O VICTORIE ACASĂ

ARAD, 7 (prin telefon, de la trimisul nostru). Stadionul U.T.A.; timp: excelent; spectatori — aproximativ 15.000. A înscris Axente (min. 42).

U.T.A.: **Gornea 8 — Birău 8, Bacoș 7, Pojoni 9, Czako 7, Mețcas 6, Petescu 7, Șchiopu 10, Moț 8, Lereter 7, Axente 8** (min. 67 **Florian Dumitrescu 7**).

PETROLUL: **M. Ionescu 8 — Alexiu 7, N. Ionescu 7, Pal 9, Mocanu 6, Dincuță 6, Juhas 7, Oprișan 5, Grozea 6, Badea 5** (min. 60 **Dridea 5**), **Moldoveanu 4.**

A arbitrat A. Alexe Rm. Vîlcea ★★★★.

Una dintre surprizele acestei etape poate fi considerat și succesul U.T.A.-ei, împotriva terenului propriu, adversarul ei cel mai incomod din acest sezon. Arădenii și-au construit victoria minut cu minut, jucînd mai ordonat decît oaspeții și beneficiind de verva și de inspirația lui Șchiopu, o extremă care a răvășit de multe ori apărarea Petrolului. Acțiunile de atac inițiate de Birău și Pojoni, dezvoltate de Petescu, Lereter și Mețcas s-au terminat deseori cu lansarea jucătorilor din prima linie iuți, capabili de combinații și de pătrunderi individuale. Iată prin ce s-au deosebit niște învingători merituoși de partenerii lor, o echipă cu jucători capabili dar puțin mobili, lenți și nesincronizați în momentele ofensive. Echipa lui Coco Dumitrescu a greșit la începutul partidei ridicînd stereotip balonul în careul lui Mihai Ionescu, dar, ulterior, arădenii și-au creat veritabile ocazii de gol, schimbînd maniera, demarcîndu-se prompt, făcînd balonul să circule în viteză, modificînd mereu direcția traiectoriei lui cu execuții șlefuite, specifice vechiului focar fotbalistic din Arad. Șirul ocaziilor de gol începe în min. 8, cînd Moț ratează centrarea lui Schiopu și tot el nu fructifică nici combinația cu Birău și Lereter din min. 14. Ploieștenii, masivi și bine aglomerați în apărare, neutralizează și alte momente critice — o acțiune individuală excelentă a lui Schiopu (min. 29) este blocată abia de Mihai Ionescu — dar sînt depășiți cu 3 minute înainte de pauză. Schiopu, lansat pe dreapta, a centrat — Mețcas (aflat pe centru) a prelungit la Axente (pe partea opusă) și extrema stîngă a înscris printr-un șut excelent: 1—0.

Pauza nu rupe cadența ofensivei arădene, care reîncepe imediat. Moț, Schiopu și Axente creează și ratează trei mari ocazii de gol în primele 10 minute de la reluare. Primii doi se servesc reciproc în minutele 66 și 69 cînd mingea trece violent peste și pe lîngă bară. În ultima jumătate de oră ostilitățile capătă o notă mai echilibrată, deși introducerea lui Dridea nu se resimte, în timp ce proaspătul Fl. Dumitrescu aduce, în schimb, un nou flux de energie în mecanismul U.T.A.-ei.

Evoluția Petrolului ne obligă la cîteva observații. Este o echipă cu mulți sportivi de valoare mulțumitoare în comparație cu media fotbalului nostru, dar lipsită de vivacitate și grevată de infatuarea unor jucători. Moldoveanu (a primit întîiul avertisment de la arbitru în minutul 5, apoi alte cîteva, — de ce această toleranță?), a fost omul nr. zero al atacului. Mereu obstrucționist, dur, simulant, plictisit și pus pe gîlceavă, el nu a realizat nimic în folosul echipei. Iar Grozea, înaintaș înzestrat cu toate calitățile, nu se angajează decisiv în luptă, își îngăduie prea multă odihnă după fiecare acțiune. Forța atacului ploieștean a fost mediocră, datorită unor combinații lesne de anticipat prin lipsa demarcărilor derutante; în schimb, jocul oaspeților a cuprins (probabil în compensație!!) multe faulturi și intrări periculoase.

Romulus BALABAN

CUPA F.R.F. PENTRU ECHIPELE DE TINERET

REZULTATE TEHNICE

Rapid—„U" Cluj	4—1 (1—1)
Steagul roșu — Steaua	1—1 (1—1)
Farul — Jiul	2—1 (0—0)
F.C. Argeș — A.S.A. Tg. Mureș	0—1 (0—0)
Dinamo Bacău — Dinamo București	4—2 (0—1)
U.T.A. — Petrolul	2—0 (0—0)

CLASAMENTUL

1. Rapid	6	4	0	2	13—12	8
2. Dinamo Bacău	5	3	1	1	14— 7	7
3. Farul	4	3	0	1	6— 4	6
4. Progresul	5	1	4	0	2— 1	6
5. A.S.A. Tg. M.	5	3	0	2	4— 6	6
6. F. C. Argeș	4	2	1	1	6— 2	5
7. U.T.A.	5	2	1	2	8— 5	5
8. Steaua	4	2	1	1	6— 4	5
9. Jiul	5	2	1	2	8— 8	5
10. Petrolul	5	2	1	2	4— 4	5
11. Dinamo Buc.	4	1	1	2	5— 7	3
12. Steagul roșu	5	0	3	2	4— 6	3
13. „U" Craiova	6	1	1	4	4— 7	3
14. „U" Cluj	5	0	1	4	1—12	1

Trimisul nostru special, DAN GÂRLEȘTEANU, relatează:

STEAUA A STRĂLUCIT LA FRANKFURT

FRANKFURT, 7 (prin telefon). — După ultimul minut al finalei. Pe teren, jucătorii echipei **Steaua** se îmbrățișează. Începe obișnuitul asalt al fotoreporterilor, sînt date cu foarte multă emoție primele interviuri. În tribune, peste 8 000 de spectatori aplaudă frenetic noua deținătoare a trofeului continental și, totodată, răsplătesc spectacolul sportiv de valoare, oferit cu o remarcabilă risipă de energie de echipele finaliste ale celei de-a IX-a ediții a „C.C.E." la handbal masculin. A fost, într-adevăr, o partidă dramatică, de mare luptă, care — în ciuda mizei — a păstrat tot timpul nealterată frumusețea întrecerii sportive, făcînd o excelentă propagandă jocului de handbal.

Steaua a cîștigat prin jocul de ansamblu mai bun. O dată cu evidențierea întregii echipe, trebuie amintită seriozitatea și competența cu care cei doi antrenori — **O. Nițescu** și **O. Nodea** — au știut să rezolve complexele probleme ale pregătirii pentru finala de la Frankfurt, meci decisiv care excludea posibilitatea revanșei, oferită în etapele anterioare de meciurile retur. **Așadar, efortul colectiv, puterea de mobilizare, excelenta pregătire, toate dublate de dorința victoriei, au adus echipei Steaua un succes binemeritat și... „Cupa campionilor europeni".**

Dukla Praga a fost aceeași formație care impune respect. În meciul final, jucătorii cehoslovaci au luptat din răsputeri pentru a cîștiga, dar eforturile depuse în apărare (duelul celor două apărări a fost, de altfel, de-a dreptul pasionant) au slăbit vigoarea atacului (**Havlik** — tunarul nr. 1 — nu a marcat nici un gol!).

După joc, arbitrul finalei, **Hans Rosmanith** (R.F. a Germaniei) a declarat: **„Steaua a cîștigat clar, absolut meritat, acest meci de extremă uzură, dramatic nu numai prin evoluția scorului. Întreaga partidă, dar mai ales repriza a doua, m-a impresionat plăcut, amintindu-mi valoarea și frumusețea ultimelor campionate mondiale". Marian Flander** (Iugoslavia), membru al Comisiei tehnice a Federației internaționale, aprecia: **„Steaua a dovedit clar că la ora actuală este cea mai bună echipă de club din Europa. A dominat în ambele reprize și a cîștigat în final de o manieră extraordinară".** Antrenorul **Olimpiu Nodea: „Ne așteptam la un meci greu, dar a fost foarte greu, de o deosebită uzură fizică și nervoasă. Tensiunea în care s-a desfășurat partida explică, desigur, cele cîteva ratări și greșeli de apărare ale ambelor echipe. Noi am avut însă mai puține, și aceasta a fost esențial pentru obținerea victoriei".** Maestrul emerit al sportului, **Cornel Oțelea**, căpitanul echipei: **„Sîntem fericiți. Simbătă seara s-a împlinit un vis frumos, pentru care întreaga echipă a luptat cu toată ardoarea. Fiecare jucător a jucat foarte bine. Dincă — excepțional. Toate mulțumirile mele și ale colegilor de echipă, celor care din tribunele de la Festhalle ne-au încurajat tot timpul cu un entuziasm de nedescris".**

ECHIPA STEAUA, CÎȘTIGĂTOAREA CELEI DE-A IX-A EDIȚII A „C.C.E.", SE ÎNAPOIAZĂ ÎN ȚARĂ LUNI DUPĂ-AMIAZĂ.

Seriile C. M. de handbal

Simbătă seara s-au încheiat lucrările Comisiei tehnice a Federației internaționale de handbal, întrunită la Frankfurt pentru a propune seriile campionatului mondial. În competiția feminină, cele trei grupe au fost astfel stabilite: **A — Iugoslavia, Cehoslovacia, U.R.S.S.; B — Ungaria, ROMÂNIA, R.D. Germană; C. — R.F. a Germaniei, Danemarca, Japonia.** La campionatul mondial masculin, **reprezentativa României** va concura — **în preliminarii** — în **grupa B**, împreună cu echipele **Austriei** și **Bulgariei.**

Actualitatea internațională

Jim Clark moare în cursă!

DÜSSELDORF, 7. Automobilistul scoțian **JIM CLARK**, campion mondial în anii 1963 și 1965, și-a pierdut viața într-un accident suferit în cursul întrecerilor pentru Trofeul A.V.D. din cadrul campionatului european, desfășurate pe circuitul de la Hockenheim (R. F. a Germaniei). La un viraj luat cu 250 km pe oră, el a intrat în derapaj, a reușit pentru un moment să redreseze mașina — un Lotus Ford Cosworth — dar apoi s-a răsturnat pe o parte intrînd în pădurea care învecinează pista. Mașina s-a rupt în trei, iar pilotul a fost găsit fără viață.

JIM CLARK, în vîrstă de 32 de ani, a înregistrat 25 de victorii în marile premii automobilistice internaționale, fiind alături de Fangio (24 victorii) unul din cei mai faimoșiași ai sportului cu motor.

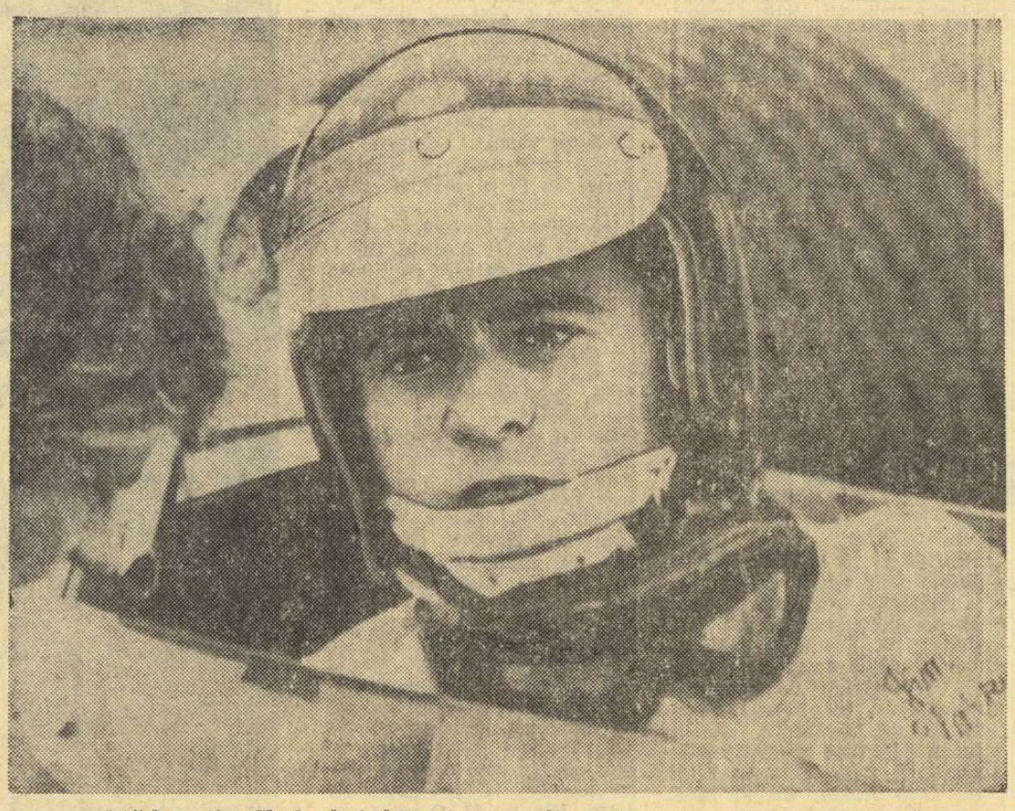

Iată-l pe Jim Clark plecînd ieri în cursa din care nu avea să se mai întoarcă...
Telefoto: U.P.I.-Agerpres

TELEX — RADIO — TELEFON

PROBA DE SLALOM URIAȘ de la Heavenly Valley (S.U.A.), rezervată bărbaților, a fost cîștigată de austriacul Huber. La slalom special femei Gertrud Gabl (Austria) a ocupat primul loc, fiind urmată de Nancy Greene (Canada). „Cupa Mondială" este în posesia lui J. C. Killy și Nancy Greene.

ÎNTÎLNIREA INTERNAȚIONALĂ FEMININĂ DE GIMNASTICĂ dintre echipele Ungariei și Austriei, disputată la Budapesta, a fost cîștigată de gazde cu scorul de 188,25—174,25 puncte.

ÎNOTĂTOAREA SUD-AFRICANĂ KAREN MUIR, în vîrstă de 15 ani, a stabilit la Paris un nou record mondial în proba de 100 m spate cu timpul de 1:06,4 (v.r. — 1:06,7 Muir). În ziua precedentă, Karen Muir înotase 200 m liber în 2:14,9 (nou record al R.S.A.).

ATLETUL AMERICAN GEORGE WOODS a cîștigat la Los Angeles proba de aruncarea greutății cu performanța de 19,92 m. Woods, în greutate de 136 kg. este o nouă speranță a atletismului american. Proba de săritură în lungime a revenit lui Jerry Proctor cu 8,04 m.

ÎN TURNEUL DE TENIS DE LA JOHANNESBURG, francezul Jauffret, a obținut o surprinzătoare victorie cu 8—6, 7—5, 6—1 în fața suedezului Lundquist. Okker (Olanda) l-a învins cu 6—4, 6—0 pe Couder (Spania) iar australianul Fletcher l-a eliminat cu 6—3, 1—6, 6—3, 2—6, 6—2 pe Addison. Pentru sferturile de finală s-a calificat și Graebner (S.U.A.) care l-a învins cu 3—6, 6—3, 8—6 pe Fairlie (Noua Zeelandă).

ÎN MECIUL SPASSKI — GHELLER, contînd pentru sferturile de finală ale turneului candidaților la titlul mondial de șah, partida a treia s-a încheiat cu un rezultat de remiză. În prezent, scorul este de 2—1 în favoarea lui Boris Spasski.

ÎN MECIUL INTERNAȚIONAL DE BOX dintre echipele de amatori ale Franței și Italiei, pugiliștii italieni au obținut victoria cu scorul de 7—3.

Paul Nash — din nou 10,0

JOHANNESBURG, 7. — Cu prilejul unei noi reuniuni atletice desfășurate la Standerton (Transvaal), sprinterul sud-african Paul Nash a parcurs distanța de 100 m plat în 10,0, egalînd recordul mondial al probei. Este pentru a treia oară în decurs de 10 zile, cînd Nash este cronometrat cu 10,0 pe 100 m. Pînă în prezent pe lista recordmanilor mondiali pe distanța de 100 m, cu timpul de 10 sec. au fost înregistrați de I.A.A.F. următorii atleți: Harry (R. F. a Germaniei), Jerome (Canada), Esteves (Venezuela), Hayes (S.U.A.), Hines (S.U.A.), Turner (S.U.A.), Figuerola (Cuba).

MARTINESCU ÎNVINS LA BREMEN!

R.F. A GERMANIEI — ROMÂNIA 4 1/2 — 3 1/2 la lupte

BREMEN, 7 (prin telefon). Duminică seara s-a disputat în localitate cea de a doua întîlnire internațională de lupte greco-romane dintre reprezentativele R.F. a Germaniei și României. De data aceasta, scorul a fost favorabil gazdelor, la limită, cu 4 1/2—3 1/2, (în primul meci, la Witten a cîștigat echipa României cu 5 1/2—2 1/2). „Optul" nostru a evoluat mai timid de data aceasta, luptătorii, cu excepția lui **Alionescu** neîncercînd acțiuni ofensive ceea ce le-a adus decizii de meci nul. Cea mai mare surpriză a reuniunii a fost înfrîngerea semigreului nostru, **N. Martinescu** de către **Eikelbaum.** Pînă în repriza a treia, **Martinescu** avea un ușor avantaj și cînd a încercat un salt a fost contrat, aceasta dîndu-i adversarului său un punct în plus, cu care s-a încheiat partida. Celelalte șapte meciuri s-au terminat „remiză": **Gh. Stoiciu — Lacour, Alionescu — Stange, S. Popescu — Schraeder, I. Enache — Schöndorfer, I. Țăranu — Nettekowen, Gh. Popovici — Kowaleski, C. Bușoiu — Bok.**

Carmen Cehanzuc, *una dintre performerele concursului republican al copiilor*

TREI ROMÂNI PE LOCUL I

LEIPZIG, 7 (prin telefon). Azi la prînz s-a încheiat turneul internațional de lupte libere din localitate, la care au participat sportivi din România, Polonia și R. D. Germană. Reprezentanții noștri au avut o bună comportare. **P. Coman, P. Poalelungi** și **Fr. Bola** s-au clasat pe locul I, **V. Iorga** pe locul II, și **I. Marton** pe locul III. Ceilalți doi concurenți români, **Gh. Stan** și **D. Tindeche** au ocupat locurile 4 și, respectiv 6.

UN SINGUR RECORD LA ULTIMA REUNIUNE A COPIILOR

Ultimele reuniuni ale Concursului republican de primăvară pentru copii s-au desfășurat sub semnul aceluiași interes pe care l-am remarcat și în zilele trecute. Probele individuale au scos din nou în evidență forma bună a dinamovistei **Anca Groza** (f.B), care la 66 m delfin a reușit, cu **50.1**, să-și depășească principala adversară, **Liliana Dan** (Dinamo), cu aproape 5 sec. (**54,5**). Dintre concurentele din provincie la această probă, prima s-a clasat **Ioana Sporea** (Sc. sp. Reșița) cu **55,7**. În proba de 60 m delfin băieți victoria i-a revenit lui **Nicolae Teodor** (b.B) cu **47,5** care cu aceasta cîștigă cea de a 5-a cursă în actualul concurs. El a stabilit astăzi și un record al țării la 400 m liber, cu **5:18.6** (v.r.aparținea lui **D. Wetternek** cu **5:27,6**). În probele de ștafetă, rezultatele au fost ceva mai slabe, poate și din cauza faptului că concurenții mai participaseră și la alte probe. **Alte rezultate: 200 m bras (fete A): Liliana Burlacu** (Din.) **3:03,7**; 200 m delfin (fete A): **Mihaela Dobocan** (Met. Turda) **2:59,0**; 400 m craul (fete B): **Anca Groza** (Din.) **5:34,9**; 200 m bras (băieți A): **Manolescu Emil** (Sc. sp. 2) **2:59,8. (M. BORZEA).**

Progresul București — I.C.F. 5-4

IERI, ÎN DIVIZIA A

PROGRESUL BUCUREȘTI — I.C.F. 5—4 (0—0, 1—1 2—1, 2—2). Au înscris **Lăzărescu 3, Goian** și **Ștefan** pentru Progresul, respectiv **Schilha 3** și **Ilie.** Jucătorul **Mihai Ștefan** (Progresul) a fost eliminat pentru lovirea adversarului.

RAPID BUCUREȘTI — INDUSTRIA LINEI TIMIȘOARA 13—1 (4—0, 4—0, 4—1, 1—0). Au înscris **Rusu 4, Chirvăsuță 3, Marinescu 3, Rizea, Tonciu, Miu** pentru Rapid, respectiv **Cinteanu.**

VOINȚA CLUJ — VAGONUL ARAD 10—3 (2—1, 2—0, 4—1, 2—1). Deși au evoluat cu doi juniori în formație, care i-au înlocuit pe **Zette** și **Szilagi** (suspendați pentru o etapă de către asociație), clujenii au obținut o victorie clară. Au înscris **Cl. Rusu 4, Nagy 4, Fülöp 2** pentru Voința, respectiv **Kügel 2** și **Feher. (P. RADVANI** — coresp.).

CRIȘUL ORADEA — DINAMO BUCUREȘTI 5—9 (1—4, 1—2, 3—2, 0—1). Campionii țării au primit o replică neașteptat de dîrză. Au înscris **Lengyel 3. Rujinschi, Hegyesi** pentru Crișul, respectiv **Novac 5, Mărculescu 2, Mihăilescu** și **Zahan. (P. LÖRINCZ**—coresp.).

STEAUA — POLITEHNICA CLUJ 10—3 (1—1, 3—0, 3—0, 3—2).

fotbal pe glob • fotbal pe glob

Trimisul nostru special la Sofia, MARIUS POPESCU, ne transmite:

Dr. BOȘKOV ȘI VALCAREGGI AU CUVÎNTUL...

SOFIA, 7. Deși prima partidă dintre reprezentativele Bulgariei și Italiei desfășurată în cadrul sferturilor de finală ale campionatului european de fotbal s-a încheiat simbătă la ora 18,45, pe planul comentariilor, al aprecierilor și criticilor pe care le-a suscitat, la Sofia, ea continuă încă... Din filmul întîmplărilor de după meci am ales pentru rîndurile de față o secvență care mi s-a părut originală, amuzantă și grăitoare în același timp (grăitoare, pentru modul foarte deschis în care conducătorii fotbalului bulgar se întrețin cu publicul).

La cinci ore după joc, aproape de miezul nopții, pe treptele hotelului „Balkanturist" se afla o mulțime de oameni care discutau foarte aprins. Aspectul era al unui „referendum popular". În mijloc — antrenorul național al echipei bulgare, dr. *Boșkov*. El răspundea zecilor de întrebări care i se puneau. Am notat cîteva dintre răspunsurile sale.

— *Victoria de azi ne onorează. Am învins o echipă valoroasă alcătuită din 11 „vulpi".*

— *Sînt mulțumit de băieții mei.*

— *La golurile primite de noi, italienii au avut o mare șansă. N-au fost goluri lucrate.*

— *La 20 aprilie, la Neapole, vom avea o sarcină de zece ori mai grea decît astăzi. Dar bulgarii nu se dau niciodată bătuți înainte de luptă!*

★

Cam la aceeași oră, echipa Italiei (care a locuit tot la Balkanturist) se întorcea cu avionul special la Milano. Înainte de plecare, selecționerul *Feruccio Valcareggi* se arăta afectat de înfrîngere. *„Cunoscînd experiența tristă a Portugaliei* (eliminată în preliminarii de Bulgaria) *vom căuta să ne mobilizăm toate forțele pentru meciul retur. Fotbaliștii victorioși în partida de azi, au dovedit o mare putere de luptă și concentrare, ceea ce înseamnă că vor ști să-și apere și un avantaj minim. Nu este exclus ca în sferturi să fie programat un al treilea meci Italia — Bulgaria"*, a declarat *Valcareggi*.

Salamanov, *impetuosul fundaș al reprezentativei Bulgariei*

Independiente învinsă!

La Buenos Aires s-a desfășurat meciul dintre echipele Estudiantes (Argentina) și Independiente (Argentina), contînd pentru „Cupa campionilor Americii de Sud". Prima echipă a obținut victoria cu scorul de 1—0 (0—0).

Manchester United — F.C. Liverpool 1-2

În clasamentul campionatului Angliei, pe primul loc se află acum Leeds United cu 47 de puncte din 34 de meciuri, urmată de Manchester United cu același număr de puncte, însă cu un meci mai mult jucat, și Manchester City cu 45 de puncte. Citeva rezultate din etapa de simbătă: **Everton — Arsenal 2—0; Leicester — Manchester City 1—0; Manchester United — Liverpool 1—2; West Ham United — Newcastle 5—0; Wolverhampton — Nottingham Forest 6—1.**

★

Cunoscutul fotbalist Julio Cesar Benitez, de origină uruguaiană, a încetat din viață în urma unei intoxicații. Benitez, în vîrstă de 28 de ani, a jucat în ultimul timp la echipa spaniolă F.C. Barcelona.

SURPRIZĂ LA AMSTERDAM: OLANDA ÎNVINSĂ CU 2—1 DE BELGIA!

AMSTERDAM 7 (**corespondență specială**). Întîlnirea amicală de fotbal dintre reprezentativele Olandei și Belgiei desfășurată la Amsterdam, în fața a 40 000 de spectatori, s-a încheiat cu o mare surpriză. Echipa Belgiei, care în urmă cu o lună fusese învinsă pe teren propriu de selecționata R.F.G. (1—3), a obținut victoria cu 2—1 (1—1). Selecționata Olandei, care va evolua la 5 iunie la București, a fost departe de valoarea arătată în alte jocuri. Belgienii au deschis scorul prin **Polleunis** (min. 6). În min. 44 olandezii egalează prin **Klijnjan.** După pauză, **Devrindt** înscrie golul victoriei, pentru oaspeți (min. 58). Arbitrul scoțian **J. Patterson** a condus următoarele echipe:

OLANDA: van Beneren — Romeijn, Pijs, Eijkenbroek, Warnas, Groot, Muller, Swart, Klijnjan, Jansen, Wery.

BELGIA: Boone — Heylens, Jeck, Plaskie, Thissen, Dewalcque, Dockx, Polleunis, van Himst, Claessen, Devrindt.

Spectaculoasă răsturnare de situații în derbiul de ieri:

DINAMO — STEAUA 12-9 (0-9)!

Unul dintre marile avantaje pe care le prezintă „Cupa Primăverii" pentru spectatorii bucureșteni (și, din mai multe puncte de vedere, pentru selecționeri) îl constituie mai apropiatele în timp confruntări directe între cele trei fruntașe ale rugbyului românesc, *Grivița Roșie, Dinamo* și *Steaua*. Acest avantaj a ieșit în evidență și în însorita dimineață a zilei de duminică, pe terenul Gloria. Tradiționalul derbi *Dinamo — Steaua* a constituit un spectacol plăcut, cu numeroase faze de bun nivel tehnic și lipsit de brutalități. Victoria le-a revenit, pe merit, dinamoviștilor cu scorul de 12—9 (0—9!), dar, după cum se vede, la capătul unui șir lung de emoții.

Steaua a deschis scorul încă din start, prin transformarea unei lovituri libere... în sens invers decît ar fi fost normal de către *Durbac* (excelent în acest meci): *3—0*. Același *Durbac* a mai transformat o lovitură liberă *(6—0)*, iar *Giugiuc*, autor al unei frumoase încercări, a fixat scorul primei părți a jocului: *Steaua — Dinamo 9—0*. Este adevărat, jucătorilor antrenați de *P. Cosmănescu* le fusese favorabil terenul (direcția vîntului și poziția soarelui), dar nu numai aceste condiții s-au schimbat după cele 5 minute de pauză, ci întreg aspectul jocului. În timp ce dinamoviștii prestează un joc din ce în ce mai organizat și mai incisiv, *Steaua* se... stinge. Scorul nu întîrzie să consfințească starea de lucruri din teren și, pe rînd, *Dăiculescu* (drop-goal), *Pilă* (lovitură liberă, la fel de nemeritată ca și aceea cu care *Steaua* a deschis scorul), *Niculescu* (drop-goal) și *Leonte* (transformare) înscriu cîte 3 puncte, stabilind scorul final de *12—9*.

Extragerea concluziilor de amănunt le revine celor doi antrenori. Noi considerăm că dinamoviștii marchează un plus de voință îmbucurător și, în pofida unor improvizații fortuite, ne-au arătat că-și păstrează atributele jocului care i-a consacrat. Învinșii, deși au făcut o partidă mai slabă decît în compania *Grivița Roșii*, arată că semnele bune din precedentele etape n-au fost o întîmplare (dar și că lipsurile semnalate atîrnă greu în balanță...). Oricum, le acordăm ambelor echipe o notă mai mare decît ar părea să se cuvină meciului din punct de vedere strict tehnic, tocmai din considerentul că se văd semne bune în privința orientării. Mai puțin bună e însă nota arbitrului *Fl. Tudorache*, a cărui „formă" slabă putea impieta asupra rezultatului. Ideea neexprimată, dar, după toate aparențele, cert existentă, conform căreia compensația poate reprezenta modul de soluționare a unei greșeli, ni se pare fundamental defectuoasă. Jucătorii de la *Steaua* pot acuza căutarea de către conducătorul jocului a ocaziei de a-i sancționa (n-a fost greu de găsit...), dar tot așa de bine dinamoviștii pot incrimina 3 puncte „încasate" gratis în primul minut. De ce li s-a dat ocazia?

G. RUSSU-ȘIRIANU

Celelalte rezultate din seriile I și a II-a: *Gloria — Progresul* 6—3 (3—3); *Farul* Constanța — *Rulmentul* Birlad 8—0 (0—0), *Agronomia* Cluj — *Politehnica* Iași 8—0 (3—0), *Universitatea* Timișoara — *Știința* Petroșeni 13—6 (10—6).

LA BUDAPESTA — DRÎMBĂ ȘI FALB ÎN FINALA TURNEULUI INTERNAȚIONAL

(Urmare din pag. 1)

de polonezii **Wojda, Parulsky** și **Lisewsky**, ungurii **Jenö** și **Laszlo Kamuty** și francezul **Jean Claude Magnan.**

Pînă la finală, situația a fost următoarea: floretiștii români — 7 la număr — au avut comportări inegale. Astfel, încă din primul tur al seriilor a rămas **Petru Habala**, care n-a reușit să obțină decît o victorie. În turul II au căzut **Haukler, Mureșanu** și **Țiu**, toți cu cîte două victorii. **Ardeleanu** a rezistat pînă în semifinală.

De remarcat, însă, că o dată cu trăgătorii noștri au ieșit din competiție și o serie de scrimeri cu o mare sonoritate internațională. De pildă, francezii l-au „pierdut" pe **Dimont** chiar în turul I din serii, **Rodocanachi** a rămas în turul II, **Noel** și **Berolazzi** în turul III.

De la unguri au căzut mulți dintre trăgătorii din primul lot, în frunte cu experimentatul **Szabo**, eliminat în turul II.

La italieni, singur **Granieri** a reușit să ajungă pînă în turul III.

Este evident că turneul i-a favorizat pe floretiștii polonezi, care au intrat odihniți pe planșe. Numai astfel se explică prezența lor cu cel mai mare număr de concurenți în turneul final (3). De asemenea, în finală, au intrat trăgătorii care s-au prezentat mai bine la capitolul pregătire fizică.

La ora închiderii ediției finala se afla în plină desfășurare. Conducea Wojda cu 4 v, urmat de J. Kamuty (3 v), Drîmbă, Magnan, Lisewsky și D. Kamuty, cu cîte 2 victorii.

Paris — Roubaix: 1. EDDY MERCKX

Cea de 66-a ediție a tradiționalei curse cicliste **Paris — Roubaix**, a fost cîștigată de renumitul rutier belgian **Eddy Merckx**, care la capătul celor 262 de km l-a învins pe compatriotul său **Springel**, cu o jumătate de roată. Ambii cicliști au fost cronometrați în 7h 09:26. Pe locul al treilea, tot un belgian: **Godesfroot** (7h 11:03).

CICLIȘTII ROMÂNI ÎN TURUL MAROCULUI...

CASABLANCA, 7 (**Agerpres**). Etapa a 7-a (Beni Mellal — Khenifra, 130 km) din Turul ciclist al Marocului a revenit suedezului **Ripfel** cronometrat în 3h 24:32 urmat de polonezul **Szalapski** 3h 24:47 și românul **Ciumeti** 3h 25:22. Cu timpul de 3h 27:49 a fost cronometrat grosul plutonului, în care se aflau **Gabriel Moiceanu** și **Ion Ardeleanu.**

În clasamentul general, continuă să conducă ciclistul român **Gabriel Moiceanu** cu 30h 56:09, urmat de **Soederlund** (Suedia) 30h 58:17, **El Gourch** (Maroc) 30h 58:25, **Farak** (Maroc) 31h 02:54, **Szalapski** (Polonia) 31h 04:46, **Valencici** (Iugoslavia) 31h 06:14. Ceilalți cicliști români ocupă următoarele locuri: 13. **Ardeleanu** 31h 10:31; 16. **Moldoveanu** 31h 18:59 și 17. **Ciumeti** 31h 19:31.

...și în cursa Bordeaux — San Sebastian

SAN SEBASTIAN, 7 (**Agerpres**). *A luat sfîrșit cea de a 4-a ediție a competiției cicliste internaționale Bordeaux-San Sebastian. Ultima etapă (Burdeos — San Sebastian, 140 km) a fost cîștigată de spaniolul Jesus Esperanza — 4h 03:07. El a intrecut în ordine pe olandezul Cornelis Rentmester — 4h 03:11* și pe românul *Constantin Grigore, cu același timp. În pluton, cronometrați cu același timp au sosit și alți alergători români: Tudor Vasile (locul 7), Emil Rusu (14)* și *Ștefan Suciu (20).*

Competiția a revenit ciclistului francez Pierre Matignon cu timpul total de 19h 48:32. Urmează în clasament: 2. Ponton (Spania) 19h 48:39; 3. Rentmester (Olanda) 19h 49:09; 4. B. Thevenet (Franța) 19h 50:38; 5. Jose Luis Avilleira (Spania) 19h 51:00; 6. EMIL RUSU (ROMÂNIA) 19h 52:01. Ceilalți rutieri români s-au clasat după cum urmează: 10. C. Grigore 19h 58:18; 12. T. Vasile 20h 02:27; 13. St. Suciu 20h 07:43.

ÎN MEMORIA LUI MARTIN LUTHER KING

NEW YORK, 7 (Agerpres). — **Sportul profesionist american și-a încetat practic activitatea timp de 72 de ore, începînd de duminică pînă marți, inclusiv, în semn de omagiu adus memoriei pastorului MARTIN LUTHER KING. Toate meciurile de baseball, popularul sport american, programate să se dispute luni** (n.r. azi) **în cadrul Ligii naționale, la Cincinnati, Houston, Washington, au fost amînate pentru miercuri. Au fost anulate și întîlnirile de fotbal din cadrul competiției National American Soccer League.**

Tiparul: I. P. „Informația", str. Brezoianu 23—25.

40365

Redacția și administrația: str. Vasile Conta nr. 16, tel. 11.10.05, interurban 72 și 286. Telex: sportrom buc. 180.

PROLETARI DIN TOATE ȚĂRILE, UNIȚI-VĂ!

sportul

4 pagini 30 bani

Anul XXIV, Nr. 148 (5582)

Marți 9 aprilie 1968

ZIAR AL CONSILIULUI NAȚIONAL PENTRU EDUCAȚIE FIZICĂ ȘI SPORT

PLECAREA TOVARĂȘULUI ION GHEORGHE MAURER ÎN SUEDIA

Luni dimineața a părăsit Capitala, plecînd spre Stockholm, președintele Consiliului de Miniștri al Republicii Socialiste România, Ion Gheorghe Maurer, care, însoțit de ministrul afacerilor externe, Corneliu Mănescu, va face o vizită oficială în Suedia, la invitația guvernului suedez.

La plecare, pe aeroportul Băneasa, erau prezenți tovarășii Ilie Verdeț, prim-vicepreședinte al Consiliului de Miniștri, Alexandru Bîrlădeanu, Alexandru Drăghici, Maxim Berghianu, Florian Dănălache, Janos Fazekas, Gheorghe Rădulescu, Vasile Vîlcu, Iosif Banc, Petre Blajovici, Mihai Gere, Petre Lupu, Manea Mănescu, Gheorghe Gaston Marin, membri ai guvernului, alte persoane oficiale.

Cu același avion, a plecat și baron Carl Rappe, ambasadorul Suediei la București.

(Agerpres)

ETAPA a 18-a N-A CONFIRMAT „CUPA ROMÂNIEI"

FOTBALUL NOSTRU ÎN PLINĂ FRĂMÎNTARE

Anticipările anunțau etapa a 18-a a diviziei naționale A de o rară placiditate. Comportări anterioare și cîteva bluff-uri ale unor echipe în „Cupa României" prevesteau ca într-o oglindă rezultatele de duminica trecută, victoriile, eșecurile și chiar dimensiuni ale scorurilor. Și n-a fost așa! Etapa a 18-a a dezis aproape totul, cu excepția victoriilor echipelor Progresul și U.T.A., Jiul, care s-a chinuit în Cupă, la București, cu Vagonul Arad și pînă la urmă a fost eliminată, a învins în mod miraculos pe Farul la Constanța; F. C. Argeș, discreditată rușinos de Politehnica Iași în „Cupă", a cîștigat net pe teren propriu cu A.S.A. Tg. Mureș, ca și cum nu s-ar fi întîmplat nimic pînă atunci; Rapid, după ce a surclasat net pe Universitatea Craiova în „Cupă", n-a reușit decît un 2—1 cu „U" Cluj, învinsa craiovenilor cu 1—4; și cînd toată lumea credea că la Bacău va fi o dulce armonie între dinamoviști, localnicii au primit prima corecție pe teren propriu, sub tumultul de nemulțumire a spectatorilor.

Iată cum, dintr-o etapă scontată ca liniștită, rezultatele o desemnează ca pe una din cele mai interesante din retur, cu multe semnificații. Pentru următoarele considerente:

1

În ciuda unor comportări mai mult sau mai puțin satisfăcătoare, 11 echipe din divizia A au susținut totuși cîte trei meciuri în 7 zile, deoa-

Dan OLTEANU

(Continuare în pag. a 3-a)

VOLEIBALIȘTII JUNIORI ROMÂNI ÎN POLONIA

Începînd de sîmbătă 13 și pînă miercuri 17 aprilie se va desfășura în Polonia un turneu internațional de volei la care vor participa reprezentativele de juniori ale **României, Bulgariei, R. D. Germane, Poloniei** (băieți și fete) și **Franței** (numai băieți). Jocurile vor avea loc în orașele Swidnica (fete) și Lublin (băieți). În vederea acestei deplasări, loturile noastre reprezentative — din care fac parte, printre alții, **Luxa Ghiță, Angela Moroianu, Ștefania Oloianu** (Șc. sp. Constanța), **Doina Manea** (Rapid), **L. Dumănoiu, R. Dumitrescu** (Șc. sp. Rm. Vîlcea), **D. Curteanu, V. Bobeică** (Petrolul Ploiești), **V. Paraschivescu** (Rapid) — vor pleca în Polonia joi seara.

RECORDURI DE JUNIORI LA HALTERE

În sala clubului Petrolul Ploiești a avut loc un concurs de verificare a halterofililor. Cu acest prilej, Marian Grigoraș (Petrolul) a realizat — în cadrul cat. 52 kg — două noi recorduri republicane de juniori: 97,5 kg la aruncat și 242,5 kg la total. Rezultate bune și la cat. 75 kg: Gheorghe Mîinea 370 kg și juniorul Teodor Șurubaru 282,5 kg. *(FL. ALBU).*

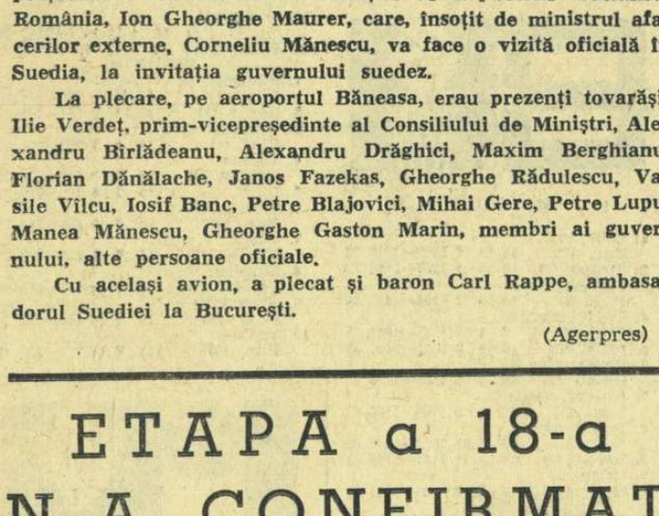

Floretistul T. Petruș (în dreapta) la unul din ultimele antrenamente în vederea C.M. de tineret de la Londra

Zece tineri cu gîndul la Londra...

... Sînt cei zece scrimeri care, zilele acestea, se vor îndrepta spre capitala Angliei pentru a ne reprezenta la una din marile competiții ale anului: campionatele mondiale de tineret.

Rezervate scrimerilor sub 20 de ani, aceste campionate sînt — ca să folosim un limbaj modern — rampa de lansare a tinerelor talente pe orbita celebrității sportive. Este adevărat, însă, că în fiecare ediție, aceste campionate s-au bucurat și de prezențe ce beneficiau de atributul consacrării. În 1964, de exemplu, austriacul Losert care a făcut vid printre floretiști, terminînd neînvins competiția, venise cu aplombul și, firește, cu experiența de campion al seniorilor. Francezul Brodin, consacrat în ediția 1964 a campionatelor mondiale de tineret cu titlul de campion la spadă a revenit și la următoarele două ediții apărîndu-și, cu succes, titlul.

Acum, la Londra, printre protagoniștii competiției se numără și spadasinul nostru, Anton Pongrat, care aduce cu sine prestigiul de campion mondial, cuce-

S. BONIFACIU

(Continuare în pag. a 4-a)

Handbaliștii de la Steaua răspund ovațiilor pe aeroportul Băneasa Foto: A. NEAGU

O NOUĂ CUPĂ CONTINENTALĂ LA BUCUREȘTI!

Victorioasă, echipa Steaua a sosit ieri în Capitală

Reținut — prin forța împrejurărilor — 48 de ore, entuziasmul suporterilor echipei de handbal Steaua a irumpt ieri după-amiază la sosirea deținătorilor „Cupei campionilor europeni" pe aeroportul Băneasa.

La coborîrea din avionul TAROM, PE OTELEA TUNĂ DE APLAUZE, ȘI COECHIPIERII SĂI SUTE DE MÎINI S-AU INTINS SPRE ÎNVINGĂTORII DRAMATICEI FINALE. NENUMĂRATE BUCHETE DE FLORI AU IMOBILIZAT BRAȚELE CELOR CE CONTRIBUISERĂ LA RIDICAREA PRESTIGIULUI INTERNAȚIONAL AL HANDBALULUI ROMÂNESC.

(Continuare în pag. a 3-a)

CAMPIONATELE REPUBLICANE ȘCOLARE

Baschet

Finala campionatelor școlare a reunit la Brașov 12 echipe, 6 de fete și 6 de băieți.

Întrecerea fetelor a fost dominată, ca și în anii trecuți, de elevele liceului 36 din București, pregătite de prof. **Emil Manea.** Bucureștencele au dominat întrecerea și au cîștigat pentru a treia oară consecutiv titlul. O surpriză plăcută au produs elevele din Tg. Mureș (antrenate de prof. **Gh. Füllöp**) care au ocupat un nesperat, dar meritat loc doi. Au deziluzionat baschetbalistele din **Dorohoi** (majoritatea activează în divizia B), ca și brașovencele, care au ocupat locurile 3 și respectiv 5. **Clasament:** 1. Liceul nr. 36 București — campioană națională pe anul 1968, 2. Liceul cu program de ed. fizică din Tg. Mureș, 3. Liceul nr. 1 Dorohoi, 4. Liceul din Salonta, 5. Liceul nr. 1 Brașov; 6. Liceul nr. 35 cu program de ed. fizică București.

Competiția băieților a fost echilibrată, cîștigătoarea nepuțînd fi stabilită decît în ultima zi, cînd s-a jucat partida decisivă dintre Liceul nr. 1 Tg. Mureș și Liceul nr. 2 Mediaș. Au cîștigat elevii din Tg. Mureș (antrenați de prof. E. Torday) și o dată cu aceasta titlul de campioni. **Clasament:** 1. Liceul nr. 1 Tg. Mureș; 2. Liceul Pitești; 3. Liceul nr. 7 București; 4. Liceul nr. 2 Mediaș; 5. Liceul Bacău; 6. Liceul nr. 1 Timișoara.

(Continuare în pag. a 3-a)

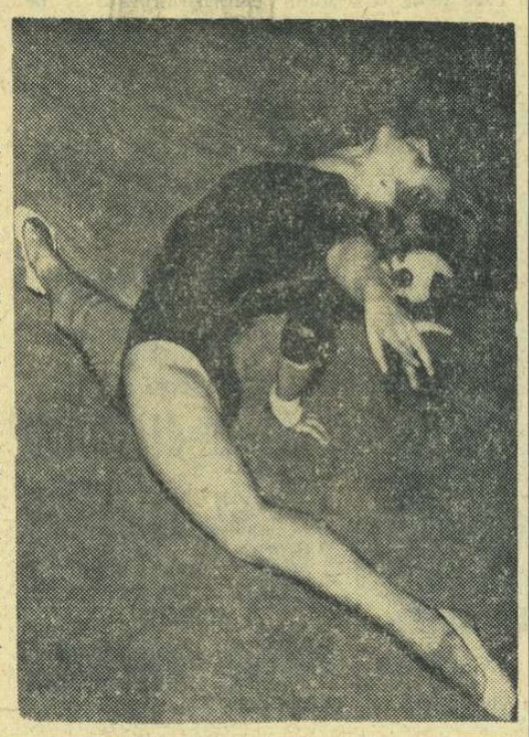

Iat-o pe proaspăta campioană școlară de gimnastică, Alina Goreac, într-un șpagat la sol.

PITORESC ȘI NECESAR

O bază sportivă este frumoasă prin însăși menirea ei. Cît de modest ar fi terenul de sport, fie doar un petec de loc bătătorit de joaca celor tineri, el înflorește și se luminează prin singura prezență a oaspeților săi credincioși și entuziaști. Dar cel îndrăgostit de sport are plăcerea de a înfrumuseța dinadins locul unde oficiază exercițiile dătătoare de sănătate. Este o datină moștenită încă de la cei mai vechi sportivi, creatorii Olimpiadelor antice. Elinii așezau la porțile stadioanelor statui de zei sau altele înfățișîndu-i pe învingătorii din întreceri. Terenul de sport era școală și templu, deopotrivă.

Azi, marile stadioane, sălile și bazinele, fac o adevărată emulație pentru a se înfățișa privitorului în haina arhitectonică cea mai atrăgătoare, cea mai stilată.

Capitala țării noastre se poate mîndri cu mai multe asemenea baze sportive, al căror aspect atrăgător a stîrnit și admirația vizitatorilor de peste hotare. Ele se integrează în chip armonios frumuseților peisajului citadin, care fac ca Bucureștiul nostru să-și merite din plin supranumele de „oraș al stadioanelor".

În rîndul acestor cetăți înverzite ale sportului bucureștean se numără și acea salbă de terenuri roșii și gazonate care împînzesc parcul cu copaci seculari de pe strada dr. Staicovici. Au ființat, aci, încă în anii de demult, terenuri de rugby și tenis. Li s-au adăugat, rînd pe rînd, un stadion modern, tribune încăpătoare, cabane bine utilate și, foarte recent, o nouă sală de sport. Utilul și esteticul se îmbină în modul cel mai fericit în ansamblul acestei baze sportive care azi poartă numele clubului sportiv Progresul.

Uneori, pacea care domnește în marea familie a sportivilor din strada dr. Staicovici este tulburată de unele dispute din afara regulilor întrecerii pe puncte sau secunde. Este acea concurență care se iscă atunci cînd e vorba de a face programările pe terenuri. Fiindcă, poate nu s-a ținut seama, urcînd mereu numărul secțiilor de la Progresul, că pe același teren urmează să evolueze, succesiv, sportivi din ramuri diferite. Și dacă în orarul de antrenamente se pot găsi soluții de satisfacere a necesităților curente, cînd e vorba de competiții, mai ales de cele internaționale, lucrurile se complică.

O adevărată luptă se dă pentru terenul central, acolo unde este sediul încetățenit de o vreme al handbaliștilor. Dar tenismanii îl reclamă și ei, mai ales în perioada cînd pe programul lor competițional apar asemenea capete de afiș cum este „Cupa Davis", prezentă în fiecare primăvară. Un eveniment de anvergura întrecerilor pentru „salatiera de argint" trebuie onorat cum se cuvine. Și parcul sportiv Progresul poate oferi acum, ca și altă dată, cadrul adecvat disputelor dintre corifeii sportului alb.

Dar dacă pitorescul și esteticul, așa cum s-a arătat la începutul acestor rînduri, aduc un plus de frumusețe locului de desfășurare a competiției, nu e mai puțin adevărat că și coordonatele tehnice trebuie să fie acordate la gradațiile corespunzătoare. Or, un teren suprasolicitat de handbaliști, greu mai poate fi adus la calitatea reclamată de pretențiosul sport al rachetelor.

Soluții trebuie găsite cît de curînd, pentru că apropiatele competiții tenisiste internaționale, pe care le găzduiește Bucureștiul, să aibă condiții de desfășurare optimă. Bătrînul parc sportiv din strada cu tei, leagănul tenisului românesc, mai poate și de astă-dată să fie o bună gazdă pentru jocurile din „Cupa Davis" și altele. Ne gîndim, totuși, dacă nu a venit timpul, o dată cu creșterea valorică a performanțelor românești în sportul alb, ca zestrea de baze sportive a Bucureștiului să se îmbogățească și cu un stadion modern afectat exclusiv tenisului.

Radu VOIA

Motoretele „Carpați" la start

În organizarea comisiei de specialitate din Consiliul municipal București pentru educație fizică și sport, va avea loc, în zilele de 14, 21 și 28 aprilie, campionatul de regularitate și rezistență pe motorete „Carpați", rezervat posesorilor de motorete din Capitală. Competiția programează trei etape: **București—Oltenița și retur** (14 aprilie), **București—Alexandria și retur** (21 aprilie) și **București — Giurgiu — Oltenița — București** (28 aprilie). Pentru desemnarea campionului municipiului București campionatul prevede și o probă de viteză pe circuit (de departajare), care se va alerga la București, după etapa a treia, cu scopul stabilirii ierarhiei în clasament a celor care vor fi la egalitate de puncte penalizare după consumarea celor trei etape.

24ore

Înscrierile în campionat se pot face la Consiliul municipal pentru educație fizică și sport din str. Biserica Amzei nr. 6 bis, pînă joi 11 aprilie, între orele 10—13 și 18—20.

MECIURI INTERNAȚIONALE AMICALE

Azi, în Capitală, trei echipe de fotbal din Suedia vor evolua în compania unor formații din campionatul municipiului București. Iată programul:

● **Terenul Timpuri noi, ora 16,30:** Abatorul — Kebnekaise I. K.;

● **Terenul Sirena, ora 16,30:** Sirena — Hagglunos;

● **Terenul Autobuzul, ora 16,30:** Autobuzul — Elnő I. K.

ULTIMELE EXAMENE ALE PATINATORILOR

La ore neobișnuite și la temperaturi și mai neobișnuite, mercurul termometrului apropiindu-se de gradații de caniculă, concursurile de patinaj artistic au continuat pînă duminică. Este un merit al amenajatorilor celor două patinoare artificiale din Capitală, care au reușit să stabilească un adevărat record, menținînd o gheață de calitate corespunzătoare în timpul serilor și dimineața, chiar și pe această vreme de primăvară deosebit de călduroasă.

Joi seara la patinoarul „23 August" s-a desfășurat penultimul concurs de clasificare, pentru obținerea categoriei I. Au fost așteptați patru concurenți, s-a prezentat doar unul... Este vorba de micuța patinatoare *Beatrice Hușțiu* (Dinamo), care a trecut cu brio examenul. După executarea figurilor obligatorii, a săriturilor impuse și a programului liber ales, mezina ultimei Olimpiade albe a obținut un total de puncte superior nu numai baremului cerut (555 p), ci și categoriei „maeștri" (615 p). Beatrice a cules nu mai puțin de 714,6 puncte, realizînd o medie de note remarcabile — 3,93.

În sfîrșit, cu adevărat ultimul concurs al sezonului a avut loc duminică dimineața la patinoarul Floreasca, unde șapte patinatoare au obținut categoria a IV-a internațională, în cadrul Testului I.S.U. Iată lista promovatelor: *Doina Ghișerel, Doina Mitricică, Anca Tănase* și *Mariana Ionel* (toate de la Școala sportivă nr. 2), *Elena Moiș* (I.C.F.), *Constanța Ionescu* (Constructorul) și *Letiția Păcuraru* (Dinamo).

Și acum, vacanță...

Echipa de hochei Steaua la Moscova

Mîine urmează să părăsească Capitala echipa de hochei Steaua, care va susține două partide amicale la Moscova. În primul joc, programat în ziua de vineri 12 aprilie, hocheiștii bucureșteni vor întîlni selecționata de tineret a clubului T.S.K.A., iar duminică vor evolua în compania unei selecționate militare.

Ședința Comitetului federal al F.R.H.

Mîine, de la ora 16, la sediul Consiliului Național pentru Educație Fizică și Sport va avea loc ședința anuală a comitetului federal la handbal. La această consfătuire, în cadrul căreia se vor discuta cele mai importante probleme ale handbalului, vor lua parte membrii comitetului federal, ai comisiilor federației, precum și activiști din comisiile județene, antrenori și tehnicieni.

HOTEL PLUTITOR LA GALAȚI

Hotel, motel, rotel, botel... Evoluția semantică în industria ospitalității. Găzduim turistul obișnuit la **hotel**; pe cel motorizat la **motel**. Pe urmă a apărut marele autocar amenajat ca un hotel itinerant pe patru roți: **rotel**. Acum, vasul dezafectat, amarat la țărm și pus la dispoziția turiștilor, se numește **botel** (de la germanul **boot-vas**).

Primul hotel turistic plutitor din România (în afară de cele itinerante din Deltă) este cel amenajat pe vasul Libertatea (un fost iaht, proiectat de arhitectul naval Watson din Glasgow și construit în 1930 de celebra firmă britanică John Brown din Clydebank). Aflat la Galați, pe faleza Dunării, hotelul plutitor (cu o braserie pe punte) poate primi 98 de turiști repartizați în 34 de cabine. În perspectivă, deci, o trecere obișnuită prin Galați care îți lasă senzația unei croaziere...

FORMA SPORTIVĂ

Clubul sportiv Dinamo organizează astăzi, de la ora 8,30 și 17, în sala de festivități a clubului din șos. Ștefan cel Mare nr. 9, cea de a VI-a Consfătuire metodico-științifică a antrenorilor, pe tema „FORMA SPORTIVĂ". Vor fi prezentate comunicări.

Consfătuirile metodico-științifice

De ce participarea specialiștilor noștri la consfătuirile metodico-științifice nu este pe măsura eforturilor ce se fac pentru organizarea lor ? Iată o întrebare la care credem că nu va mai fi cazul să răspundem.

Nu ne propunem să mai vorbim despre rolul și importanța consfătuirilor metodico-științifice, întrucît, „teoretic", acestea sînt binecunoscute. Este evident, deci, că specialiștii au datoria să participe la aceste consfătuiri, contribuind direct la fundamentarea realistă a activității, aceasta fiind o chestiune de etică a celui ce se încadrează în categoria de specialist. Dar, pe lîngă acest aspect care ar însemna că lucrurile se rezolvă prin firescul lor, ca efect al unei conștiințe profesionale, rămînem de-a dreptul descumpăniți atunci cînd trebuie să se recurgă la invitații de participare, la adrese speciale, la telefoane de confirmare și chiar indicații cu privire la necesitatea de a participa ca reprezentant din partea unui organ (federație, club, școală etc.). Se constată încă o inexplicabilă pasivitate și dezinteres, o inerție care nu ne poate lăsa indiferenți, a prea multor specialiști care cred că rămînînd departe de aceste acțiuni nu-și fac cu propria mînă un mare deserviciu.

Este adevărat că aceste acțiuni (consfătuire metodico-științifică) nu se măsoară în secunde și centimetri, dar în condițiile vieții noastre, școala pregătirii și obținerii acestor rezultate palpabile nu poate să nu întrebuințeze și această formulă.

Și cine ne-ar putea ajuta mai mult să găsim cele mai eficiente căi de realizare a profesiunii noastre, decît cei care muncesc direct în procesul de producție, antrenorii secțiilor de cluburi și asociații sportive și profesorii din școlile de toate gradele.

La sfîrșitul lunii martie, cabinetul metodico-științific al Consiliului județean pentru educație fizică și sport Brașov a organizat în condiții excepționale prima consfătuire metodico-științifică a acestui an, cu o temă care în mod normal ar fi trebuit să adune în sala consfătuirii imensa majoritate a specialiștilor : „dinamica efortului înainte și după ziua de concurs".

Organizatorii au depus toate eforturile pentru a crea cadrul adecvat unei acțiuni deosebite, pentru că ar fi timpul să înțelegem că o consfătuire metodico-științifică trebuie cotată ca o acțiune deosebită și ca atare atitudinea noastră față de aceasta trebuie să fie și ea deosebită.

Probabil pentru că încă nu este suficient înțeles acest lucru și pentru argumentele enunțate deja bilanțul acestei acțiuni nu onorează. Au fost prezentate lucrări de înalt nivel și s-au înregistrat dezbateri mult mai eficiente ca altă dată și de remarcabilă competență, dar a existat și o nemulțumire unanimă în fața slabei participări a unor specialiști din țară care au fost invitați și a căror prezență era absolut necesară (mai ales a specialiștilor din orașul Brașov). Oricît am încerca să motivăm aceste neprezențe, ne este imposibil. De altfel, această situație ridică o serie de întrebări :

— pînă cînd un mare număr de specialiști vor mai sta departe de frămîntările colective și de manifestările care sînt menite să contribuie la cristalizarea liniei orientative a muncii noastre ;

— cum este posibil ca atunci cînd anunți participarea cu lucrare în program în calitate de comunicator și lucrarea apare în programul tipărit să absentezi ;

— dacă consfătuirile metodico-științifice sînt acțiuni cu o importanță bine stabilită și se desfășoară pe baza unui grafic de plan cunoscut cu luni de zile înainte, specialiștii cei mai indicați să participe la dezbateri sînt privați de aceasta din cauza unor sarcini care apar pe moment ;

— care sînt cauzele care permit încă unui antrenor ca la indicația reprezentanților organelor de specialitate să nu realizeze această indicație ;

— și apoi care sînt temeiurile în baza cărora tocmai cei care nu au participat ca autori sau participanți, ca organizatori sau susținători ai acestor acțiuni fac aprecieri critice, uitînd să se aprecieze critic pe ei înșiși pentru neparticipare.

Dacă dorința unanimă este ca strădania muncii noastre practice, a studiilor și cercetărilor prinse în paginile unei comunicări științifice să aibă ca efect următor valorificarea în practică a concluziilor cu aplicare specifică sau generală, acest lucru nu se poate realiza fără participarea masivă a specialiștilor. Nu organizăm consfătuiri de dragul consfătuirilor, dar dacă ele sînt o necesitate, o țribună a promovării și generalizării noului și eficientului, atunci pe aceste considerente de ce nu înțeleg toți specialiștii că locul lor este la fel de „și aici" ca și pe stadioane și în săli de antrenament sportiv.

Și dacă în etapa actuală poate ne gîndim mai mult la specialistul care conduce procesul instructiv-educativ în domeniul nostru, nu este prematur să ne gîndim și la participarea la consfătuirile metodico-științifice a sportivilor, pentru multiplele motive care pledează întregirea în contextul muncii a contribuției dinamice a celor trei factori : antrenor-medic-sportiv.

Rodica SIMIONESCU
secretar științific

PETRE CRISTEA : „Un început bun"

Cu întrecerea de duminică, organizată la Mediaș, Automobil Clubul Român și-a făcut o bună intrare în noul sezon competițional. Prima etapă a campionatului republican de viteză în coastă a căpătat un aspect sărbătoresc nu numai prin evenimentul calendaristic în sine — împlinirea unui an de la constituirea clubului — ci și prin frumusețea competiției, prin participarea largă a publicului, prin entuziasmul organizatorilor locali, în sfîrșit, prin noul sistem de arbitraj care a permis stabilirea cu promptitudine și obiectivitate a rezultatelor. Într-o scurtă declarație, pe care ne-a făcut-o la încheierea cursei, cunoscutul automobilist **Petre Cristea** a spus : **„Întrecerea a fost reușită și ne putem declara mulțumiți. Traseul este interesant, adecvat pentru astfel de concursuri. El pune alergătorilor probleme dintre cele mai dificile. Acest început bun se cere continuat".**

Victoria lui Marin Dumitrescu era așteptată. Cu o mașină atent pregătită, cu o experiență îndelungată în arta conducerii, el a confirmat pronosticurile cîștigînd primul loc în clasamentul general. O surpriză ne-a oferit însă Aurel Puiu, alt favorit, care a fost vizibil incomodat de mașina sa prea nouă și n-a putut scoate un rezultat pe măsura calităților ce i le cunoaștem. El a cîștigat doar un prim loc în categoria automobilelor ameliorate (grupa 2), unde a avut adversari valoroși pe C. Pescaru și M. Marinescu.

D. LAZAR

În preajma concursurilor școlare de atletism

Atletismul școlar își reia activitatea în aer liber, programînd la 14 aprilie, pe stadionul Republicii, finalele pe Municipiu ale campionatelor școlare — (licee), iar la complexul „23 August" întrecerea echipelor de tetratlon ale școlilor generale, cîștigătoare în cele opt sectoare ale Bucureștilor. În același timp, în toate județele atleții școlari își vor desemna campionii ce se vor întîlni, la mijlocul lunii iunie, la Pitești, în finala pe țară a acestei mari întreceri atletice școlare.

Tot în luna aprilie se va organiza, după o întrerupere de cîțiva ani, crosul școlarilor (în cadrul crosului tineretului). Alergările pe teren variat și-au regăsit astfel locul în calendarul sportiv școlar, spre satisfacția elevilor care le îndrăgesc.

Dar activitatea atletică a școlarilor nu se poate rezuma numai la aceste întreceri. Trebuie găsite noi formule de concursuri care să asigure continuitate și o prezență numeroasă a școlarilor. Desigur, o asemenea activitate este condiționată de o organizare bine pusă la punct, de existența unor baze atletice înzestrate cu un minimum de materiale și instalații, a unui corp de arbitri din rîndul profesorilor, care să asigure desfășurarea în bune condițiuni și un interes din partea tuturor cadrelor didactice în crearea unei ambianțe favorabile activității sportive în școală.

prof. Camil MORȚUN

Culese din prima etapă...

● Înaintea meciului cu **Universitatea București**, antrenorul clujenilor, **Romeo Sotiriu**, își manifesta îngrijorarea : **„Fără Reich — suspendat o etapă — și Darai — ușor accidentat — angrenajul echipei e dereglat".** Echipa, cum apreciam de altfel și în comentariul meciului, s-a comportat bine, inițiind și finalizînd faze de handbal de o bună calitate și demonstrînd în felul acesta că angrenajul echipei clujene nu este rigid — și că îngrijorarea antrenorului era în fond o... falsă modestie.

● Săptămîna trecută, în „Cupa Confecția", **Progresul** a obținut în fața Rapidului o victorie de proporții. Singurul om pe care victoria nu l-a bucurat (din contra, l-a neliniștit) a fost — paradoxal — antrenorul Progresului, **Eugen Fleșaru** (!) : **„Rapidul** — spunea el — **va dori să-și ia revanșa. Și, întîlnesc Rapidul în prima etapă a campionatului. Iar mie îmi trebuie puncte, pe care le-aș fi putut obține numai în cazul în care feroviarele nu-mi cunoșteau jocul".** Rapidul însă n-a învățat nimic din înfrîngere și Progresul a cucerit cele două puncte. Am vrea să credem că evoluția satisfăcătoare a echipei Antoanetei Oțelea ține de o metamorfoză înregistrată peste iarnă și că n-a fost un simplu joc al întîmplării.

● De pe bancă, antrenorul dirija cu toată capacitatea sa... pulmonară ; în spatele porții, cineva din conducerea clubului își instalase microfonul pentru indicații ; pe dreapta terenului, o altă persoană cu atribuții dădea recomandații. În această hărțuială am înțeles perfect ieșirea exasperată a jucătoarei **Aurelia Omet** de la **Universitatea II București: „Mai lăsați-ne să și jucăm !"** Parcă voia să preîntîmpine prezicerea populară : **„copilul cu multe moașe..."**

N. MUȘCELEANU
Gh. RANGU

CLASAMENTELE DIVIZIEI A

MASCULIN

1. Steaua Buc.	9	9	0	0	171—114	18
2. Dinamo Buc.	10	7	0	3	191—136	14
3. Dinamo Bc.	10	6	0	4	166—144	12
4. Rafinăria Teleajen	10	4	3	3	148—159	11
5. Univ. Cluj	10	4	2	4	174—162	10
6. Univ. Buc.	10	4	2	4	144—142	10
7. Politeh. Tim.	10	3	2	5	160—152	8
8. Dinamo Bv.	9	3	2	4	121—132	8
9. C.S.M. Reșița	10	2	1	7	139—184	5
10. Textila Cisnădie	10	1	0	9	137—224	2

FEMININ

1. Univ. Tim.	9	9	0	0	96— 56	18
2. Univ. Buc.	10	7	0	3	87— 65	14
3. Conf. Buc.	10	6	1	3	74— 56	13
4. Constr. Tim.	10	6	1	3	98— 81	13
5. Rapid Buc.	10	6	0	4	101— 80	12
6. Politeh. Gl.	10	3	2	5	67— 88	8
7. Rulmentul Brașov	10	3	0	7	78—106	6
8. Prog. Buc.	10	2	1	7	94—116	5
9. Liceul nr. 4 Timișoara	9	2	1	6	41— 66	5
10. Mureșul Tg. Mureș	10	1	2	7	76— 92	4

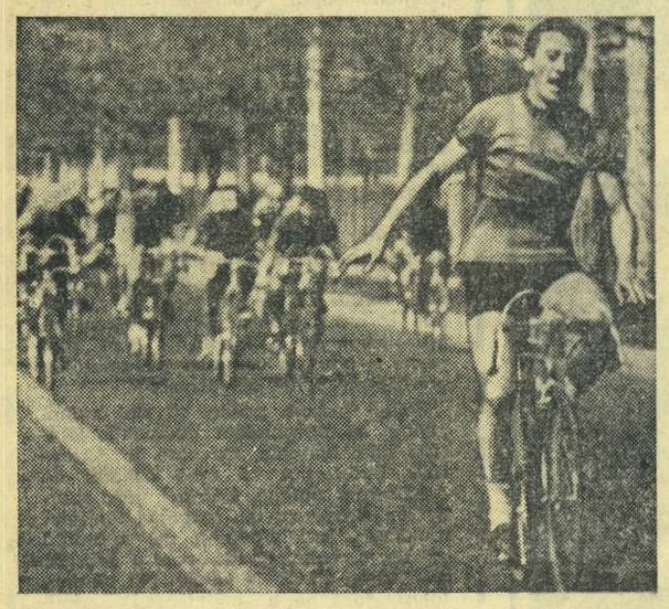

După un sprint irezistibil, Paul Soare trece primul linia de sosire

Foto : TR. GEORGESCU

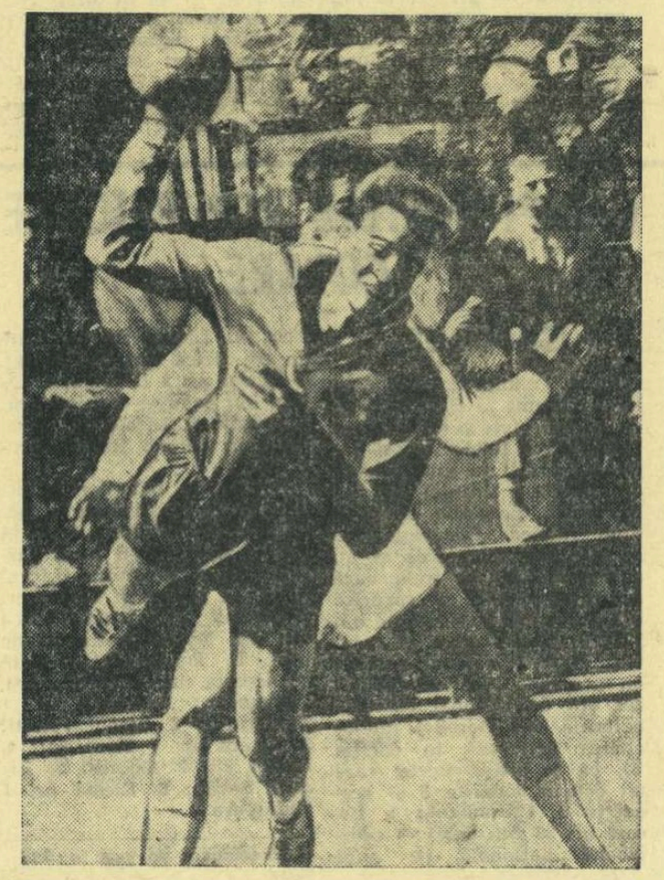

Mircea Costache II într-o acțiune caracteristică pe semicerc, înscrie un nou gol pentru Dinamo București

„Handicapul Voința" un... avantaj

O zi dulce ca mierea, un traseu — pe cea mai mare porțiune — ca-n palmă, iată cadrul desfășurării celei de-a treia reuniuni cicliste de șosea a sezonului (desfășurată duminică pe varianta Buftea, de la km. 7) Acestor condiții aproape ideale le-au răspuns, cu tot entuziasmul tineresc, cei aproape 150 de competitori din București (grosul), Ploiești, Giurgiu și Cluj, participanți la atractivul „HANDICAP VOINȚA".

O altă remarcă pozitivă (pe lîngă participarea record și nervul întrecerii) : consecvența organizatorilor de a menține în calendar o cursă cu un pronunțat caracter stimulativ. Handicapul de 5 minute, suportat de maeștri și categoria I în fața seniorilor de la a II-a și a III-a, nu a făcut decît să întețească ritmul de pedalare, valoarea reuniunii. Ambiționați, fruntașii i-au ajuns pe colegii lor mai puțin experimentați, sosind într-un masiv pluton de 40 de cicliști, cronometrat cu 2h 03:51 pe 80 km. Din nou, **grupul omogen al sportivilor de la Steaua a dominat**, plasîndu-se pe primele 4 locuri : 1. PAUL SOARE, 2. Mircea Virgil, 3. Vasile Burlacu, 4. G. Negoescu. Primele „intervenții" străine, în acest vîrf de pluton: Șt. Laibner (C.P.B.) — loc. 5 și I. Florea (Dinamo) — loc. 6.

Același stimulent l-a constituit handicapul (2 min.) și pentru proba juniorilor, programată pe 30 km. Cei „mari" au tras virtos și au reușit să-i ajungă pe cei „mici", pînă la urmă cîțiva dintre ei întrecîndu-i. Pe primele locuri — tot cicliștii de la Steaua : 1. P. DOLOFAN, 2. N. Gavrilă, 3. V. Buduru, 4. P. Cîrneanu (toți 46:43,0). La 3:04 a terminat alt pluton în frunte cu T. Petre (Dinamo). Sosire strînsă și la semicurse (10 km): 1. A. NIȚU (**Unirea Giurgiu**), 2. T. Drăgan (Voința), 3. Gh. Ionescu (Steaua) — același timp: 21:03. În fine, GH. VOICULESCU (Steaua), S. Pop (C.P.B.) și colegul său N. Matei, au încheiat în frunte întrecerea bicicletelor de turism, fiind departajați doar de cîte o secundă, fapt care oglindește lăudabilul spirit combativ al majorității concurenților din „Handicapul Voința".

Ion NEAGOE

A IX-a ediție a „Cursei Munților"

Clubul sportiv Dinamo s-a hotărît — în sfîrșit ! — să reia organizarea „Cursei Munților", întrecere de fond care devenise (cu ani în urmă) tradițională. Restrînsă la 3 etape, cursa se va desfășura între 3 și 5 mai pe șoselele din împrejurimile stațiunii montane Sinaia. În afara celor mai buni cicliști din țara noastră au fost invitați și rutieri din Cehoslovacia, R.D. Germană și Bulgaria.

Alex. Sofronie a fost suspendat

Pentru infracțiunea comisă în „Cupa Flacăra" (pe linia de sosire l-a tras de tricou pe concurentul Paul Soare), comisia de ciclism a Consiliului municipal pentru educație fizică și sport București l-a suspendat din activitatea oficială pe Alex. Sofronie (Dinamo) pe timp de o lună de zile. Va avea, deci, timp să reflecteze...

11-14 aprilie :

„Cupa Federației române de ciclism"

Întrecerea internațională de fond „Cupa Federației române de ciclism" se va desfășura între 11 și 14 aprilie. La competiție vor participa numeroși alergători din țara noastră — în frunte cu lotul de tineret care a concurat în cursa Bordeaux — San Sebastian — precum și loturile naționale ale Poloniei și Bulgariei. Itinerarul „Cupei F.R.C." este următorul :

11 aprilie, etapa I — București — Urziceni — București, 100 km (start și sosire la km 11,500, plecarea la ora 15,00) ;

12 aprilie, etapa a II-a — București — Oltenița — București, 100 km (start și sosire la km 13, plecarea la ora 15,00) ;

13 aprilie, etapa a III-a — București — Ploiești — București (start și sosire la km 7 varianta Buftea, plecarea la ora 14,00) ;

14 aprilie, etapa a IV-a, circuit pe str. Cîmpinei (50 ture = 55 km, start la ora 8,30).

ÎN FAȚA FILEULUI

● A fost fixată data returului meciului din semifinalele „C.C.E." dintre echipele DINAMO și T.S.K.A. — 25 aprilie la București.

● Partida din divizia A (feminin) *Universitatea Craiova — C.S.M. Sibiu* a fost amînată pentru 2 mai. Și în divizia B (feminin) au fost reprogramate patru jocuri astfel : *Șc. sp. Oradea — Univ. Timișoara* (19 aprilie), *Șc. sp. Constanța — Sănătatea Tîrgoviște* (21 aprilie), *Univ. Iași — Ceahlăul P. Neamț* (28 aprilie) și *Lic. „N. Bălcescu" Cluj — Sănătatea Arad* (28 aprilie), iar la masculin *Politehnica Timișoara — Înainte Timișoara* (12 aprilie).

● Ieri, la Giulești, în meci restanță : I.C.F. — Șc. sp. Constanța 3—0 (9, 5, 10). *Azi, la ora 18, în sala Floreasca, va avea loc derbiul campionatului feminin, divizia A :* DINAMO — RAPID.

CLASAMENTE, DIVIZIA B, MASCULIN

Seria I

1. A.S.A. Sibiu	13	10	3	33:19	23
2. Ind. s. C. T.	13	9	4	29:19	22
3. Politeh. Cluj	12	9	3	30:15	21
4. Prog. Suceava	13	7	6	25:22	20
5. C.F.R. Cluj	12	6	6	26:21	18
6. Pedag. Oradea	13	3	10	15:36	16
7. Cooperatorul	12	3	9	17:28	15
8. Ped. Tg. Mureș	12	3	9	13:28	15

Seria a II-a

1. Înainte Tim.	12	11	1	35: 8	23
2. Politeh. Tim.	12	9	3	30:15	21
3. Electroputere	13	8	5	25:27	21
4. Univ. Tim.	13	7	6	30:18	20
5. Univ. Craiova	13	5	8	22:28	18
6. Șt. Petroșeni	13	5	8	21:29	18
7. Gloria Arad	13	4	9	18:31	17
8. Creația Bv.	13	2	11	12:37	15

Seria a III-a

1. Prog. Buc.	13	13	0	39: 6	26
2. Politeh. Bv.	13	11	2	36:13	24
3. Semănătoarea	13	8	5	28:25	21
4. Medicina Buc.	13	5	8	24:31	18
5. Univ. Buc.	13	5	8	23:30	18
6. Construcții Buc.	13	5	8	20:32	18
7. Politeh. Iași	13	4	9	21:30	17
8. Dacia Brăila	13	1	12	12:36	14

● Rezultate (divizia B, feminin) consumate în etapa de duminică : *Corvinul Deva — Pedagogic Oradea 3—1, Știința Găești — Flacăra roșie București 3—2, Sănătatea Tîrgoviște — Tricotajul Brașov 3—2.*

FEMININ
Seria I

1. Univ. Tim.	11	11	0	33: 3	22
2. Med. Tg. M.	12	9	3	31:14	21
3. Corvinul Deva	12	8	4	26:17	20
4. Sănătatea Arad	11	8	3	25:11	19
5. Medicina Cluj	13	8	10	15:34	16
6. Pedag. Oradea	13	2	11	12:37	15
7. Șc. sp. Oradea	11	3	8	16:26	14
8. Lic. „N. Bălcescu" Cluj	11	3	8	12:28	14

Seria a II-a

1. I.C.F. Buc.	11	11	0	33: 8	22
2. Șc. sp. C-ța	11	8	3	27:17	19
3. Voința M. Ciuc	13	7	6	26:22	20
4. Sănătatea Tîrg.	13	7	6	27:26	20
5. Tricotajul Bv.	13	5	8	24:29	18
6. Politeh. Bv.	12	5	7	16:28	17
7. Șt. Găești	12	4	8	20:29	16
8. Flacăra r. Buc.	13	2	11	19:33	15

Seria a III-a

1. Ceahlăul P. N.	12	11	1	35: 6	23
2. Progresul Buc.	13	10	3	35:16	23
3. Univ. Buc.	13	8	5	27:20	21
4. Viitorul Buc.	12	8	4	26:17	20
5. Univ. Iași	13	6	7	22:24	19
6. Șc. sp. Bacău	13	5	8	20:30	18
7. Politeh. Galați	13	2	11	10:34	15
8. A.S.E. Buc.	13	1	12	8:36	13

DINAMO ȘI POLITEHNICA BUCUREȘTI ÎN FRUNTEA CLASAMENTELOR

MASCULIN

1. Dinamo Buc. (1)	16	16	0	1349—1011	32
2. Steaua (2)	16	15	1	1297—1063	31
3. Politehnica Buc. (3)	16	10	6	1134—1022	26
4. Universitatea Cluj (4)	16	9	7	1135—1081	25
5. I.C.F. (6)	16	8	8	1045—1051	24
6. Politehnica Galați (5)	16	7	9	1125—1179	23
7. Universitatea Tim. (7)	16	7	9	1120—1160	23
8. Politehnica Iași (8)	16	6	10	1012—1201	22
9. Rapid (9)	16	5	11	1141—1148	21
10. Crișul Oradea (11)	16	5	11	942—1127	21
11. Comerțul Tg. M. (12)	16	4	12	1026—1170	20
12. Farul (10)	16	4	12	953—1066	20

FEMININ

1. Politehnica Buc. (1)	14	14	0	926—640	28
2. Rapid (2)	15	12	3	691—701	27
3. Universitatea Cluj (4)	15	8	7	767—765	23
4. Voința Brașov (3)	15	7	8	699—716	22
5. I.C.F. (5)	15	7	8	736—779	22
6. Constructorul Buc. (6)	15	6	9	665—744	21
7. Crișul Oradea (8)	14	6	8	687—727	20
8. Mureșul Tg. M. (7)	15	5	10	729—875	20
9. Progresul Buc. (10)	15	5	10	707—761	20
10. Voința Buc. (9)	15	4	11	719—818	19

În parcuri și pe stadioane

● Peste 400 de studenți și studente din toate facultățile clujene au concurat la crosul din Parcul orașului. Primii clasați : BĂRBAȚI — 1. N. Bal (Pol.), 2. C. Szöcs (Univ.), 3. V. Wilsoan (Pol.) ; **pe echipe** — 1. Politehnica, 2. Universitatea, 3. Agronomia. FEMEI — 1. M. Savas (Univ.), 2. G. Vetessy (Pol.), 3. S. Mîndeanu (Univ.) ; **pe echipe** — 1. Universitatea, 2. Politehnica, 3. I.M.F. **(D. Almășan** — coresp.).

● Atleții de la Școala sportivă și Clubul sportiv din Mediaș (peste 60) au participat la primul concurs în aer liber. Cu acest prilej, Friedrich Schneider a aruncat ciocanul la 58,56 m. Alte rezultate : **greutate seniori:** V. Făcălău 12,44 ; **greutate 6 kg juniori :** I. Buzic 13,25 ; **disc seniori :** V. Făcălău 38,40, H. C.-B. Schuster (Tractorul Brașov) 43,00. **(P. Popescu** — coresp.).

● Cros dotat cu „Cupa Primăverii" la Sf. Gheorghe. Cîștigătorii : **2000 m juniori I** — E. Beke ; **1200 m juniori II** — A. Dani ; **500 m copii** — E. Molnar ; **800 m junioare I** — M. Csiszar ; **500 m junioare II** — I. Veres ; **300 m fetițe** — E. Kovacs. **(Gh. Briotă** — coresp.).

● Pe pista stadionului „23 August" din Focșani, concurs de verificare. Participanți : 50 de atleți și 20 de atlete. Bun rezultatul de **44,4 s** la 300 m, realizat de Margareta Onofrei (n. 1954). Alte rezultate : **80 m juniori II :** G. Panait 10,0 ; **100 m juniori I :** Șt. Munteanu 11,7 ; **lungime juniori I :** Șt. Munteanu 6,04. **(A. AXENTE** — coresp.).

● La Snagov a avut loc concursul de închidere a taberei de juniori. Realizînd performanța de 1:31,0, echipa L. Nițulescu — Gh. Petronius — T. Szabo — S. Păsulă a stabilit un nou record republican de juniori la ștafeta neclasică de 4x200 m (v.r. 1:31,2 din anul 1958). Alte rezultate : BĂIEȚI — **80 m :** Vl. Barboș 9,0 ; **100 m :** L. Nițulescu 11,0 ; **înălțime :** M. Negomireanu 1,90, M. Preda 1,85 ; **prăjină :** M. Voinea 4,00, St. Tacu 3,90, C. Anton 3,73 ; **lungime :** Vl. Barboș 6,62 ; **greutate 5 kg :** P. Glăveanu 13,37 ; **disc 2 kg :** Vl. Hodoș 46,72 ; **disc 1,5 kg :** Vl. Hodoș 52,40 ; **ciocan 6 kg :** Al. Török 54,00, E. Pîrlea 53,12, G. Ghelmegeanu 51,42 ; **ciocan 5 kg :** V. Munteanu 47,46, G. Călin 45,70 ; FETE — **înălțime :** E. Stoenescu 1,65, D. Munteanu și M. Matei 1,55 ; **greutate 4 kg :** L. Mărgineanu 12,90, E. Rîță 12,30, N. Ioniță 12,05, M. Micu 12,04 ; **greutate 3 kg :** M. Illy 14,18, V. Cîrstea 13,14 ; **suliță :** S. Moritz 45,66.

Agneta Kun și C. Popovici, cîștigători ai competiției „Criteriul primăverii"

Timp de o săptămînă, pe terenurile Progresul s-au desfășurat întrecerile competiției de tenis „Criteriul primăverii". Competiția a adunat la start jucători de la următoarele cluburi și asociații sportive : Dinamo, Steaua, Progresul, U.T.A., Politehnica Cluj, Steagul roșu Brașov, Constructorul Hunedoara și Construcții București.

La feminin, Agneta Kun (Polit. Cluj) a cîștigat autoritar cu cinci victorii, fără nici o înfrîngere, pe locul doi clasîndu-se coechipiera sa, Rado Vera, cu patru victorii și o înfrîngere. În proba de simplu bărbați, Popovici (Steaua) a ocupat locul I cu 5 victorii și 2 înfrîngeri, locul II — Santeiu cu 5 victorii și 3 înfrîngeri, iar locul III a fost ocupat de Năstase (Steaua).

PUFU CORNELIU
corespondent

Etapa de zonă a concursului republican de primăvară al juniorilor

Simbătă după-amiază și duminică dimineață, în sala de sport a Liceului I.L. Caragiale, aproape 100 de juniori bucureșteni și-au măsurat forțele în cadrul etapei de zonă a Concursului republican de primăvară (greco-romane). Au fost prezenți tineri luptători de la Dinamo, Rapid, Metalul, Progresul, Energia, Steaua și Viitorul. Cea mai bună comportare au avut-o cei de la Dinamo și Rapid (antrenori Al. Ruji, și, respectiv, M. Belușica) care au cucerit cele mai multe locuri I.

Primii clasați : cat. 48 kg. 1. D. MOGILDEA (Din.), 2. N. Manea (Met.), 52 kg. 1. GH. ANDREI (Din.), 2. C. Drăghia (Rap.), 56 kg. 1. I. TACHE (Rapid), 2. Șt. But (Rap.), 60 kg. 1. D. MARDAN (Din.), 2. I. Troscot (Din.), 65 kg. 1. P. MOCANU (Viitorul), 2. A. Stan (Din.), 70 kg. 1. T. IGNĂTESCU (Rap.), 2. Al. Nae (Steaua), 75 kg. 1. M. BOTEANU (Din.), 2. V. Rădulescu (Rap.), 81 kg. 1. I. MOCANU (Energia), 2. Gh. Ganea (Progr.), 87 kg. 1. N. TĂNASE (Din.), 2. C. Ivan (Steaua), +87 kg. 1. V. DOLIPSCHI (Rap.), 2. Gh. Nistor (Din.).

Arbitrajele prestate de o serie de luptători fruntași, ca, de exemplu, D. Pîrvulescu, Al. Geantă, M. Cristea au fost bune.

D. DANIEL-coresp.

În preliminariile „Cupei primăverii"

Despre evoluția divizionarelor „A"

Vă redăm astăzi amănunte de la meciurile penultimei etape a „Cupei primăverii", seriile I și a II-a rezervate divizionarelor A. La **București**, în deschiderea cuplajului de pe terenul **Gloria**, gazdele au dispus la limită de **Progresul (Gloria-Progresul** 6—3), la capătul unei partide în care dîrzenia s-a situat în prim plan, nu rareori în dauna tehnicității. Nu au lipsit, totuși, fazele în egală măsură spectaculoase și valoroase, dar nici cele supărător de defectuos construite. Au fost prezente, din păcate, și brutalități **(semnalăm comisiei de disciplină pe jucătorul cu nr. 6 de la Gloria și pe jucătorul cu nr. 16 de la Progresul**; primul, pentru o „cravată" soldată ca prin minune doar cu un k.o., al doilea pentru lovirea cu piciorul a adversarului căzut). Punctele au fost înscrise de **Gheorghe** (încercare) și **Crăciunescu** (lovitură de pedeapsă) pentru **Gloria** și de **Ghica** (lovitură de pedeapsă) pentru **Progresul. N. Cervinschi** nu a arbitrat slab în general, dar considerăm că se uită prea mult după balon și pierde din vedere acțiunile soldabile cu accidente (în general, de altfel, el lasă jocul cam „liber"). Cei doi „duri" semnalați erau în mod cert pasibili de eliminare, dar... hotul neprins e negustor cinstit !

(g. r. — ș.)

La **Constanța, Farul** a învins clar pe Rulmentul Bîrlad cu 8—0 (0—0) dar după o primă jumătate de meci anostă. De abia după pauză au imprimat constănțenii jocului o notă de vioiciune, un ritm alert, prin fazele incisive. Oaspeții au dat o replică palidă, iar **Pascal (Rulmentul)** a fost eliminat pentru injurii la adresa arbitrului **A. Găgeatu**, care a condus foarte bine. Punctele partidei au fost realizate de **Zamfirescu** (lovitură de pedeapsă, încercare și transformare).

E. PETRE-coresp.

La *Cluj, Agronomia* a întrecut pe *Politehnica Iași* cu 8—0 (3—0), dominînd în majoritatea timpului. Partida a fost plăcută, jucîndu-se tot timpul deschis. Punctele au fost realizate de *Cordoș II* (drop-goal și încercare) și *Balint* (transformare). A arbitrat bine *S. Dragomirescu* — București.

M. RADU, coresp.

La **Timișoara, Universitatea** a dispus de **Știința Petroșeni** cu 13—6 (10—6), la capătul unui meci foarte frumos, în care a condus și cu 10—0. Au înscris **Suciu** și **Bobeț** cîte o încercare, **Ionescu** și **Stan** cîte o transformare și **Duță** o lovitură de pedeapsă pentru gazde, respectiv **Dragoș** două lovituri de pedeapsă pentru oaspeți.

P. ARCAN coresp. principal

TELEVIZORUL DACIA

PENTRU ÎNCĂPERI DE DIMENSIUNI MARI

DIAGONALA ECRANULUI 59 cm.

PREȚUL 5100 LEI

SE VINDE ȘI CU PLATA ÎN RATE

De vînzare la magazinele specializate ale COOPERATIVELOR DE CONSUM

ETAPA a 18-a N-A CONFIRMAT „CUPA ROMÂNIEI"

(Urmare din pag. 1)

rece între etapele a 17-a și a 18-a s-au disputat și optimile „Cupei României". Majoritatea echipelor au dovedit cu acest prilej o bună pregătire fizică. Unele dintre ele, ca de pildă, Jiul, Universitatea Cluj, Progresul, cu toate că au susținut prelungiri de 30 de minute, deci au jucat miercurea trecută cîte 120 de minute, au realizat partide apreciabile, Jiul și Progresul fiind învingătoare, iar „U" Cluj a dat o bună replică Rapidului, în a doua parte a întîlnirii.

Considerăm interesant să relevăm realizările celor 11 echipe divizionare A în cele trei meciuri susținute în intervalul de 3 zile. Iată-le:

1. Dinamo București, 3 victorii
2. Steaua, 2 victorii, 1 meci egal
3—5. Rapid, Jiul și U.T.A. cîte 2 victorii
6. Progresul, 1 victorie, 1 joc egal
7—10. Petrolul, Universitatea Craiova, F. C. Argeș și Dinamo Bacău, cîte o victorie
11. A.S.A. Tg. Mureș, numai eșecuri.

Farul, U.T.A. și Steagul roșu nu au jucat în optimile „Cupei României", fiind eliminate încă din „16"-imi.

Echipele bucureștene Dinamo și Steaua sînt fruntașele săptămînii trecute, ele urmînd să fie consemnate într-o astfel de postură și în altă privință.

2

Într-o etapă sînt puse în joc 14 puncte. Majoritatea acestora, cu aproximație 2/3, revine echipelor gazdă și abia o treime, de cele mai multe ori și mai puțin, revine echipelor în deplasare. În etapa a 18-a, 9 puncte au fost cîștigate de echipele care au jucat pe teren propriu și 5 de către echipele care s-au deplasat. S-a înregistrat, totuși, recordul în acest sezon, căci pînă în prezent în retur, echipele în deplasare au realizat un maximum de 4 puncte în etapa a 14-a, 3 puncte în a 15-a și numai cîte 2 puncte în etapele a 16-a și a 17-a.

În actualul campionat, din cele 252 de puncte realizate de echipe, 191 au revenit gazdelor și numai 61 oaspeților.

În clasamentul jocurilor în deplasare, conduc Steaua și Dinamo București cu cîte 8 puncte, realizate din 6 partide, urmate de F.C. Argeș cu 7 puncte, U.T.A. și „U" Cluj cu cîte 5 puncte.

Ce importanță au punctele în deplasare? Ele indică forța de joc, valoarea și combativitatea echipei în afara terenului propriu, ale cărui avantaje sînt în general cunoscute. Echipa ideală ar fi aceea care ar realiza în afara terenului său cel puțin 50 la sută din punctele puse în joc.

În acest campionat Steaua și Dinamo București au un beneficiu de peste 50 la sută în meciurile în deplasare și totuși nu putem afirma că sînt echipele ideale ale campionatului nostru. De ce? Fiindcă Dinamo a pierdut pe teren propriu jumătate din puncte, iar Steaua o treime. Și nu numai pentru acest motiv...

3

În etapa a 18-a portarii au primit un număr mic de goluri (13), în comparație cu alte etape. Numai în etapa a 10-a au mai fost înregistrate 13 goluri, dar „recordul ineficacității" din acest campionat este de 11 goluri în etapa a 2-a.

Numărul mic de goluri este alarmant? Chestiunea este controversată, deoarece partidele de campionat pot avea o bună valoare și fără un număr debordant de goluri, după cum 3 sau 4 goluri într-o partidă pot salva spectacolul sportiv chiar dacă factura jocului respectiv nu a fost la înălțime.

În cazul campionatului nostru avem de a face cu o vădită inegalitate a valorii întîlnirilor de la o etapă la alta. Chiar pe parcursul aceleiași partide se petrec faze de valori deosebite, uneori bine realizate, spectaculoase, alteori de un nivel îngrijorător.

Nici o etapă nu este lipsită de asemenea inconsecvențe care produc o impresie defavorabilă în tribune și îngrijorează pe specialiști și în mod deosebit comisia de selecție a echipei naționale.

Dar, la urma urmei, nu tot specialiștii sînt aceia care nu reușesc de ani de zile să pună capăt acestei situații?

Din cele arătate mai sus rezultă că echipele Steaua și Dinamo București au în ultimul timp realizări superioare celorlalte formații și totuși ei dau lotului reprezentativ jucători foarte puțini. Ca și F.C. Argeș.

Nici în campionatele altor țări valoarea medie a echipelor nu are un coeficient prea mare, există însă două sau trei echipe de suprafață care furnizează grosul lotului reprezentativ. Realitatea este că în campionatul nostru valorile s-au împuținat și se face prea puțin pentru cultivarea lor.

NOUTĂȚI DE LA LOT

● Coman, indisponibil; Datcu, chemat să-l înlocuiască ● Miercuri primul joc de antrenament

După cum se știe, în lotul divizionar care se pregătește pentru partidele cu Austria și Iugoslavia au fost chemați — în primă instanță — 15 jucători: *Coman, Barbu, Ivăncescu, Talpai, Pojoni, Mocanu, Deleanu, Manolache, Dinu* (Dinamo București), *Pircălab, Grozea, Oblemenco, Ionescu, Moldoveanu, Răducanu.* Dată fiind indisponibilitatea momentană a portarului piteștean, Coman, care are mîna în ghips, a fost chemat în locul lui, Datcu.

Lotul va susține miercuri 10 aprilie un meci de antrenament cu divizionara B Electronica Obor. Partida se va desfășura pe terenul de la Snagov și va începe la ora 16.

Jocul va fi urmărit de toți antrenorii echipelor noastre din divizia A.

CAMPIONATELE REPUBLICANE ȘCOLARE

(Urmare din pag. 1)

Volei

Campionatele republicane școlare de volei desfășurate la Ploiești au fost un prilej de afirmare pentru elevele și elevii Liceului nr. 3 din Sibiu. Fetele au cucerit titlul de campioane școlare, iar băieții au terminat pe un onorabil loc 3.

Campionatul masculin a fost cîștigat, la mare luptă, de Liceul cu program de educație fizică din Rîmnicu Vîlcea, care a învins în meciul decisiv favorita competiției, echipa Liceului nr. 2 din Ploiești, după cinci seturi.

Rezultatele ultimei etape. Fete: Liceul nr. 1 Constanța — Liceul nr. 10 Timișoara 3—0; Lic. Mihai Viteazul București — Liceul nr. 1 Oradea 3—0; **Băieți:** Liceul nr. 1 Timișoara — Lic. N. Bălcescu Cluj 3—1; Liceul nr. 3 Sibiu — Lic. Mihai Viteazul București 3—0; Liceul cu program de ed. fizică Rm. Vîlcea — Liceul nr. 2 Ploiești 3—2 (!).

Clasamente. Fete: 1. Liceul nr. 3 Sibiu; 2. Liceul nr. 1 Constanța; 3. Lic. Mihai Viteazul București; **Băieți:** 1. Liceul cu program de ed. fizică Rm. Vîlcea; 2. Liceul nr. 2 Ploiești; 3. Liceul nr. 3 Sibiu. (A. VLĂSCEANU — coresp.)

Gimnastică

Un număr mic de echipe (9 de fete și 11 de băieți), compensat oarecum de o participare ceva mai numeroasă în întrecerile individuale (peste 100 de concurenți) — iată un succint „generic" al finalelor campionatelor republicane ale liceelor. Echipele au avut de susținut examene la două aparate (sol și sărituri), precum și o probă de ansamblu sportiv, în timp ce în concursul individual participanții au evoluat la aparatele clasice. Iată primii clasați la fiecare categorie: **FEMININ:** maestre — Alina Goreac (Lic. nr. 2 Lugoj) 73,90 p; Irina Săracuț (Lic. comercial Cluj) 70,68 p; Ana Dragoșin (Lic. M. Viteazul Buc.) 68,07 p; cat. I — Elena Tetelea (Lic. nr. 6 Ploiești) 30,71 p; Florica Murzea (Lic. nr. 2 Brașov) 30,43 p; Silvia Moldovan (Lic. nr. 35 Buc.) 29,72 p; **MASCULIN: candidați maeștri** — Ioan Grecu (Lic. nr. 8 Buc.) 53,30 p; Vladimir Mărgineanu (Lic. industrial Cluj) 46,60 p; cat. I — Constantin Petrescu (Lic. nr. 35 Buc.) 52,45 p; Nicolae Moscu (Lic. nr. 35 Buc.) 50,05 p; Andrei Isziai (Lic. Tg. Mureș) 49,85 p; cat. a II-a — Dan Sabău (Lic. nr. 35 Buc.) 52,85 p; Nicolae Dobre (Lic. nr. 8 Buc.) 52,85 p; Adrian Goreac (Lic. nr. 2 Lugoj) 52,15 p; **PE ECHIPE: fete** — Lic. M. Viteazul (prof. Aurora Podlaha) 156,04 p; Lic. nr. 2 Satu Mare (prof. Zsolt Felmeri) 154,06 p; Lic. nr. 1 Sf. Gheorghe (prof. Rozalia Kovacs) 150,11 p; **băieți** — Lic. N. Bălcescu Pitești (prof. Gh. Dan) 203,95 p; Lic. M. Eminescu Satu Mare (prof. Francisc Czumbil) 202,50 p; Lic. nr. 2 Giurgiu (prof. Const. Manea) 193,90 p.

fotbal

Cu tot saltul spectaculos, Moldovan, portarul clujenilor nu poate opri balonul să intre în plasă. Așa a înscris Dumitriu golul doi, la capătul unei acțiuni de „șah-mat" la care au mai participat Ionescu și Dinu Foto: A. NEAGU

DIN CARNETUL CRONICARULUI

● Memorie slabă...

La Brașov, în cabina arbitrilor. Meciul de tineret Steagul roșu — Steaua s-a terminat și brigada de arbitri condusă de M. Vizireanu (Cluj) se dezechipează...

Dar iată că pe ușă intră Nicolae Tătaru, antrenorul echipei de tineret a Stelei. Pentru a-i felicita pe arbitri? Așa am crezut, o clipă. Dar Tătaru nu venise cu astfel de intenții, ci pentru a reproșa unuia dintre arbitrii de linie semnalizarea unui ofsaid (al lui Crăiniceanu) la o fază în care Steaua marcase. Ton iritat, priviri zeflemiste, moment penibil. Tătaru nu făcea, în fond, decît să prelungească scena pe care o începuse pe teren, în văzul și pentru întăritarea jucătorilor pe care îi antrenează.

Reprobabilă, o astfel de atitudine nu reprezintă totuși un lucru nou în relațiile echipă — antrenor — arbitru. Ceea ce șochează în mod deosebit în legătură cu cele amintite mai sus, este altceva: Tătaru este și el arbitru. Nu sînt decît cîteva săptămîni de cînd activa în această calitate pe terenurile noastre de fotbal. Acum, e antrenor. Să fi uitat atît de repede discuțiile de acest fel pe care le-a avut cu jucătorii și antrenorii echipelor pe care îi arbitra? Credem că nu. Și-atunci?

Jack BERARIU

● E vorba de lider

● Zilele care au precedat meciul cu A.S.A. Tg. Mureș au constituit pentru jucătorii lui F.C. Argeș prilej de analiză și frămîntări. Acel 1—5 din întîlnirea cu Politehnica Iași lăsase serioase urme, mai ales de ordin moral. Înfrîngerea însemna o pată pe cartea de vizită a unei formații ce se vrea campioană a țării. Abandonînd modestia și spiritul realist de a trata adversarul, la Ploiești, Dobrin și colegii săi au apărut în postura de mari vedete, de cîștigători siguri. Dar, reveniți cu picioarele pe pămînt componenții lui F.C. Argeș și-au dat seama că drumul pe care au apucat e primejdios și au promis că se vor reabilita. Joi, la antrenamentul la care au fost convocați doar fotbaliștii care n-au jucat în întîlnirea cu Politehnica, s-a prezentat întregul lot. Fiecare și-a dat seama că, practic, la Ploiești, *nimeni* nu jucase. O scînteie de spirit autocritic.

De duminică, echipa a revenit pe primul loc. Dar jocul ei n-a mers ca altă dată. S-a ratat mult, s-au irosit centrări excelente din cauza unui plasament greșit. E necesară deci în continuare o muncă intensă — dublată la unii jucători și de o viață sportivă corespunzătoare — pînă ce Argeșul va redeveni echipa care-și atrăsese atîtea simpatii datorită jocului său spectaculos și eficace. Credem că jucătorii vor înțelege acest lucru. E vorba, doar, de lider!

● Minutul 20. Aflat în careu, Timpănaru a vrut să degajeze. S-a împiedicat și a căzut. A atins mingea cu mîna. Unii spectatori au fluierat și au adresat cuvinte injurioase arbitrului. Timpănaru N-A VRUT să cadă și nici N-A AVUT INTENȚIA să joace balonul cu mîna. Și totuși unii spectatori au fluierat!

● Golul trei a fost urmarea unei erori de arbitraj. E clar! Tușierul Drăgulici n-a semnalizat poziția de ofsaid a lui Nuțu. Dar de aici și pînă la unele ieșiri ale jucătorilor din Tg. Mureș, e cale lungă. Ion Voinescu a intervenit de cîteva ori să calmeze spiritele, dovedind că a rămas același om disciplinat. Lui, un sincer bravo!

Constantin ALEXE

● Oană, cu gîndul la ziua de mîine

Mai erau 5 minute pînă la începerea partidei U.T.A. — Petrolul și cei trei arbitri, desemnați s-o conducă, nu sosiseră. Cînd nimeni nu se mai aștepta, a apărut ca dintr-o trapă A. Alexe, din Rm. Vîlcea, arbitru delegat la centru. Motivare: cei trei plecaseră cu un turism, duminică dimineață, de la Rm. Vîlcea spre Arad. Un accident le-a defectat mașina și tov. Alexe a găsit un turism de ocazie, care l-a adus val-vîrtej. De ce, unii arbitri pornesc chiar în ziua meciului pe o rută atît de lungă? Chiar dacă acest voiaj decurge normal, cînd ajungi la destinație, frînt de oboseală, numai bun de arbitraj nu ești. E lesne de bănuit de ce arbitrii se avîntă, de bunăvoie, în astfel de croaziere dure. Mobilul, fiind atît de transparent, ar trebui să-l înțeleagă și Colegiul central.

★

Petrolul este o echipă urcată de Oană pe bancul refacerii. Linia de fundași are acum o altă configurație. Un debutant înzestrat, tenace și cu sînge rece (Alexiu), alături de N. Ionescu (fotbalist care poate ajunge totul sau nimic) și de Pal într-o nouă postură care i-a redat valoarea, pe nedrept contestată de unii, formează deja un baraj solid, protejat corect de către mijlocași și chiar de înaintași, astfel, încît, la fazele de apărare ploieștenii se adaptează în prezent bine. Pînă acum, Oană n-a izbutit să asambleze atacul, operațiune și dificil de înfăptuit într-o perioadă atît de scurtă cu jucătorii noștri, care se tîrguiesc, probabil, în sinea lor, pentru fiecare sprint. Grozea ni se pare cel mai înzestrat vîrf de atac al României, dar are mentalități (pe teren și în afara acestuia), care îi aduc orizontul aproape de vîrful nasului. Oprișan, tehnic, conștiincios și om dintr-o bucată, inspiră încredere prin comparație cu Moldoveanu, omul pe care a vrut să-l legitimeze Penarolul, dar care are ceva de cabotin, element dizolvant pentru talentul multora dintre fotbaliștii noștri. Aceste cîteva obstacole vor îngreuia procesul de fortificare al echipei ploieștene, început bine, cu jucători tineri și înzestrați, dar de pe care trebuie smulse toate cozile de păun și obiceiurile unei periferii dispărute ca localizare geografică. De toate acestea, se pare că mîna antrenorilor trage cu un gest cam moale.

Romulus BALABAN

● Debut

Radu Ionescu a îmbrăcat simbătă tricoul de senior. Crescut de antrenorul Klüge și introdus cu curaj de Drăgușin, tînărul (n-a împlinit 17 ani) a dovedit reale calități: viteză, șut, orientare în teren, vitalitate. În cronica noastră scriam că este un demn urmaș al lui Oaidă. De ce? Poate și pentru că, de pe banca rezervelor, chiar Oaidă era acela care îl îndruma și îl încuraja, se entuziasma și se înciuda cînd Radu nu era atent sau greșea pasa. Consemnînd debutul lui Radu Ionescu ca promițător, să reamintim și pe cel al lui Alecu și să felicităm colectivul de antrenori ai Progresului, pentru munca cu tineretul. (c. m.)

COPIII RĂSPUND: PREZENT!

Unirea Satulung — cîștigătoarea „Cupei vacanței"

Au luat sfîrșit, la Săcele, meciurile de fotbal contînd pentru „Cupa vacanței", instituită de subredacția noastră din Brașov, la care au participat șase echipe de copii, reprezentînd străzi și cartiere din localitate. În meciul final, *Unirea Satulung* a dispus cu 2—1 (0—0) de *Viitorul (blocuri Electroprecizie)* prin golurile marcate de *Gh. Maravela* și *N. Bălan*. Pentru învinși a înscris *A. Bursuc*, din lovitură de la 11 metri. Meciul, care a suscitat un mare interes, atrăgînd sute de copii, a fost deosebit de atractiv începînd de la schimbul de fanioane și pînă la îmbrățișările finale ale cîștigătorilor cupei. Echipa învingătoare (antrenori *I. Eftimie* și *A. Clinciu*, componenți ai Preciziei Săcele) a utilizat următorul lot: *A. Trimbițaș, K. Török, M. Gologan, L. Ivan, H. Birsan, O. Maravela, I. Ciobanu, S. Atanasiu, N. Bălan, C. Pitiș, Gh. Maravela, A. Șerbănescu* și *V. Deneș*.

Ar fi nedrept dacă nu am semnala și cîțiva dintre componenții celeilalte finaliste, care s-a ridicat nu o dată la „înălțimea" partenerilor de întrecere: Gh. Bețleagă, V. Stanciu, N. Barbu, A. Bursuc și alții.

După terminarea partidei finale, într-o atmosferă de entuziasm, cîștigătorii competiției au primit frumoasa cupă oferită de subredacția noastră din Brașov și, din partea clubului brașovean Steagul roșu, prin intermediul tov. I. Indrei, președintele clubului și a antrenorului St. Hidișan, felicitările de rigoare și un rînd de echipament.

C. GRUIA, coresp. principal

Buletinul diviziei C

SERIA EST

Minobrad Vatra Dornei — Metalul Buzău (2—1). Autorii golurilor Bălan (min. 27), Chiș (min. 87), respectiv Nafton (min. 75). În min. 84 jucătorul Tănase (Metalul) a fost eliminat pentru injurii repetate aduse colegilor săi. A arbitrat bine V. Pop — Iași. (P. Spac, coresp.).

Gloria C.F.R. Galați — Textila Buhuși (2—1). Au înscris: Amza (min. 17), Preda (min. 30) pentru Gloria, Toma (min. 70) pentru Textila. Corect, arbitrajul lui Gh. Olteanu — București. (S. Constantinescu, coresp. principal).

Foresta Fălticeni — Oțelul Galați (1—0). Unicul gol a fost realizat de Lontcovschi (min. 75). A condus bine M. Nicola — Bacău. (Lazăr Negru, coresp.).

Petrolul Moinești — Gloria Bîrlad (1—1). Au marcat: Volner (min. 18) pentru Petrolul, Chiș (min. 85) pentru Gloria. În min. 89 jucătorul Nițu (Petrolul) a ratat un 11 m. A arbitrat corect T. Leca — Brăila. (A. Stolanovici, coresp.).

Șoimii Buzău — Unirea Focșani (1—0). A înscris Preda (min. 13). Slab, arbitrajul lui N. Tăvălug — București. (M. Dumitru, coresp.).

Medicina Iași — Ancora Galați (0—2). Golurile au fost marcate de David (min. 46) și Daraban (min. 82). A condus satisfăcător V. Lupu — Roman. (V. Diaconescu, coresp.).

CLASAMENTUL

1.	Gloria Bîrlad	18	12	3	3	31—11	27
2.	Ancora Gl.	18	11	1	6	28—19	23
3.	Oțelul Gl.	18	9	3	6	24—16	21
4.	Gloria C.F.R. Galați	18	10	1	7	27—20	21
5.	Medicina Iași	18	8	4	6	27—19	20
6.	Minobrad Vatra Dornei	18	9	2	7	23—19	20
7.	Petrolul Moinești	18	7	5	6	20—19	19
8.	Textila Buhuși	18	7	4	7	23—19	18
9.	Metalul Bz.	18	6	6	6	19—16	18
10.	Foresta Fălt.	18	6	6	6	18—19	18
11.	Unirea Foc.	18	7	3	8	20—20	17
12.	Șoimii Bz.	18	6	5	7	24—28	17
13.	S.U.T. Galați	18	3	4	11	15—36	10
14.	Met. Rădăuți	18	0	3	15	6—44	3

ETAPA VIITOARE (14 aprilie): Ancora Galați — Petrolul Moinești, Metalul Rădăuți — Foresta Fălticeni, Gloria Bîrlad — Textila Buhuși, Șoimii Buzău — Gloria C.F.R. Galați, Unirea Focșani — S.U.T. Galați, Medicina Iași — Metalul Buzău, Oțelul Galați — Minobrad V. Dornei.

SERIA SUD

Oltul Sf. Gheorghe — Progresul Brăila (0—3). Golurile au fost înscrise de Stoian (min. 42), Balaban (min. 56) și Doncu (min. 64). A arbitrat competent V. Neacșu — Ploiești. (G. Briotă, coresp.).

Metalul Tîrgoviște — Viitorul Fieni (3—0). Au înscris: Țiron (min. 28, 80) și Casandra (min. 83) Satisfăcător, arbitrajul lui Gh. Vasilescu II — București. (M. Avanu, coresp. principal).

Stuful Tulcea — Electrica Constanța (2—1). Au marcat: Teodorescu (min. 33), Zait (min. 88), respectiv Zăbun (min. 41). A condus satisfăcător V. Paladescu — Galați. (I. Turșie, coresp.).

Chimia Tr. Măgurele — Rapid C.F. București (1—1). Autorii golurilor: Rădulescu (min. 19) pentru Rapid, Roatămoale (min. 51), pentru Chimia. Foarte slab, arbitrajul lui S. Abagiu — Craiova. (D. Gruia, coresp.).

Dunărea Giurgiu — I.M.U. Medgidia (2—1). Au înscris: Liviu (min. 54), Grădinaru (min. 84), respectiv Căpitanu (min. 77). V. Dumitrescu — București a condus excelent. (T. Barbălată, coresp.).

Flacăra roșie București — Rapid Plopeni (2—0). Joc de factură tehnică modestă. Au înscris: Lalu (min. 38) și Moldoveanu (min. 87). A arbitrat bine C. Țone — Constanța. (N. Tokacek, coresp.).

T.U.G. București — S.N. Oltenița (1—1). Oaspeții au deschis scorul în min. 45, prin Stamanichi. După pauză, bucureștenii au jucat mai bine și au egalat în min. 82 · P. Popescu a înscris direct dintr-o lovitură de colț. Bun, arbitrajul lui D. Heker — Craiova. (M. Popescu, coresp.).

CLASAMENTUL

1.	Dunărea Giurgiu	18	12	3	3	32—17	27
2.	Metalul Tîrgoviște	18	11	3	4	33—16	25
3.	Prog. Brăila	18	10	4	4	32—13	24
4.	Rapid Plop.	18	10	3	5	32—21	23
5.	Fl. r. Buc.	18	9	4	5	25—11	22
6.	S.N. Oltenița	18	7	4	7	21—27	18
7.	Chim. Tr.M.	18	6	6	6	12—20	18
8.	I.M.U. Medg.	18	6	5	7	18—19	17
9.	Stuful Tulcea	18	8	1	9	19—24	17
10.	T.U.G. Buc.	18	5	6	7	21—21	16
11.	Elec. C-ța	18	7	2	9	18—24	16
12.	Rapid C.F. București	18	4	5	9	16—33	13
13.	Oltul Sf. Gh.	18	3	4	11	16—28	10
14.	Viit. Fieni	18	2	2	14	10—37	6

ETAPA VIITOARE (14 aprilie): Electrica Constanța — Chimia Tr. Măgurele, S.N. Oltenița — Dunărea Giurgiu, Rapid Plopeni — Metalul Tîrgoviște, I.M.U. Medgidia — Oltul Sf. Gheorghe, Rapid C.F. Buc. — Stuful Tulcea, Viitorul Fieni — T.U.G. Buc., Progresul Brăila — Flacăra roșie Buc.

SERIA VEST

Progresul Corabia — C.F.R. Caransebeș (1—2). Au marcat: Novacovici (min. 14), Daro (min. 77, autogol), respectiv Ungureanu (min. 41). Foarte bun, arbitrajul lui Gh. Negoițescu — București. (C. Filip, coresp.).

Metalul Tr. Severin — Victoria Călan (4—0). Autorii golurilor: Sandru (min. 16), Constantin (min. 46), Diaconu (min. 53) și Chiriițescu (min. 80). În min. 50 Jimboreanu (Metalul) a ratat un penalti. A arbitrat foarte bine I. Boroș — Timișoara. (G. Manafu, coresp.).

A.S.A. Sibiu — Mureșul Deva (1—0). Unicul gol a fost realizat de Panait (min. 3). A condus bine N. Stoiculescu — Rm. Vîlcea. (G. Topîrceanu, coresp.).

Minerul Anina — U.M. Timișoara (4—0). Au înscris: Murărașu (min. 11 și 66), Leac (min. 55 și 82), A. Sike — Oradea a arbitrat bine. (G. Crăciunel, coresp.).

Chimia Făgăraș — Tractorul Brașov (2—1). Autorii golurilor: Drăgoi (min. 20), Secheli (min. 50), respectiv Cherestеș (min. 14). N. Barna — Tîrnăveni a condus satisfăcător. (S. Bucur, coresp.).

Minerul Lupeni — Electroputere Craiova (2—1). Golurile au fost marcate de Cotroază (min. 18), Rizea (min. 83 din 11 m) pentru Minerul, Păunescu (min. 65) pentru Electroputere. În min. 83 jocul a fost întrerupt patru minute din cauza protestelor jucătorilor oaspeți la decizia arbitrului de a acorda penalti în favoarea Minerului. A arbitrat cu scăpări N. Marineanu — Sibiu. (I. Costescu și I. Ciortea, coresp.).

Progresul Strehaia — Victoria Tg. Jiu (1—0). Unicul gol a fost înscris de Glămeanu (min. 78). Corect arbitrajul lui N. Cătănoiu — București. (C. Bărboi, coresp.).

CLASAMENTUL

1.	Met. Tr. Sv.	18	10	4	4	39—19	24
2.	Electroputere Craiova	18	10	2	6	31—17	22
3.	Chimia Făg.	18	9	4	5	32—23	22
4.	Min. Anina	18	9	3	6	29—22	21
5.	Vict. Călan	18	9	3	6	32—27	21
6.	U.M. Tim.	18	8	3	7	30—27	19
7.	Mureșul Deva	18	7	4	7	41—25	18
8.	A.S.A. Sibiu	18	6	6	6	30—25	18
9.	Min. Lupeni	18	7	4	7	28—29	18
10.	Tract. Bv.	18	6	5	7	25—28	17
11.	Vict. Tg. Jiu	18	7	2	9	22—37	16
12.	Progresul Strehaia	18	6	3	9	22—33	15
13.	C.F.R. Caransebeș	18	4	3	11	24—52	11
14.	Progresul Corabia	18	4	2	12	20—41	10

ETAPA VIITOARE (14 aprilie): Mureșul Deva — Minerul Lupeni, C.F.R. Caransebeș — Chimia Făgăraș, Progresul Corabia — Progresul Strehaia, Victoria Tg. Jiu — Metalul Tr. Severin, A.S.A. Sibiu — Minerul Anina, Victoria Călan — Tractorul Brașov, Electroputere Craiova — U.M. Timișoara.

SERIA NORD

Metalul Copșa Mică — Chimica Tîrnăveni (0—0). Joc de slabă factură tehnică. A condus bine T. Gaboș — Cluj. (M. Faliciu, coresp.).

Unio Satu Mare — Metalul Aiud (3—0). Au marcat: Bocon (min. 15), Leș (min. 46) și Matei (min. 88). A arbitrat competent Z. Szecsey — Tg. Mureș. (A. Verba, coresp.).

Medicina Tg. Mureș — Steaua roșie Salonta (5—0). Golurile au fost înscrise de Balint (min. 62, 76, 90), Balazs (min. 75) și Sakacs (min. 80). O. Andercu — Satu Mare a condus bine. (A. Sabo, coresp.).

Victoria Carei — Metalul Satu Mare (2—1). Autorii golurilor: Kincses (min. 53) pentru Metalul, Podlesni (min. 74) și Hauler (min. 84) pentru Victoria. Corect, arbitrajul lui F. Piti — Oradea. (T. Silaghi, coresp.).

Unirea Dej — Minerul Bihor (3—1). Au marcat: Pop (min. 33, 70), Silvășan (min. 44), respectiv Nemeth (min. 32). A arbitrat foarte bine V. Gherasim — Rădăuți. (T. Prodan, coresp.).

Minerul Baia Sprie — Faianța Sighișoara (1—1). Au înscris: Mihaly (min. 39) pentru Minerul, Forsea (min. 85) pentru Faianța. A condus corect T. Cîmpeanu — Beclean. (A. Domuță, coresp.).

Medicina Cluj — Soda Ocna Mureș (2—2). Golurile au fost marcate de Tarcu (min. 19), Nichiti (min. 81 din 11 m) pentru Medicina, Deceanu (min. 21) și Vancea (min. 88) pentru Soda. A arbitrat bine N. Iliescu — Brașov. (N. Todoran, coresp.).

CLASAMENTUL

1.	Chimica Tîrnăveni	18	10	2	6	23—17	22
2.	Vic. Carei	18	9	3	6	28—27	21
3.	Med. Cluj	18	8	4	6	37—16	20
4.	Med Tg. M.	18	8	4	6	40—27	20
5.	Faianța Sigh.	18	8	3	7	29—26	19
6.	Met. Aiud	18	9	1	8	31—32	19
7.	Met. S. M.	18	8	2	8	22—21	18
8.	Unio S. M.	18	7	3	8	22—19	17
9.	Unirea Dej	18	8	1	9	27—27	17
10.	Steaua roșie Salonta	18	7	3	8	21—23	17
11.	Soda O. M.	18	7	3	8	23—26	17
12.	Min. B. S.	18	7	2	9	19—43	16
13.	Met. C. M.	18	5	5	8	20—32	15
14.	Min. Bihor	18	6	2	10	26—32	14

ETAPA VIITOARE (14 aprilie): Soda Ocna Mureș — Faianța Sighișoara, Metalul Copșa Mică — Victoria Carei, Metalul Aiud — Unirea Dej, Steaua roșie Salonta — Medicina Cluj, Chimica Tîrnăveni — Unio Satu Mare, Minerul Bihor — Medicina Tg. Mureș, Metalul Satu Mare — Minerul Baia Sprie.

Situație critică în careul de 16 m al oaspeților. (Fază din partida Flacăra roșie București — Rapid Plopeni 2—0 — divizia C) Foto: N. TOKACEK

ȘTIRI, ȘTIRI, ȘTIRI

Comisia de disciplină își va ține ședințele în fiecare joi

Începînd de săptămîna aceasta, comisia de disciplină a F.R.F., care pînă acum se întrunea în fiecare vineri dupăamiază, își va ține săptămînalele sale ședințe de lucru joi.

Steaua a plecat la Bruges

Avionul cursă de Frankfurt, care a decolat ieri dimineață la ora 8,30, a avut printre pasagerii săi și pe jucătorii echipei bucureștene Steaua, care urmează să susțină azi, în nocturnă, o partidă amicală în orașul belgian Bruges, cu echipa locală cu același nume.

Partida „U" Cluj — Progresul, din „Cupa României", se rejoacă mîine la Brașov

Mîine se rejoacă la Brașov partida Universitatea Cluj — Progresul din optimile de finală ale „Cupei României". După cum se știe, în prima partidă, disputată la Rm. Vîlcea, scorul după prelungiri a fost egal: 1—1.

O nouă cupă continentală la București!

(Urmare din pag. 1)

Emoționați, **sportivii clubului Steaua au ridicat cît mai sus „Cupa"** — MĂRTURIE A EFORTURILOR LOR, SIMBOL AL DĂRUIRII TOTALE. Simpatizanții clubului și ai echipei, prietenii, rudele — toți au privit-o cu nesaț și au aplaudat din nou. Apoi, aidoma rutierilor, ei **au făcut pe pista aeroportului** „TURUL DE ONOARE" PENTRU A MULȚUMI TUTUROR CELOR PREZENȚI, CA ȘI CELOR CE I-AU ÎNSOȚIT AFECTIV ÎN ASCENSIUNEA SPRE CUCERIREA CUPEI. Reprezentanții C.N.E.F.S. și ai clubului Steaua au adresat jucătorilor și antrenorilor felicitări pentru marea lor performanță.

A fost o primire caldă, emoționantă, **o adevărată intrare triumfală a unor sportivi ce-au știut să-și apere cu ardoare șansele într-o mare competiție.** Îmbrățișați, purtați pe brațe de fostele glorii ale handbalului nostru, ei au simțit cu siguranță o bucurie mai mare, chiar decît aceea de după fluierul final al vest-germanului H. Rosmanith, pentru că o trăiau alături de cei dragi, pentru că erau în sfîrșit acasă, cu simțul datoriei împlinite.

Redacția ziarului nostru le adresează și ea călduroase felicitări și urarea de a păstra cît mai multă vreme în vitrina clubului lor acest prețios trofeu.

FRANKFURT — BUCUREȘTI...

Duminică ziarele n-au apărut la Frankfurt, așa încît opiniile cronicarilor de handbal prezenți la finala Cupei continentale le-am aflat cu o zi întîrziere. Toate rubricile de sport au acordat — luni — spațiu larg comentariilor, publicînd, de asemenea, nenumărate fotografii — aspecte din timpul meciului și momentele de mare entuziasm care au urmat fluierului final al arbitrului Hans Rosmanith.

„Frankfurter Rundschau" își intitulează reportajul: **„Triumful stelelor din București"**, notînd printre altele că Steaua a obținut o victorie meritată, după un joc dramatic, și relieființd forma excelentă a portarului Dincă, cîștigătorul pasionantului duel cu Vicha.

Finala a satisfăcut pe cei peste 8 000 de spectatori (mai mulți decît la gala de box de vineri în care evoluau Karl Mildelberger și Leotis Martin), nu numai pentru puterea de luptă a celor două echipe, ci și pentru valoarea ridicată a jocului. **„Handbalul perfect — Steaua—Dukla 13—11"** scrie „Neue Presse", în amplul reportaj ilustrat cu fotografii reprezentîndu-l pe Cornel Oțelea, purtat pe brațe de coechipieri și suporteri.

„Steaua a devenit succesoarea formației Gummersbach (cîștigătoarea ediției de anul trecut), **pentru că a practicat un joc mai bun în apărare și a dovedit mai multă combativitate în atac. Toate golurile echipei române au fost perfect lucrate, realizate după combinații de mare subtilitate".**

Valoarea succesului realizat de Steaua cîștigă, desigur, noi valențe, datorită faptului că adversarul întîlnit are o impresionantă carte de vizită pe care a onorat-o și în meciul de la Frankfurt. De acest aspect se ocupă

Actualitatea internațională

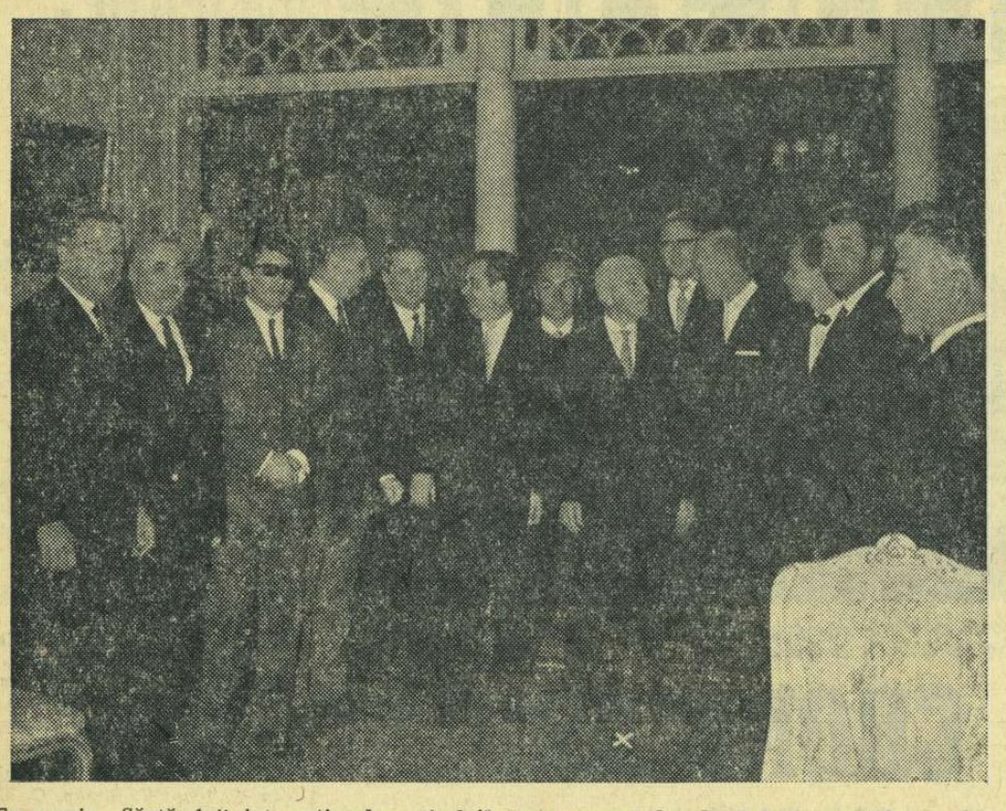

Cu ocazia „Săptămînii internaționale a tirului" care a avut loc la Beirut, premiile au fost înmînate de președintele Consiliului de Miniștri al Libanului, Dr. Abdullah Al Yafi. În fotografie, premierul libanez (x) se întreține cu sportivii noștri

TRĂGĂTORII ROMÂNI ÎN LIBAN

Un util schimb de experiență

Așa cum este cunoscut, un grup de trăgători de talere și skeet din România a concurat la „Săptămîna Internațională de Tir cu armă de vînătoare" de la Beirut, organizată de Federația libaneză de specialitate. Participarea sportivilor noștri la această competiție se încadrează în pregătirile loturilor reprezentative pentru campionatele europene (Bruxelles—iunie) și J.O. din Mexic.

Comportarea trăgătorilor români a fost bună, ei reușind să ocupe trei locuri întîi (skeet : echipe și Gheorghe Sencovici ; talere : Ion Dumitrescu) și un loc secund (talere : echipe). Nu vom mai reveni asupra rezultatelor, fiind cunoscute, dar vom menționa doar că ele reprezintă un îndemn pentru acest început de sezon. Am vrea însă să subliniem că pregătirile comune efectuate cu trăgătorii libanezi au fost folositoare, gazdele noastre avînd o frumoasă tradiție în aceste sporturi. Astfel, printre cei alături de care ne-am antrenat s-au aflat Maurice Tabet — campionul Europei de talere, în anii 1956 și 1957, Muhieddine Natur, Habib Schehadé, Spiro Hayek, J. Aoun, Salhab — protagoniști în diferite concursuri internaționale. De asemenea, am remarcat prezența unor tineri talentați : Réné Schéhadé (locul II la skeet), Réné Khoury, Nadim Sahlem etc.

Cu ocazia trecerii echipei române de tir prin Beirut, în cadrul primei săptămîni internaționale de tir organizată în Liban, țin să-mi exprim marea mea bucurie de a o fi primit. Performanțele lor (n.r. ale sportivilor români) remarcabile au conferit acestor competiții un înalt nivel tehnic, iar relațiile de prietenie pe care le-au avut cu diferite echipe și, în special, cu echipa libaneză au fost foarte fecunde.

Îmi exprim speranța că echipa română va fi întotdeauna prezentă la viitoarele noastre întreceri de tir, în special, ca și la toate competițiile sportive, în general.

(ss) dr. ISSAM HAIDAR
directorul general
al tineretului și al sporturilor

Organizarea competiției a fost la înălțime, la reușita ei aducîndu-și contribuția o serie de personalități din conducerea Federației Libaneze de Tir, inginer Musbah Natur — președinte, Maurice Tabet — vicepreședinte, Emil Nassar — secretar general ș.a. Din partea Direcției Generale a Tineretului și Sportului a fost prezent în permanență dl. Mouhieddine Natur.

Sportivii noștri au fost înconjurați cu atenție și multă simpatie. Premiile au fost înmînate într-un cadru festiv de președintele Consiliului de Miniștri, *dr. Abdullah Al Yafi*. Domnia sa a avut bunăvoința de a se interesa de activitatea sportivă și vînătorească din țara noastră.

Lotul de trăgători români a fost primit de către dl. dr. Issam Haidar, director general al tineretului și sportului care a transmis și o scrisoare de mulțumire Federației române de tir.

În afara schimbului de experiență extrem de util pe care trăgătorii l-au făcut, gazdele libaneze au organizat și o serie de excursii. Vizitarea orașelor — Saida (vechiul Sidon), Tyr, Byblos și mai ales Baalbek (vechiul Helliopolis) ne-au dat posibilitatea să cunoaștem îndeaproape civilizația modernă și antică impresionant de bogate în această țară.

Această primă întîlnire între trăgătorii români și libanezi a constituit astfel un început promițător, pe care ambele federații îl doresc a deveni tradițional. Și, într-adevăr, trăgătorii libanezi vor fi prezenți pentru prima oară în țara noastră, la „Cupa Națiunilor" și la „Marele Premiu Carpați" de la Tunari (1—8 septembrie). Îi așteptăm cu plăcere.

Dr. IOAN ALBESCU
maestru al sportului

GABRIEL MOICEANU
CONTINUĂ SĂ CONDUCĂ ÎN TURUL MAROCULUI

CASABLANCA 8 (Agerpres). — Etapa a 8-a a Turului ciclist al Marocului (Khenifra — Meknes, 155 km) a fost cîștigată de francezul Bernard, cronometrat cu 4h 16:47,0. Primul dintre cicliștii români a sosit Ardeleanu (pe locul 5) cu 4h 17:17,0. Liderul clasamentului, Gabriel Moiceanu, a sosit cu plutonul, cu timpul de 4h 24:57,0. Ceilalți sportivi români participanți în cursă au ocupat următoarele locuri : Stoica 17, Moldoveanu 26, Ciumeti 27. În clasamentul general continuă să conducă Gabriel Moiceanu cu 35h 21:06,0, urmat la 2:08,0 de suedezul Soederlund. Un remarcabil salt a făcut Ardeleanu, promovat de pe locul 13 pe locul 6 în clasamentul general, cu 35h 27:48,0.

Decanul de vîrstă

La aproape 34 de ani, Gabriel Moiceanu este decanul de vîrstă al cicliștilor fruntași din țara noastră. Dar nu numai atît. Căpitanul echipei naționale este, pentru colegii săi, și un excelent exemplu de dîrzenie și conștiinciozitate în pregătire. Lider în „Turul Marocului", G. Moiceanu deține un bogat palmares : 3 etape cîștigate în „Cursa Păcii", de două ori învingător în competiția Paris — Rouen — Paris, peste 20 de titluri de campion al țării, locul I în „Turul României" (1958) și în „Cursa Scînteii" (1965) etc.

telex

TURNEUL selecționatelor de volei ale U.R.S.S. în Japonia : *la Fukui*, U.R.S.S. — Nichibo (f) 3—2 ; U.R.S.S. — Japonia (m) 3—1 ; *la Nagoya*, U.R.S.S. — Japonia (m) 3—0, Haitachi — U.R.S.S. (f) 3—0.

CLASAMENTUL Olimpiadei de șah a nevăzătorilor, cu trei runde înainte de sfîrșit : U.R.S.S. — 24½ p, Iugoslavia 23½ p, ROMÂNIA și R. D. Germană 21½ p, Cehoslovacia 20½ p. În ultima rundă România a învins cu 3—1 Cehoslovacia.

REZULTATE obținute de atleții americani în concursul de la Berkeley (California) : Mc Cullough 13,3 la 120 yarzi garduri (la o zecime de secundă de recordul mondial) ; ștafeta 4 x 110 yarzi a Universității din California a realizat timpul de 39,5.

ECHIPA masculină de gimnastică a Ungariei a învins cu 278,25 — 267,80 p selecționata Austriei, într-un concurs cu exerciții liber alese. La individual, pe primul loc s-a clasat gimnastul maghiar Tihany cu 55,75 p.

REPREZENTATIVA de polo a Iugoslaviei a întîlnit în două meciuri selecționata R.F.G., cîștigînd de două ori cu 7—5 și 6—3.

IATĂ ÎNVINGĂTORII turneului internațional de tenis de la Nisa : simplu masculin : *Metreveli* — U.R.S.S. (3—1 cu Moore — Australia în finală) ; simplu feminin : *G. Sherriff* — Australia (2—0 cu Lloyd — Anglia) ; dublu masculin : *Metreveli, Lihaciov* — Battrick, Hutchins 2—0 ; dublu feminin : *Ket, Sherriff* — Beltrame, Gourway 2—1.

ÎN CUPA NAȚIUNILOR la rugby : Belgia — Spania 0—14 (0—0).

ALERGĂTORUL francez Jean Pierre Jaussad, pe o mașină „Tecno", a cîștigat competiția automobilistică „Marele premiu Vigorelli" (formula 3), desfășurată la Monza. El a parcurs 143,100 km în 58:21,9 (medie orară 147,108 km). Cel mai rapid tur — 151,428 km medie orară.

D'ORIOLA, pe calul Pomone, a cîștigat tradiționalul concurs hipic „Marele premiu al orașului Pau", terminînd cele două parcursuri fără nici o penalizare.

IN SALOANELE hotelului Ermitage din Monte Carlo se desfășoară un mare turneu internațional de șah la care participă 14 mari maeștri și maeștri internaționali din 10 țări. Printre concurenți se află foștii campioni mondiali Mihail Botvinnik și Vasili Smislov, precum și reprezentantul României, Florin Gheorghiu. După 5 runde, conduc Smislov (U.R.S.S.), Byrne (S.U.A.), Uhlmann (R.D.G.) cu cîte 3 p fiecare. Florin Gheorghiu a acumulat 2½ p. Șahistul român a remizat în runda a 5-a cu americanul Byrne, după ce în rundele precedente cîștigase la francezul Letzelter și remizase cu Uhlmann și Damianovici.

Spovedania unui atlet

Destăinuirile demifondistului englez Allan Simpson, clasat pe locul II (fraudulos), în proba de o milă din cadrul Jocurilor atletice ale Commonwealth-ului, ediția 1966, au produs senzație în lumea sportivă. De fapt, mărturiile de acest gen devin tot mai frecvente, pe măsură ce se amplifică dezbaterea pe tema ultra-performanței, a solicitărilor crescînde la care este supus campionul modern.

Ne amintim recentul conflict dintre Jacques Anquetil și „puriștii" din cadrul organismului internațional de resort, scandalizați la culme de afirmațiile categorice ale singurului ciclist care a cîștigat de cinci ori Turul Franței. Din spusele lui Anquetil, rezultă clar că folosirea stimulenților chimici este aproape inevitabilă, îndeosebi în acele discipline care solicită resursele psihofizice, în mod violent și prelungit, dincolo de limita normală. Pentru că, evident, o asemenea limită există, oricît am încerca să teoretizăm (ba chiar să demonstrăm, din păcate !) relativitatea noțiunii... Declarații similare au făcut, mai direct, sau mai pe ocolite, alți cîțiva cicliști de profesie, boxeri, fotbaliști, înotători etc.

Caracterul particular al „cazului Simpson" rezidă, însă, după părerea mea, în precizia detaliilor și în tardivitatea mărturiei. Într-adevăr, dacă ne gîndim bine, nimeni și nimic nu-l obliga pe medaliatul de la Kingstone să destăinuie, după doi ani, împrejurările secrete ale succesului său ; nimeni și nimic — în afară de propria-i conștiință. Ce anume va fi declanșat această necesitate interioară, tradusă printr-o confesiune publică totală ? Amănunte suplimentare, dacă există, nu ne-au parvenit pînă la ora de față, așa că sîntem obligați să recurgem la supoziții.

Poate că Simpson a început să resimtă la un moment dat consecințele nefaste ale amfetaminei, poate că imaginea altor performeri, uzați pretimpuriu, din motive misterioase, îl va fi făcut să presupună că infracțiunea sa nu constituie un act izolat, că răul este mult mai profund și mai răspîndit decît s-ar crede... Nu mi se pare exclus ca acest tînăr, pe care nu-l cunosc nici măcar din fotografie, dar căruia mi-ar face plăcere să-i strîng mîna, pentru sinceritatea crudă de care — chiar cu atîta întîrziere — a dat dovadă, să fi meditat asupra perspectivelor tragice ale pseudo-sportului, biciuit zi și noapte de refrenul obsedant : „Depășiți limitele ! Depășiți limitele !"

Depășind într-adevăr orice limită, goana dementă după isprăvi supraomenești ar putea transforma treptat stadionul, ringul, șoseaua însoțită în anticamere ale viitoarelor aziluri pentru ex-fenomenele sportive — sau, mai grav, ale întunericului suprem, cum s-a întîmplat cu omonimul lui Allan, rutierul Tom Simpson, decedat în cursul ultimei ediții a Turului Franței...

Înclin să cred că Allan Simpson a întrezărit ceva din această viziune cutremurătoare, într-unul din ceasurile sale de insomnie.

Dan DEȘLIU

Jim Clark nu mai este...

Comentatorii sportivi ai agențiilor de presă continuă să dedice un spațiu larg, în telegramele transmise în tot cursul zilei de ieri, tragicului accident de pe circuitul de la Hockenheim (R.F. a Germaniei), în care și-a pierdut viața cunoscutul automobilist scoțian Jim Clark, fost de două ori campion mondial.

Accidentul, petrecut cu puțin după startul cursei — contînd pentru campionatul european (formula 2) — a produs o impresie deosebită. Organizatorii, pentru a evita agitația celor 60 000 spectatori prezenți în tribunele motodromului, au anunțat inițial că Clark a fost doar rănit, el fiind transportat cu elicopterul la clinica universitară din Heidelberg. Abia după 4 ore, cînd ceilalți concurenți luau plecarea pentru manșa a doua a Trofeului A.V.D., megafoanele anunțau moartea lui Jim Clark. Spectatorii s-au ridicat în picioare, pentru a ține, spontan, un minut de reculegere.

Mașina Lotus Ford, condusă de nefericiul pilot, a derapat în cel mai ascuțit viraj al circuitului, ce poartă numele „Cleștele de rac". Pista udată de ploaie poate fi una din cauzele accidentului, deși pilotul englez Chris Irwin, care se afla la 250 m în urma lui Clark afirmă că mașina acestuia a început să derapeze „fără motiv aparent". Comisia de anchetă, care cercetează condițiile în care s-a produs tragicul accident, emite ipoteza că alegerea cauciucurilor pentru o pistă udă n-a fost făcută cu suficient discernămînt, ele prezentînd o lipsă de aderență nejustificată.

Cu Jim Clark, numărul marilorași ai volanului, care și-au pierdut viața pe pistă în ultimele două decenii, se ridică la 12. Tragica listă cuprinde asemenea nume celebre ca Alberto Ascari (Monza, 1955), De Portago (1957), Jean Behra (1959), Lorenzo Bandini (Monte Carlo (1967). De la reședința sa din Valcarce (Argentina), marele automobilist sud-american Juan Manuel Fangio a declarat, aflînd vestea morții lui Clark : „Sportul cu motor pierde pe cel mai bun pilot al său. Este o mare tragedie, care ne emoționează pe toți...".

radio

telefon

Meci de tenis România — U.R.S.S. (tineret)

A fost perfectată întîlnirea de tenis dintre reprezentativele de tineret ale României și U.R.S.S., care urmează să aibă loc la 18—26 aprilie, la Galați. Federația unională de specialitate a comunicat lotul tenismanilor sovietici, din care vor face parte rachete redutabile, cum sînt Vladimir Korotkov (cîștigător în acest an al turneului de la Alexandria), apoi jucătorii Volkov, Kozokievici și jucătoarele Olga Morozova (a 3-a în clasamentul senioarelor) și Izomaitis.

Lotul baschetbaliștelor de la Clermont-Ferrand

Echipa feminină de baschet Clermont—Ferrand (Franța) își începe turneul în țara noastră mîine, cînd va juca la Cluj cu Universitatea. În continuare, oaspetele vor evolua vineri la Brașov (cu Politehnica), sîmbătă (cu Politehnica) și luni (cu selecționata Capitalei) la București, iar miercurea viitoare își vor încheia turneul la Timișoara, în compania Universității. Iată și formația franceză : Natașa Bebic, Colette Petro, Huguette Prat, Mireille Marsy, Francette Petitgas, Michelle Escudie, Milica Tojavici, Annie Prugneau, Maryse Sallois, Eliane Cheilletz, Elisabeth Amaud. Antrenor : Guy Gaudot.

Cu balonul rotund în jurul lumii

AUSTRIA : Lipsește „dirijorul"

VIENA (corespondență specială). Antrenorul austriac Erwin Alge continuă să aibă grijă în legătură cu alcătuirea reprezentativei de fotbal a Austriei care va întîlni la 1 mai la Linz, selecționata României. Nici al doilea joc de verificare susținut la Klagenfurt, cu o combinată a cluburilor Olympia Ljubljana — Maribor (care a jucat sub denumirea de reprezentativa Sloveniei), nu a corespuns. Fotbaliștii iugoslavi au condus cu 1—0 la pauză și numai după mari eforturi, austriecii au reușit să înscrie două goluri prin *Parits* și *Kogelberger*. În final, oaspeții au egalat. Iată echipa aliniată : *Harreither (Hodschar) — Eschmüller, Glechner (Wahl), Stamm, Fröhlich, Eigenstiller, Skovik (Hof), Parits, Sieber, Kogelberger, Macek.* După joc, antrenorul Alge a fost nemulțumit de selecționabili : *„Deocamdată nu vreau să critic nici un jucător. Dacă și în următoarele partide de verificare ei nu vor corespunde, voi fi nevoit să fac multe modificări. Consider că lipsa unui coordonator de joc trebuie urgent rezolvată. Dacă vom avea un dirijor bun, randamentul reprezentativei noastre va fi cu mult mai mare. Sper că pînă la 1 mai, data meciului de la Linz, reprezentativa se va pune pe picioare..."*

După etapa de duminică a campionatului (a 20-a), conduce formația Rapid cu 33 p, urmată de Austria Viena 32 p, Wacker Innsbruck 29 p etc.

Rapid a terminat nedecis 1—1 cu Admira Viena și A.K. Graz cu F.C. Austria (0—0). Alte rezultate : Viena Eisenstadt — Austria Klagenfurt 2—0; Wacker Innsbruck — Radenthein 4—1; A.S.K. Linz — Bregenz 2—0.

Karl POINTNER

FRANȚA : A început turneul U.E.F.A.

În mai multe orașe din Franța au început întrecerile celui de-al 21-lea turneu U.E.F.A. rezervat echipelor de juniori. Iată primele rezultate : *Elveția — Belgia 1—1; URSS — Olanda 2—2; Cehoslovacia — Iugoslavia 2—0; R.D. Germană — Grecia 1—1; Franța — Ungaria 3—0; Anglia — Bulgaria 0—0; Portugalia — Scoția 2—0; R.F. a Germaniei — Italia 2—0.*

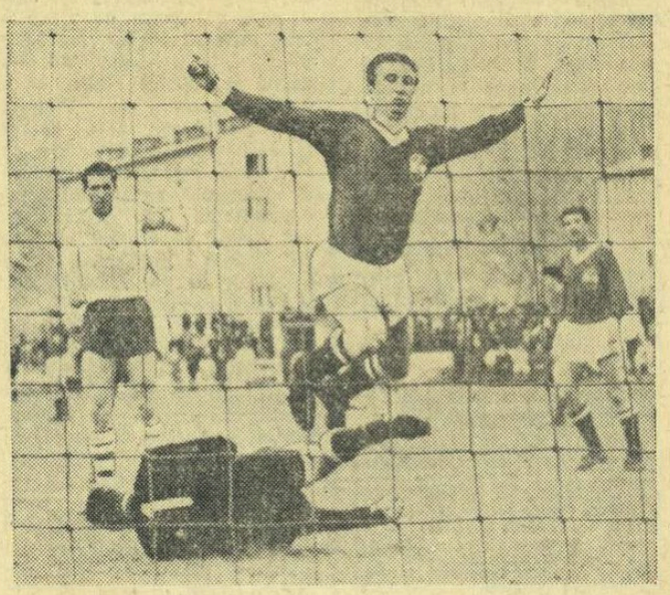

Înaintașul austriac Skocik a ratat o nouă ocazie... oprindu-se în plasa adversă. Față din meciul dintre selecționatele Austriei și Sloveniei (2—2)

Foto : H. Sündhofer — Viena

UNGARIA : Honved — Ferencvaros 4—1 !

Derbiul etapei a 7-a a campionatului maghiar, disputat între formațiile Honved și Ferencvaros, a dat cîștig de cauză primei echipe, învingătoare cu scorul de 4—1 (2—1). Alte rezultate : Csepel — Salgotarjan 3—0; Vasas — Szeged 6—1; Dunaujvaros — Szombathely 0—0; Diosgyor — Gyor 1—1; Videoton — Egyetertes 2—2; Pecs — Tatabanya 1—0; M.T.K. — Ujpesti Dozsa 4—2. În clasament conduc Honved și Vasas cu cîte 12 puncte, urmate de Szeged 9 puncte, Dozsa, Csepel, Egyetertes, Ferencvaros, Dunaujvaros 8 puncte etc.

PORTUGALIA : Benfica — învinsă !

În etapa a 21-a a campionatului portughez, fostul lider al clasamentului, echipa Benfica Lisabona a fost învinsă cu 2—0 de C.U.F.. Alte rezultate : Braga — Porto 2—3; Sporting — Varzim 1—0; Academica — Guimaraes 3—0; San Joanense — Barreirense 1—0; Tirsense — Setubal 0—0; Leixoes — Belenenses 1—0. În clasament pe primul loc a trecut acum Sporting cu 35 p, urmată de Benfica 33 p, F.C. Porto, Academica 29 p etc.

SPANIA : Derbiul Real Madrid —Barcelona a fost amînat

În etapa a 27-a a campionatului spaniol de fotbal s-au înregistrat următoarele rezultate: Elche — Malaga 1—0; Sabadell — Real Sociedad 1—0; Valencia — Espanol 2—3; Cordoba — Sevilla 1—1 ; Betis — Saragossa 2—1; Las Palmas — Pontevedra 5—0. Meciul Barcelona — Real Madrid a fost amînat datorită morții jucătorului Julio Cezar Benitez. În clasament continuă să conducă Real Madrid cu 37 p, urmată de Barcelona, Las Palmas 34 p, Valencia, Atletico Madrid 32 p etc.

ELVEȚIA : Lugano pe primul loc

În campionatul elvețian, etapa a 18-a, s-au înregistrat rezultatele : Chaux de Fonds — Grasshoppers 0—0; Lausanne — Servette 2—2; Lugano — Granges 4—2; Zürich — Lucerna 0—0; Sion — Bellinzone 2—0. În clasament conduce Lugano cu 27 de puncte, urmată de Grasshoppers Zürich, F.C. Basel 25 p.

Turneul internațional de floretă de la Budapesta

Drîmbă-locul 5, Falb-locul 8...

BUDAPESTA, 8 (prin telefon). Încheiată la o oră tîrzie, finala turneului internațional de floretă bărbați de la „Sportcsarnok" a dat cîștig de cauză cunoscutului scrimer ungur **Jenö Kamuty.**

Reprezentanții țării noastre în finală au ocupat locuri modeste : **Ionel Drîmbă** a terminat competiția pe locul 5, iar **Iuliu Falb** pe locul 8. **Drîmbă** a făcut cîteva asalturi foarte frumoase, reușind să dispună de **Wojda,** inițial principalul favorit al finalei, cu 5—2. Apoi de **Laszlo Kamuty** la un scor la fel de categoric : 5—3. După aceea, o treia victorie, la **Falb,** cu 5—3. În același timp, însă, **Drîmbă** a pierdut la **J. Kamuty,** cu 5—3, la **Jean Claude Magnan** și **Riczard Parulsky** cu 5—4 și la **L. Lisewsky,** cu 5—1. Este evident că dacă ar fi forțat puțin în asalturile cu **Magnan** și **Parulsky — Drîmbă** s-ar fi situat printre frunțașii turneului.

La rîndu-i, **Falb,** care s-a comportat bine pînă la finală, nu s-a mai văzut la ultimul act al competiției, unde a reușit o singură victorie, la **Lisewsky,** cu 5—3. Avantajat de faptul că n-a tras în meciurile pe echipe, Falb — odihnit — ar fi putut realiza mai mult...

Iată cum arată clasamentul turneului final : **1. Jenö Kamuty (Ungaria) 6 v., 2. J. Wojda (Polonia) 5 v., 3. J. Cl Magnan (Franța) 5 v., 4. R. Parulsky (Polonia) 3 v., 5. I. Drîmbă (ROMÂNIA) 3 v., 6. L. Kamuty (Ungaria) 3 v., 7. L. Lisewsky (Polonia) 2 v., 8. I. Falb (ROMÂNIA) 1 v.**

ECHIPA FEMININĂ DE FLORETĂ A ROMÂNIEI ÎN TURUL FINAL LA MINSK

MINSK, 8 **(prin telefon).** — Turneul internațional feminin de floretă „Cupa Bielorusiei" a continuat azi (n.r. — ieri) cu proba pe echipe. Reprezentativa țării noastre care concura în prima grupă alături de echipele Ungariei, Bielorusiei II și Bulgariei a avut o foarte bună comportare cîștigînd comod toate întîlnirile susținute și s-a calificat astfel pentru turul final.

Floretistele noastre au dispus de echipa Ungariei cu 13—3, de Bielorusia II cu 12—4 și de Bulgaria cu 15—1.

În finală s-au mai calificat reprezentativele Ungariei, Bielorusiei I și Poloniei.

Zece tineri cu gîndul la Londra...

(Urmare din pag. 1)

rit anul trecut la Teheran (și pe care noi îi dorim să-l mențină neștirbit, după pilda înaintașului său Brodin !).

SCURTA TRECERE ÎN REVISTA

Așadar, pe unul din cei zece reprezentanți pentru Londra ai tinerei noastre generații de scrimeri îl știți ! Să vi-i prezentăm și pe ceilalți nouă !

Cel de al doilea titular al lotului de spadă este Constantin Duțu, exponent al redutabilului nucleu de spadasini format de prof. Ghinju la Electroputere-Craiova.

Șansele noastre la sabie vor fi apărate de studenții Politehnicii din Iași, Dan Irimiciuc și Dan Popescu. Ambii au concurat la Teheran, unde au obținut rezultate de valoare medie și, mai recent, la Havana, în „turneul speranțelor olimpice", unde Irimiciuc a ocupat locul secund, iar Popescu s-a clasat al IV-lea.

La floretă-fete, lotul este extrem de tînăr. În afara Adrianei Moroșan, care se află în primul an de studenție, vor participa Eva Lenghel, o elevă în vîrstă de 16 ani („talentată la floretă și sîrguincioasă la învățătură" — cum spune antrenorul său, Al. Csipler) și Luminița Popescu, care cu cei 14 ani ai săi este mezina întregului lot și — s-ar putea — chiar a campionatelor.

O medie de vîrstă destul de scăzută are și lotul de floretă-băieți, care cuprinde pe Tudor Petruș, student în anul I, pe Gh. Burlea și Aurel Ștefan, ambii elevi de 17—18 ani.

O ÎNTREBARE ȘI O EXPLICAȚIE

Care este explicația acestei afluențe de elemente foarte tinere în lotul nostru pentru apropiatele campionate mondiale ?

Federația de specialitate ar fi trimis la Londra sportivi care să se situeze mai aproape de limita superioară de vîrstă, dar nu a dispus de elemente corespunzătoare. În succesiunea ultimelor generații s-a înregistrat o criză de elemente înzestrate pentru scrimă și, mai ales, pentru floretă. Abia în timpul din urmă au început să se ridice noi succesori pentru Ecaterina Iencic sau Ileana Drîmbă, pentru Ștefan Ardeleanu, Ionel Drîmbă ori Mihai Țiu.

S-a considerat că este util să li se ofere acestor tinere speranțe șansa de a participa într-o competiție de mare anvergură care le va da ocazia să acumuleze — mulțumită receptivității și seriozității lor — o experiență bogată. În mod firesc, o asemenea experiență, temeinic asimilată, le va permite să-și croiască, apoi, mult mai lesne drumul spre culmile ierarhiei mondiale.

Această situație caracterizînd, în special, capitolul floretă ne vom îndrepta speranțele spre cei ce vor mînui spada și sabia.

ultima oră

NOU RECORD EUROPEAN DE NATAȚIE

În cadrul unui concurs de natație, desfășurat la Praga, sportiva cehoslovacă Olga Kozikova a stabilit un nou record european în proba de 200 m liber, cu timpul de 2:14,7. Vechiul record era de 2:15,0 și aparținea înotătoarei Danielle Dorleans (Franța). Recordul mondial al probei este deținut de Pam Kruse (S.U.A.) cu 2:09,7.

TALTS—510 KG LA SEMIGREA !

MOSCOVA, 8 (Agerpres). Cu prilejul unui concurs de haltere desfășurat la Dubna, sportivii sovietici au stabilit mai multe recorduri mondiale. În limitele categoriei semimijlocii, Viktor Kurențov a realizat la stilul împins 160,500 kg (v.r. 158,500 kg), iar la totalul celor trei stiluri 472,500 kg (v.r. 470 kg). La categoria semigrea, Ian Talts a stabilit un nou record mondial la totalul celor trei stiluri, cu excelenta performanță de 510 kg (v.r. 502,500 kg). Talts a doborît, de asemenea, recordurile lumii la „smuls" — 153,500 kg și la „aruncat" —195,500 kg.

PICCHI A FOST OPERAT LA SOFIA

Din Sofia se anunță că fotbalistul italian Armando Picchi, accidentat sîmbătă în meciul Bulgaria — Italia, a fost operat ieri la Sofia, de un chirurg bulgar. El va rămîne în spital cel puțin o săptămînă.

MECIUL DE FOTBAL AUSTRIA — ROMÂNIA LA 30 APRILIE ?

Colaboratorul nostru Karl Pointner din Viena ne-a anunțat, aseară tîrziu, că este posibil ca data meciului de fotbal dintre selecționatele României și Austriei să fie modificată. Federația de specialitate austriacă intenționează să organizeze partida nu la 1 mai, așa cum fusese inițial programată, ci marți 30 aprilie. Nu sînt menționate cauzele care au determinat această decizie, dar se subliniază că meciul va avea loc la Linz, începînd de la ora 19,30, ora locală. Primăria orașului Linz și-a dat deja asentimentul pentru această nouă programare.

Tiparul : I. P. „Informația", str. Brezoianu 23—25.

40365

Redacția și administrația : str. Vasile Conta nr. 16, tel. 11.10.05, interurban 72 și 286. Telex : sportrom buc. 180.

PROLETARI DIN TOATE ȚĂRILE, UNIȚI-VĂ !

sportul

4 pagini 30 bani

Anul XXIV Nr. 149 (5583)

Miercuri 10 aprilie 1968

ZIAR AL CONSILIULUI NAȚIONAL PENTRU EDUCAȚIE FIZICĂ ȘI SPORT

„Cupa F.R.C." poate constitui un mijloc de afirmare

„Cupa F.R.C." — 11—14 aprilie — reprezintă un eveniment de seamă pentru activitatea competițională a ciclismului nostru. Timp de 4 zile îi vom putea vedea în concurs pe seniori și juniori (între 12 și 14 aprilie, separat, se desfășoară și curse pentru alergătorii juniori), reprezentanți ai centrelor cicliste din București, Ploiești, Brașov, Brăila, Cluj, Tg. Mureș, Timișoara și Constanța. Verificarea pregătirii lor se va face în compania unui lot de 20 de rutieri din loturile naționale ale Poloniei și Bulgariei.

EMIL RUSU

Pentru cicliștii din lotul de tineret al țării noastre (care-i cuprinde pe Emil Rusu, Constantin Grigore, Vasile Tudor, Ștefan Suciu, Cristian Tudoran ș.a.), ca și pentru loturile Poloniei și Bulgariei, „Cupa F.R.C." constituie un mijloc de pregătire și verificare în vederea competițiilor internaționale ale primăverii. Pentru ceilalți cicliști — din cluburile și asociațiile sportive din Capitală și din provincie — „Cupa F.R.C." poate însemna un prilej de afirmare.

★

Aseară au sosit în Capitală cicliștii polonezi participanți la „Cupa F.R.C.". Din lot fac parte: Magiera, Kegel, Czechowski, Polewiak, Blawdzin, Hanușik, Forma, Jasinski.

V. MARIUȚAN ÎL PROVOACĂ PE I. ALEXE PENTRU CENTURA „SPORTUL"

Amănunte în pag. a 2-a

În campionatul municipiului București

M. Roșca: 594 p. la pistol viteză

În cadrul celei de a III-a etape a campionatului pe echipe a municipiului București, la tir, s-au înregistrat următoarele rezultate: **armă standard 3x20 f. femei:** 1. **Marina Vasiliu** 558 p., 2. Veronica Stroe 553 p., 3. Mariana Antonescu 552 p.; **armă standard 3x20 f. bărbați:** 1. **D. Becea** 560 p., 2. Gh. Vlădan 557 p., 3. D. Vidrașcu 557 p.; **pistol liber:** 1. **N. Bratu** 551 p., 2. G. Maghiar 550 p., 3. I. Pieptea 547 p.; **pistol viteză:** 1. **M. Roșca** 594 p., 2. G. Maghiar 588 p. (după baraj), 3. D. Iuga 588 p. (după baraj); **armă liberă 3x40 f.:** 1. **I. Olărescu** 1138 p., 2. Șt. Alerhand 1120 p., 3. Gh. Vasilescu 1117 p.

Astăzi, la Brașov

„U" Cluj — Progresul, rejucare în „optimi"

Astăzi la Brașov se rejoacă meciul (din cadrul optimilor de finală ale „Cupei României") dintre echipele Universitatea Cluj — Progresul. *În prima partidă, disputată la Rm. Vîlcea, rezultatul după prelungiri a fost egal: 1—1.*

De vineri dimineața

FINALELE LUPTĂTORILOR

Întrecerile celei de a XV-a ediții a campionatelor republicane de lupte libere seniori se vor inaugura vineri, de la ora 9,30, în noua sală a clubului Progresul din Capitală. Cine vor fi noii campioni? Cu puține excepții e greu de anticipat. La cat. 52 kg. din cei 16 concurenți calificați în etapele premergătoare finalelor, au șanse egale de a îmbrăca tricoul de campion, P. Cernău (C.F.R. Timișoara), D. Tindeche (Tractorul Călugăreni) și C. Drăgulin (Progresul Buc.). Un „triunghiular" care se anunță extrem de disputat va avea loc și la cat. 57 kg între N. Cristea (Steaua), cîștigătorul medaliei de bronz a campionatelor europene, Gh. Stan (Unio Satu Mare), campionul categoriei și Gh. Tăpălagă (Steaua) component al lotului republican. În continuare, la cat. 63 kg, P. Coman (Steaua) este favoritul nr. 1. Cu mare interes sînt așteptate meciurile de la cat. 70 kg. P. Poalelungi (C.S.O. Galați), P. Circiumaru și I. Chiriță (ambii de la Steaua) au îmbrăcat pe rînd tricourile de campioni. La cat. 78 kg, pentru primele confruntări internaționale din acest an ale echipei noastre, a fost selecționat brăileanul V. Iorga. Campionul categoriei, însă, este T. Balaș (Steagul roșu Brașov). Tot aici va evolua și un alt sportiv valoros: Șt. Tampa (Steagul roșu Brașov), titular de mulți ani în națională. Fr. Bola (Mureșul Tg. Mureș) va urca mai mult ca sigur și de astă dată pe prima treaptă a podiumului la cat. 87 kg, așa cum tot aproape certă apare și victoria finală a lui Șt. Stingu (Steaua) la cat. +97 kg. În sfîrșit, la cat. 97 kg. „bătălia" se va da, credem, între A. Maindt (Steagul roșu Brașov) campionul țării, I. Marton (C.S.M. Cluj) și A. Balog (Unio Satu Mare), componenți ai lotului republican. Dar, să așteptăm finalele...

Gh. Tăpălagă (stînga) își pune adversarul în dificultate

c. ch.

AL PATRULEA TITULAR...

Deci, n-a fost doar un simplu accident: nu numai la Paris, în „Cupa campionilor europeni" ci și în continuare, floretistul Iuliu Falb n-a constituit decît o palidă imagine a adevăratului scrimer care a reprezentat țara noastră la mondialele din Canada. Se întîmplă, desigur, oricărui sportiv să aibă momente de reflux psihic sau fizic. Falb, însă, a dezamăgit și la Satu Mare, la campionatele naționale pe echipe și foarte recent la turneul individual de la Budapesta, din cadrul „Cupei Gaudini" (locul 8).

Grav este faptul că intervin implicații pe un plan mai larg, în ceea ce privește componenta echipei naționale. Iuliu Falb intra ca „senator de drept" în „4"-ul reprezentativ, împreună cu Mureșanu, Drîmbă și Țiu. S-a ivit, prin urmare, o situație dificilă, cînd sînt necesare investigații pentru un nou titular, al patrulea, tocmai acum, în anul olimpic și nu prea departe de marea confruntare sportivă din Mexic.

Este evident că antrenorii sînt și ei în dilemă. Se dovedește că lotul masculin de floretă nu este chiar atît de larg încît să poți opera schimbări fără a fi scutit de emoții. Doar 5, 6 sportivi într-o probă în care, în mod îndreptățit, se emit pretenții la un loc fruntaș în ierarhia mondială, nu pot oferi suficientă siguranță. Acum, antrenorii își pun, cu vădită îngrijorare, întrebarea: mai pot conta oare, în acest an, pe Falb? Mai pot spera să vadă în el trăgătorul cu acea excepțională vitalitate cu care i-a uimit pe spectatorii din atîtea orașe ale lumii? Au fost Parisul — și după aceea Satu Mare și Budapesta — doar simple accidente pentru acest floretist recunoscut de toată lumea ca un exponent al tenacității?

Antrenorii vor trebui să reflecteze foarte serios, cu calm și mult tact (panica chiar și în actuala criză de timp n-ar servi la nimic), să vadă și să intuiască cine ar fi în măsură să ajungă, în toamnă, al patrulea titular. Ștefan Haukler, care se pare că și-a regăsit cadența? Ștefan Ardeleanu, trăgător care s-a dovedit mult mai activ la ultimele apariții publice? Sau, poate că mai este suficient timp pentru ca Falb să-și revină la forma bună de altă dată. Lucrul ar fi posibil, dacă unul dintre antrenorii lotului s-ar ocupa în mod special de acest floretist, ajutîndu-l să-și corecteze unele impurități de tehnică, să-și îmbunătățească stilul de luptă și implicit să redevină trăgătorul viguros, irezistibil, care a fost pînă nu de mult. Fiindcă, la 26 de ani, un scrimer este în plină maturitate.

Oricum, cel de-al patrulea titular al naționalei va trebui NEAPĂRAT găsit, integrat organic în lot, adus cît mai aproape de valoarea celorlalți trei componenți, floretiști care răspund printr-o comportare constant superioară încrederii acordate. Cei pe umerii cărora cade sarcina alcătuirii echipei naționale nu pot rămîne indiferenți în fața perspectivei (de loc plăcute) de a alinia la Ciudad de Mexico un „4" neomogen valoric. Nu se poate concepe o asemenea situație. Dimpotrivă, titlul de campioană a lumii, reputația de care se bucură astăzi, pretutindeni, școala românească de floretă atrage după sine obligația de a alinia la Olimpiadă aceea ce se cheamă într-adevăr o ECHIPĂ.

Tiberiu STAMA

Eleonora Mihalca și Radu Negulescu au cîștigat concursul de verificare

Sala Floreasca a găzduit un concurs de verificare a loturilor republicane de tenis de masă în vederea apropiatelor campionate europene de la Lyon (17—24 aprilie).

Au avut loc două turnee: unul de simplu bărbați și altul mixt (fete și băieți). **Rezultate și clasamente: turneul I:** 1. **Negulescu** cu Giurgiucă 2—0, Rethi 2—0, Covaci 2—0, Șindeanu 2—0, Bodea 2—0, Doboși 2—0, Luchian 2—1; 2. **Giurgiucă** cu Rethi 2—0, Covaci 2—0, Șindeanu 2—1, Bodea 2—0, Doboși 2—1, Luchian 2—0; 3. **Rethi** cu Covaci 2—0, Șindeanu 0—2, Bodea 2—0, Doboși 2—0, Luchian 2—1; 4. **Covaci** cu Șindeanu 2—0, Bodea 2—1, Doboși 2—0, Luchian 2—1; 5. **Șindeanu** cu Bodea 1—2, Doboși 2—0, Luchian 2—0; 6. **Bodea** cu Doboși 1—2, Luchian 2—0; 7. **Doboși** — Luchian 2—1.

Turneul II: 1. **Eleonora Mihalca** cu Maria Alexandru 2—0, Danielis 2—0, Șentivani 2—1, Suciu 2—0, Lazăr 2—1, Viorica Ivan 1—2; 2. **Maria Alexandru** cu Danielis 1—2, Șentivani 2—0, Suciu 2—1, Lazăr 2—0, Viorica Ivan 2—0; 3. **Danielis** cu Șentivani 2—1, Suciu 2—1, Lazăr 1—2, Viorica Ivan 2—0; 4. **Șentivani** cu Suciu 2—0, Lazăr 2—0, Viorica Ivan 0—2; 5. **Suciu** cu Lazăr 2—1, Viorica Ivan 2—0; 6. **Lazăr** — Viorica Ivan 2—0.

CAMPIONATUL — CONTRIBUȚIE LA PROGRESUL ECHIPEI NAȚIONALE DE HANDBAL

Sezonul de iarnă — de fapt perioada competițională fundamentală a activității handbalistice internaționale — a luat sfîrșit. Odată cu el, s-a încheiat și o importantă etapă din planul de pregătire a lotului nostru feminin, din rîndul căruia va trebui să se „cristalizeze", pînă în luna noiembrie a acestui an, selecționata națională ce va purta investitura tuturor iubitorilor de sport din țară de a reprezenta cu cinste culorile patriei în cadrul campionatului mondial din U.R.S.S., de a recuceri pentru România un loc fruntaș în ierarhia celor mai bune echipe din lume. Întîlnirile internaționale, ca și acțiunile de pregătire centralizată ce le-au precedat, ne permit să tragem unele concluzii cu privire la situația actuală a handbalului nostru feminin.

Rezultatele obținute (6 victorii din 9 jocuri inter-țări și 3 înfringeri suferite: una în fața U.R.S.S. și două la R.D.G., în deplasare) au fost în general mulțumitoare, dar nu suficient de concludente pentru a ne da satisfacție deplină și încredere nelimitată pentru viitoarele evoluții. Pe de o parte, ele au consemnat un oarecare reviriment (în comparație cu anii 1964-65), au demonstrat că handbalul nostru feminin a regăsit legătura cu plutonul fruntaș al pretendentelor la supremație și că există premise de a înregistra — în decursul celor 8 luni ce ne mai stau la dispoziție — încă însemnate creșteri valorice. Pe de altă parte, însă, ele au relevat că nu avem dreptul — și, de altfel, nici motive prea întemeiate — să ne aventurăm în fixarea obiectivelor de performanță mai sus decît ne îngăduie realitatea. Se impune o anumită rezervă în a emite pretenții, deoarece șansele și potențialul echipei gazdă, ale formațiilor R.D.G., Iugoslaviei etc. nu pot fi nesocotite.

Jocurile disputate în sezonul ce recent s-a încheiat ne-au prilejuit o serie de constatări, dintre care le vom reține îndeosebi

Francisc SPIER
antrenor federal

(Continuare în pag. a 3-a)

Ieri, în restanță la handbal, divizia A

La Timișoara, în meciul restanță de handbal feminin: Universitatea — Liceul nr. 4 din localitate 7—2 (2—2).

Astă-seară, Universitatea Cluj — Clermont Ferrand

Astă-seară se dispută, în Sala sporturilor din Cluj, întîlnirea internațională de baschet feminin dintre echipa locală Universitatea și formația franceză Clermont Ferrand care efectuează un turneu în țara noastră.

Clermont Ferrand este actuala fruntașă în campionatul Franței, finalistă a campionatului 1966 — 1967 și campioană universitară în 1966—1967.

Maestra sportului Elena Tutan, a luat startul spre performanță la C.S.Ș.

BILANȚ...

Cu prilejul împlinirii a 10 ani de existență a Clubului sportiv școlar din București

Clubul sportiv școlar din București a împlinit cu cîteva zile în urmă 10 ani de viață. Înființat ca unitate de performanță a elevilor din primul oraș al țării, acest club și-a justificat în mod remarcabil existența.

În această privință este suficient să amintim că la Clubul sportiv școlar și-a început ucenicia și s-a format tînăra noastră sulițașă Mihaela Peneș, *campioană olimpică la Tokio. Tot în cadrul secției de atletism a clubului au activat o serie de alți valoroși sportivi, printre care* Gheorghe Costache, *recordman mondial (juniori) la ciocan (6 kg),* Petre Astafei, *recordman al țării la prăjină (seniori),* Gheorghe Zamfirescu, *recordman național la 100 m (10,3) ș.a.*

O pleiadă de talente a crescut și în cadrul secției de natație, care are o valoroasă componentă în tînăra înotătoare Georgeta Cerbeanu, *medaliată cu argint la prima ediție a campionatelor europene pentru juniori. În principalele competiții interne s-au impus, de asemenea, sportivii* Angel Șoptereanu, Vladimir Moraru *și* Agneta Sterner. *Într-o disciplină înrudită cu natația — la polo — foștii juniori crescuți de acest club,* Gruia Novac *și* Gh. Zamfirescu, *au ajuns în lotul reprezentativ de seniori, în timp ce* I. Olac *și* D. Tudor *fac parte din lotul de tineret.*

În gimnastică, de asemenea, Clubul sportiv școlar a avut elemente care s-au afirmat pe plan național, în primul rînd

(Continuare în pag. a 2-a)

„Cupa Hunedoara" la maraton redus

Clubul sportiv Metalul Hunedoara organizează la 14 aprilie un concurs de maraton redus, pe distanța de 25 km. Cîștigătorul cursei va primi „Cupa Hunedoara". De asemenea, vor mai fi oferite și alte numeroase premii. Sînt invitați să participe toți alergătorii de fond, atleți legitimați la cluburi și asociații sportive.

MECI DRAMATIC LA FLOREASCA

Rapid — Dinamo 3—2

În fotografie — un moment din meci

Derbiul campionatului feminin de volei — restanță din ultima etapă a turului — disputat aseară în sala Floreasca a adus față în față pe campioanele țării (Dinamo) și secundele lor (Rapid). Dinamovistele, spre deosebire de feroviare, nu gustaseră, în actualul campionat, din cupa înfrîngerii. Aseară însă după 130 de minute de veritabil maraton, Dinamo a fost învinsă. Scor *3—2 (13, —3, 9, —15, 12)* pentru Rapid. Partida a fost presărată cu numeroase greșeli de execuție comise cu dezinvoltură de ambele formații. Servicii și preluări afară, șuturi în blocaj nedublate, blocaje penetrabile, mingi căzute în mijlocul terenului sau în zona a doua la care jucătoarele priveau stupefiate, în sfîrșit, prea multe greșeli pentru două echipe cu pretenții la titlu. A învins, finalmente, formația care s-a regăsit mai repede, care și-a stăpînit mai bine nervii.

Cu excepția seturilor doi și trei, cîștigate relativ ușor de Dinamo și respectiv Rapid, în celelalte lupta a fost de un dramatism rar întîlnit. Momentele de tensiune au abundat, mai ales datorită echilibrului de forțe, nici una din echipe nereușind să se desprindă hotărîtor.

Au evoluat echipele: RAPID — Tudora, *Florescu* (Todorovschi), *Chezan*, Szekely, Baga, *Rebac*; DINAMO — Bodgan (Nodea, Ștefănescu), Ștefănescu (Vamoșiu, *Șorban*), *Ivănescu*, Popescu, Iliescu (Șorban), *Constantinescu* (Vanea). A arbitrat cu scăpări I. Armeanu.

Ion DUMITRESCU

DISTINCȚII SPORTIVE ACORDATE UNOR HANDBALIȘTI DE LA STEAUA

Ieri la amiază, la sediul clubului Steaua, a avut loc o festivitate cu prilejul căreia au fost decernate distincții sportive unor jucători ai echipei de handbal, recentă cîștigătoare a „Cupei campionilor europeni".

A fost acordat titlul de maestru emerit al sportului jucătorului GH. GRUIA. De asemenea, au fost distinși cu titlul de maestru al sportului handbaliștii AL. DINCA și CRISTIAN DIETER.

Tovarășul ANGHEL ALEXE, președintele Consiliului Național pentru Educație Fizică și Sport, înmînează jucătorului GH. GRUIA brevetul și insigna de maestru emerit al sportului.

ultima oră

ROMÂNIA — LOCUL I ÎN „CUPA BIELORUSIEI"

MINSK, 9 (prin telefon). — **Echipa de floretă fete a României a realizat o excelentă performanță, reușind să cîștige ediția din acest an a „Cupei Bielorusiei". În ultimele două meciuri susținute în cadrul turneului, reprezentativa țării noastre a înregistrat alte prețioase victorii, la prima echipă a Bielorusiei cu 9—2 și la echipa Poloniei cu 9—4.**

Meciul cu Bielorusia I (de fapt o veritabilă selecționată a Uniunii Sovietice) s-a aflat tot timpul sub semnul inițiativei floretistelor noastre. Iencic, în primul asalt, a întrecut de o manieră categorică pe Nicancikova cu 4—0 Același scor l-a realizat și Drîmbă la Novikova. Apoi Szabo a dispus cu 4—1 de Samușenko. Ene a încheiat prima manșă dispunînd tot cu 4—1 de Soldatova. Deci 4—0.

În manșa a 2-a, Iencic, în formă foarte bună a dispus de Novikova cu 4—2. După aceea, Szabo a obținut și ea o frumoasă victorie (4—1), în asaltul cu Nicancikova. În mare vervă, Drîmbă a realizat o victorie destul de netă la Soldatova: 4—2. În ultimul asalt al manșei, Ene a comis unele inexactități tactice și a pierdut la Samușenko cu 4—1.

Din manșa a 3-a nu s-au tras decît trei asalturi. În primul, Szabo a pierdut la Novikova cu 4—0, iar Iencic a cîștigat la Soldatova cu 4—2. În fine, Ene, în cel mai disputat asalt, a întrecut-o pe Nicancikova cu 4—3. Scor final: 9—2

STAREK (F. C. NÜRNBERG) ÎN ECHIPA AUSTRIEI PENTRU MECIUL CU ROMÂNIA

VIENA, 9 (prin telex). — Antrenorul austriac Max Merkel care activează în prezent la clubul vest-german F. C. Nürnberg a avut marți o convorbire cu conducătorii federației austriece de fotbal. Aceștia solicită clubului din Nürnberg asentimentul ca jucătorul de origine austriacă Starek să poată evolua în reprezentativa Austriei, cu prilejul întîlnirii cu selecționata României. În cercuri autorizate se dă ca sigur că răspunsul clubului vest-german va fi pozitiv.

STEAUA — F.C. BRUGEOIS 2—1

La Bruges, în Belgia, s-a desfășurat aseară meciul dintre Steaua și F. C. Brugeois. Bucureștenii au cîștigat cu 2—1 (2—0) prin golurile marcate de Voinea (min. 24) și S. Avram (min 40). Pentru gazde a înscris (din 11 m) Vandendaele în min. 66

● În meciul retur pentru sferturile de finală ale „Cupei orașelor tîrguri" la fotbal, Vojvodina Novisad — F. C. Bologna 0—2 (0—0). În tur 0—0. Se califică pentru semifinale F. C. Bologna.

★

Rezultate din runda a 6-a a turneului internațional de șah de la Monte Carlo: Pidevski (Bulgaria) — Gheorghiu (România) ½—½, Smislov (U.R.S.S.) — Letzelter (Franța) 1—0, Portisch (Ungaria) — Damianovici (Iugoslavia) 1—0, Forintos (Ungaria) — Zinzer (Franța) 1—0.

V. MARIUȚAN ÎL PROVOACĂ PE I. ALEXE PENTRU CENTURA „SPORTUL"

Acum cîteva zile, craioveanul Mihai Goanță s-a decis să atace centura „Sportul" deținută de boxerul dinamovist Gheorghe Bădoi. Goanță a cerut să boxeze la Craiova. Este dreptul challengerului. Pugilistul bucureștean n-a stat mult pe gînduri și a acceptat provocarea. „E interesul meu", ne-a declarat Bădoi. „Vreau să susțin cît mai multe meciuri pentru a-mi menține forma sportivă și, implicit, spre a-mi apăra locul în echipa reprezentativă".

Așadar, iubitori ai boxului din cetatea Banilor, luna aceasta favoritul dv. Mihai Goanță atacă centura „Sportul". Clasamentul categoriei semiușoară se prezintă astfel: 1. Gh. Bădoi (deținător); 2. M. Goanță (challenger oficial); 3. C. Cuțov; 4. Al. Murg; 5. C. Negoescu.

Și veteranul „greilor", Vasile Mariuțan, va încerca să cîștige trofeul deținut, după cum se știe, de tînărul campion al țării, Ion Alexe. Cei doi dinamoviști s-au întîlnit anul trecut în finala campionatului național, titlul revenind lui Alexe. De atunci, Mariuțan așteaptă cu nerăbdare revanșa. Iată că prilejul s-a ivit. Ieri dimineață, fostul campion ne-a declarat că vrea să atace centura deținută de Alexe fie înainte, fie după apropiatele finale ale campionatului național. Ce spui, Alexe ?...

Clasamentul „greilor" desemnați de federație ca să-și dispute centura, este următorul: 1. I. Alexe (deținător); 2. V. Mariuțan (challenger oficial); 3. I. Sănătescu; 4. V. Szentanai; 5. M. Niculescu.

Încă 4 cm pentru Ioșka!

60 de metri ! Cifra care a constituit pînă la 11 august 1961 (cînd Jay Silvester a trecut-o în domeniul amintirilor) o graniță de netrecut pentru toți aruncătorii lumii, va fi depășită — în sfîrșit — și de un discobol român. Numeroasele avansuri făcute în cursul anului trecut au devenit de această dată certitudine. Sîmbătă, la Tg. Mureș, recordul național a mai făcut un salt : de la 59,49 m (Istanbul, 1.X.1967) la 59,96 m. Felicitări ! Acum, lui Ioșka Naghi i-au mai rămas doar patru centimetri pînă la granița afirmării internaționale ! Nu ne mai putem îndoi că o va depăși foarte curînd.

Prin grija federației de specialitate, Iosif Naghi a efectuat în luna februarie a.c. o scurtă perioadă de antrenament în localitatea italiană Formia, unde a avut prilejul să lucreze alături cu recordmanul Italiei Silvano Simeon (61,72 în 1967) cu care are mari asemănări stilistice. Atletul nostru a învățat. A învățat și antrenorul său prof. Mircea Buhlea. În plus, din Italia Ioșka și-a putut procura un disc în genul celor de tip Oboi (discuri moderne, de fabricație franceză, cu care s-au obținut vertiginoasele ascensiuni ale rezultatelor probei). Acum, avînd la dispoziție un material de aruncare de cea mai bună calitate — ce bine era să-l fi avut de anul trecut ! — și un surplus de experiență, efectele încep să se arate.

În fața lui Iosif Naghi (ca și a celorlalți componenți ai lotului olimpic de atletism) stau obiective de o deosebită importanță, culminînd cu marea confruntare care va avea loc în octombrie la Ciudad de Mexico. Și, dacă peste puține zile va reuși — ne manifestăm încă o dată convingerea — să treacă de 60 m, este interesant de știut cît de mare va fi depășirea. Dorind-o cît mai substanțială, îi urăm lui Ioșka succes în noul sezon competițional.

Ad. IONESCU

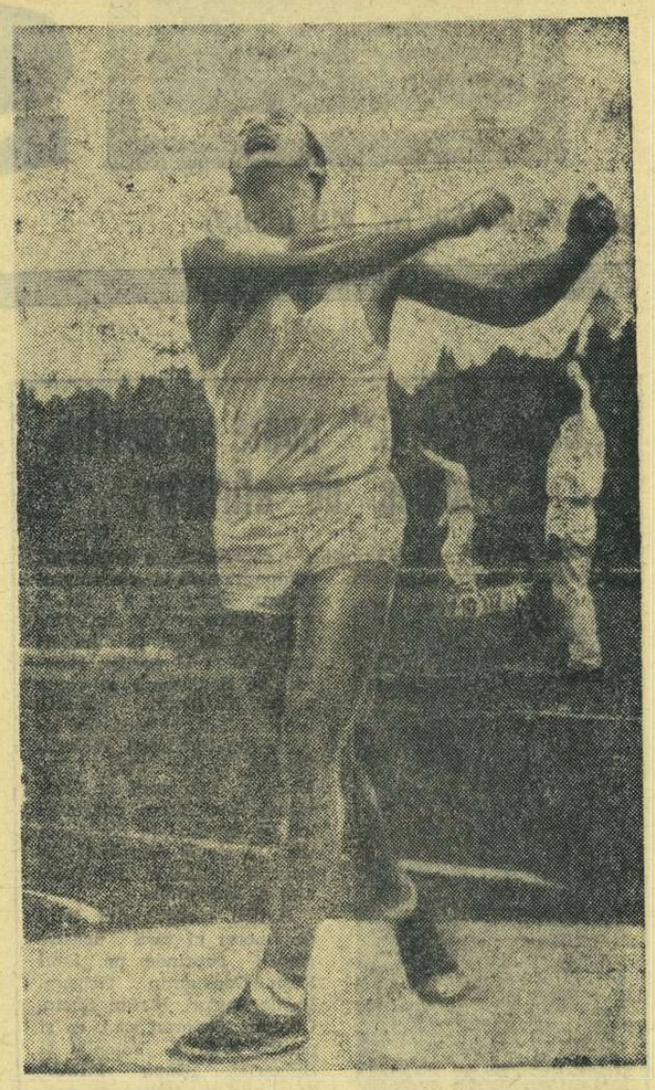

IOSIF NAGHI

„Delfinul" Ad. Covaci își parcurge „secvența"
Foto: V. BAGEAC

INCEPE SĂ SE PROFILEZE O ȘTAFETĂ MIXTĂ

Foarte mulți dintre specialiștii înotului sînt de părere că nivelul valoric al sportivilor dintr-un club, sau — mergînd chiar mai departe — dintr-o țară întreagă, ți-l poate oferi o ștafetă mixtă. Reunind, în mod firesc, pe cei mai buni oameni la cele patru procedee tehnice, această ștafetă reprezintă într-un fel chintesența valorilor.

Ani de zile rezultatele înregistrate de înotătorii români la această probă au fost mai mult decît mediocre, cronometrele oprindu-se cu regularitate (să luăm exemplul băieților) la 4:20,0. Tentativele, și așa extrem de rare, ale unor echipe reprezentative în ultimii doi ani au dus recordul spre 4:15,0, dar, între timp cele mai bune rezultate mondiale și europene ajunseseră sub 4 minute !

Țara noastră a avut, cu ani în urmă, brasiști de mare valoare și chiar un „delfin" foarte rapid la vremea sa ; niciodată însă nu am putut alinia patru înotători de valori aproximativ egale. Anul acesta, însă, mai mult ca niciodată, începe să se profileze o asemenea mult așteptată ștafetă mixtă, ca o expresie tipică a evidentului salt calitativ înregistrat de natația românească.

Primele starturi ale anului — și concursul de la Reșița a probat din plin acest fapt — dovedesc că fruntașii înotului au gînduri mari, rezultatele lor apropiindu-se cu fiecare sezon, încet dar sigur, de limitele performanțelor autentice. Dacă vom aduna cele mai bune cifre ale primilor specialiști de la fiecare procedeu tehnic — Slavic 55,3 (în bazin de 33 m), Giurasa 62,8, Covaci 61,2 și Șoptereanu 68,2 — vom ajunge la un rezultat de 4:07,4, care poate instala oricînd cvartetul nostru în rîndul ștafetelor bine cotate în lume. Se va obiecta, poate, că rezultatele amintite au fost realizate în bazine scurte. Să nu ocolim însă evidentele posibilități demonstrate în fiecare an de către cei mai buni înotători, care de regulă își egalează (ba își și întrec) în sezonul de vară rezultatele înregistrate în bazin acoperit. În plus, să nu uităm că cifrele de mai sus sînt direct legate de probele individuale și că ștafetele oferă, prin starturile lansate ale ultimelor trei schimburi, posibilitatea cîștigării a cel puțin două secunde.

Iată, dar, cum încep să apară la orizont perspectivele obținerii unor reale performanțe, care să ducă deocamdată (pe măsura posibilităților actuale) la consacrarea unor individualități. În primul lor an de seniorat, Z. Giurasa și Ad. Covaci încep să cocheteze cu cifrele de valoare europeană. Cel puțin bucureșteanul are o viteză naturală ieșită din comun, iar în momentul cînd își va pune la punct rezistența el va coborî cu ușurință sub granița celor 60 de secunde. Și Marian Slavic are încă resurse de a deveni unul din cei mai buni craviști europeni ; după 15 luni de antrenament serios a ajuns la 55,3 și 2:03,6, caz destul de rar întîlnit în lumea natației.

Și nu am epuizat încă lista celor care ne-au delectat în cele trei zile reșițene. Vladimir Moraru (2:19,8 și 5:05,6) și Vlad Belea (2:24,0 și 5:03,7) par să-și fi găsit în probele mixte drumul marilor căutări. Inimosul N. Tat, alături de D. Demetriad, H. Schier, G. Götter, D. Naghi, Al. Băin, T. Șerban (redivivus) rămîn în continuare oameni de bază ai unei echipe naționale, pe care o dorim cît mai puternică și omogenă. În urma lor, o serie de tineri cu veritabile posibilități de progres împing „noul val" tot mai sus. E. Almer, D. Gheorghe, M. Movanu, M. Rău, I. Miclăuș, D. Turcanu, Al. Kuhn (și să nu-l uităm pe M. Hohoiu, absent din cauza unei boli) sînt doar cîteva dintre florile care au răsărit timpuriu în grădina înotului românesc. Drumurile spre tricoul național le sînt de pe acum deschise...

A. VASILIU

Primele confirmări pentru cea de a VIII-a ediție a campionatelor internaționale de înot ale României

La sfîrșitul acestei săptămîni va avea loc în bazinul acoperit (50 m) din Cluj cea de-a VIII-a ediție a campionatelor internaționale de înot ale României. Și-au anunțat participarea înotători din **Austria, Bulgaria, Cehoslovacia, Iugoslavia, R. F. a Germaniei, U.R.S.S.** și, bineînțeles, **România.**

La sediul Federației Române de Natație au sosit zilele trecute primele confirmări nominale. Astfel, din R. F. a Germaniei vor concura 4 înotători printre care, **Willi Donner** (creditat cu 1:09,0 și 2:33,0 pe 100 m și 200 m bras), **Andreas Petterson** (56,5 și 2:05,0 pe 100 m și 200 m liber), **Brigitte Lochter** (2:39,6 și 5:40,0 la 200 m și 400 m mixt).

Natația austriacă este reprezentată de 7 concurenți : **Cristl Filippovits, Ivette Hafner, Günther Planitzer, Gerhard Seidler, Peter Schmid, Gerhard Wieland și Reinhold Wissiak.**

Trei dintre înotătorii care fac deplasarea sînt și deținători de recorduri naționale. Așa, de pildă, **Peter Schmid** deține recordul Austriei în proba de 200 m mixt cu timpul de 2:27,2, **Gerhard Wieland** este creditat cu cea mai bună performanță în proba de 200 m spate, cu timpul de 2:20,5, iar **Reinhold Wissiak** este recordmanul probelor de 100 m și 200 m bras cu timpurile de 1:12,0 și, respectiv, 2:40,0.

Se așteaptă și celelalte confirmări nominale.

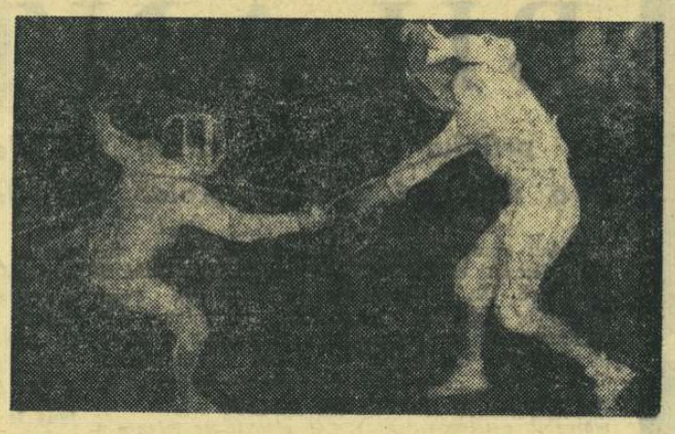

Mihai Țiu (în stînga) unul din cei mai constanți floretiști români în probele pe echipe
Foto: T. ROIBU

„Cupa Progresul" și „Cupa Viitorul"

● Pe stadionul Progresul s-a desfășurat cea de a III-a ediție a „Cupei Progresul". Au participat 240 de atleți de la cluburile din București. Cîteva rezultate : BĂRBAȚI — *100 m:* C. Rizon (I.C.F.) 11,0; *300 m:* T. Puiu (Dinamo) 35,1; *800 m:* M. Neamțu (I.C.F.) 1:57,8; *3000 m:* I. Tănase (Prog.) 8:59,3; *lungime:* M. Pantor (Prog.) 6,94; *înălțime:* Gh. Vangheles-cu (Prog.) 1,80; *greutate:* C. Crețu (Metalul) 15.16; *disc:* Z. Hegeduș (Dinamo) 48,21, Vl. Hodoș (Șc. sp. 2) 47,12; FEMEI — *lungime:* V. Secară (I.C.F.) 5,29; *greutate:* El. Elic (Metalul) 14,66, V. Brad (Prog.) 13,20; *disc:* Șt. Lesenciuc (Dinamo) 48,26. De remarcat inițiativa organizatorilor de a acorda cupe individuale pentru cele mai bune rezultate obținute (după tabela internațională de punctaj). Acestea au revenit următorilor atleți : *seniori* — Tudor Puiu (847 p); *senioare* — Elena Elic (1026 p); *juniori* — Vlad Hodoș (821 p); *junioare* — Viorica Brad (934 p). **(D. DUMITRESCU).**

● Pe terenul centrului de antrenament „23 August" a avut loc cea de-a doua rundă a „Cupei Viitorul", începută în urmă cu două săptămîni. Au participat 563 de juniori și copii și au fost îndeplinite 97 de standarduri de participare la concursul republican de primăvară al juniorilor. În final, trofeul a revenit Școlii sportive nr. 2, ai cărei reprezentanți au totalizat 1654 puncte. Pe locurile următoare : Viitorul 1443 p și Metalul 851 p. Rezultate individuale : JUNIORI I — *100 m:* Gh. Dulgheru (Din.) 11,0, Fl. Dumitru (Șc. sp. 2) 11,4; *200 m:* V. Pitrop (Șc. sp. 2) 23,3 ; *800 m:* A. Constantinescu (Din.) 1:58,8; *1500 m:* A. Constantinescu 4:09,6; *3000 m:* Fl. Vana (Met.) 9:06,4; *110 mg:* M. Ling (Viit.) 15,5; *disc:* D. Tudor (Șc. sp. 2) 43,12; *ciocan:* D. Popescu (Constr.) 55,80; JUNIORI II — *80 m:* T. Mihalache (Șc. sp. 2) 9,5; *300 m:* Fl. Dumitru 37,4; *1000 m:* E. Busuioc (C.S.Ș.) 2:45,2; *lungime:* C. Ionescu (Din.) 6,70; *disc:* N. Pană (Șc. sp. 2) 40,32; *suliță:* N. Badea (Viit.) 45,04; *ciocan:* G. Călin (Șc. sp. 1) 50,92; COPII — *60 m:* Ad. Velicu (Șc. sp. 1) 7,7; *500 m:* Al. Senpeteri (Șc. sp. 2) 1:15,3; *înălțime:* Ad. Weber (Șc. sp. 1) 1,50; JUNIOARE I — *100 m:* E. Mirza (Șc. sp. 1) 12,8, Al. Popescu (Steaua) 12,9; *200 m:* Cl. Duda (Viit.) 26,9; *400 m:* L. Vasiliu (Constr.) 61,2, M. Zidu (Viit.) 62,7 ; *80 mg:* E. Mirza 12,3; *greutate:* M. Micu (Constr.) 12,39; *disc:* Cr. Slașomeanu (Tehnica Brănești) 36,03; JUNIOARE II — *300 m:* V. Recu (C.S.Ș.) 42,5; FETIȚE — *lungime:* D. Cătineanu (Met.) 4,99. **(C. PUFU).**

Alpiniștii de la Metalul Hunedoara învingători în etapa de iarnă a campionatului republican

Masivul Retezat, acoperit din belșug cu zăpadă, a fost teatrul marii întreceri de iarnă a alpiniștilor fruntași din țară. Desfășurată pe un traseu dificil dar pe o vreme splendidă, etapa de iarnă a campionatului republican pe echipe — seniori a luat sfîrșit cu victoria metalurgiștilor de la Hunedoara care au avut în *A. Rițișan* un excelent animator secundat, cu succes, de *E. Betegh* și *I. Dumitraș*.

O remarcabilă comportare au avut studenții Institutului de Petrol, Gaze, Geologie *(P. Bordea, D. Vasilescu, P. Batu)* care s-au clasat pe locul III, fiind precedați de A.S. Armata II *(A. Irimie, N. Sbircea, A. Köpe)*.

Clasamentul se prezintă astfel: 1. Metalul — Hunedoara 100 p.; 2. A.S. Armata II — Brașov 99 p., 3. C.S.U. — I.P.G.G. — București 97 p., 4. C.F.R. Petroșeni 96 p., 5. Dinamo I — Brașov 96 p., 6. Sănătatea — București 95 p. Au participat 10 echipe.

★

La 14 aprilie, în Bucegi, va avea loc o nouă competiție de alpinism. Este vorba despre alpiniada universitară organizată de Clubul sportiv universitar I.P.G.G. la care vor participa secțiile de alpinism din București precum și studenți din celelalte centre universitare.

BILANȚ...

(Urmare din pag. 1)

Gheorghe Condovici *(în prezent antrenor federal)*, Elena Tutan, Petre Mihaiuc și Lucia Chiriță. *Mihaiuc și Chiriță sînt sportivi de nădejde ai actualului lot reprezentativ de seniori și senioare.*

În domeniul sporturilor individuale mai sînt de reținut alte două nume : Mihai Țiu, *component al echipei de floretă a României, campioană mondială, precum și* Adrian Stoica, *care a făcut parte din echipajul de caiac 4 juniori, campion european.*

Elemente de certă valoare au fost formate și în cadrul unor secții de jocuri sportive. La rugby, de pildă, au fost crescute cîteva talente în frunte cu Onuțiu, *titular în prima reprezentativă a țării, și* Ene, *component al echipei Dinamo București, cîștigătoare a „Cupei campionilor europeni". În handbal, au primit galoanele consacrării sportivi fruntași ca* Goran, Marinescu și Roșescu, *actualmente în echipa Steaua.*

Cum s-a ajuns la descoperirea acestor elemente ? Evident, printr-o asiduă muncă de selecție. Tinerii cu calități fizice și înclinații deosebite trec, apoi, printr-un proces de pregătire foarte riguroasă, condusă de cadre cu o bogată experiență, cum sînt profesorii D. Gîrleanu, L. Pandele *(atletism)*, Gh. Demeca și M. Mitrofan *(natație)*, N. Vieru *(gimnastică)*, C. Panescu *(scrimă)*, Cornel Munteanu *(rugby)*, V. Mociani și C. Birsănescu *(caiac-canoe și canotaj). Munca plină de pasiune, desfășurată cu competență și răbdare de antrenorii clubului, a fost un îndemn pentru mulți dintre sportivi, ca, după terminarea studiilor, să devină ei înșiși îndrumători ai tinerei generații. Este cazul tinerilor profesori* Gh. Fedoreanu și Elena Ciulinaru-Samungi *(atletism)*, Cristina Andriță-Zamfir *(gimnastică)*, Ion Halmaghi *(scrimă)*, Petrica Blojan-Popa *(caiac).*

La succesul activității Clubului sportiv școlar din Capitală și-au adus contribuția numeroși profesori de educație fizică și directori de școli generale și licee, care — convinși fiind de utilitatea practicării performanței încă de la o vîrstă fragedă — și-au îndrumat propriii lor elevi către secțiile clubului.

Perspectiva ? La fel de frumoasă ca și pînă acum. Din rîndul celor peste 1 000 de membri ai clubului (cifra exactă : 1 058) care activează în nu mai puțin de 14 ramuri de sport, antrenorii de aici, a căror capacitate este bine cunoscută, vor putea alimenta loturile naționale cu noi și noi elemente de nădejde, cu tineri capabili să ne reprezinte culorile țării în marile competiții internaționale. Atmosfera de muncă rodnică, creatoare care domnește la Clubul sportiv școlar constituie un argument decisiv în sprijinul realizării unui asemenea obiectiv major.

DUPĂ BUDAPESTA ȘI BUCUREȘTI...

(Ne vorbesc antrenorii federali)

La încheierea întrecerilor internaționale de la *Budapesta* („Cupa Gaudini" la floretă bărbați) și *București* (dubla întîlnire de sabie România—Bulgaria), am adresat antrenorilor federali aceeași întrebare: *Cum apreciați comportarea trăgătorilor noștri?* Iată răspunsurile primite...

● VASILE CHELARU: *„Actuala ediție a „Cupei Gaudini" a fost cea mai disputată din istoria competiției. Și, evident, una dintre cele mai reușite sub aspectul calității. Noi am lăsat o bună impresie întrecînd echipa Franței* (n.r. pentru a treia oară consecutiv) *și învingînd apoi „4"-ul Italiei. Cu Ungaria lucrurile au mers mai greu. Echipa gazdă s-a detașat chiar din prima manșă. În manșa a doua am încercat să refacem handicapul, scorul a ajuns la un moment dat la 6—3 pentru floretiștii unguri, apoi gazdele au dezlănțuit din nou un iureș, ca și la început, și sportivii noștri n-au mai putut să-l contracareze. Sigur, scorul de 4—12 este mult prea sever față de raportul de forțe dintre cele două echipe. Adevărul este, însă, că noi n-am contat decît pe Țiu și într-o oarecare măsură pe Mureșanu și Drîmbă. N-am avut cel de-al patrulea titular. Problema găsirii celui de-al patrulea floretist pentru națională este acută, dar, desigur, ea poate fi rezolvată pînă la Olimpiadă".*

● Prof. NICOLAE NICOLAU: *„Deci, și în întîlnirile de la București — la fel ca și în cele de la Sofia — sabrerii bulgari și-au apropiat victoriile la echipe. După părerea mea, rezultatul este normal, echipa oaspe dispunînd de cîteva atu-uri greu de depășit la această oră: un lot mai omogen și o pregătire pe care au inaugurat-o mult mai devreme decît noi.*

Se știe, însă, că n-am urmărit — în această confruntare sportivă cu sabrerii bulgari — victoria cu orice preț. Dimpotrivă, căutînd cu răbdare și tact o formulă de echipă, folosim un lot larg pe care intenționăm să-l încercăm într-o serie de întîlniri cu caracter amical, cu adversari diferiți. Cred că o satisfacție deplină au oferit Vintilă și Bădescu, sabreri cu o mare capacitate de orientare tactică, cu temeinice cunoștințe tehnice. Pentru restul echipei rămîne să mai încercăm. În atenția noastră se află și Culcea, și Nilcă și Vornicu precum și cei doi sabreri pe care urmează să-i vedem cum se vor comporta la mondialele de tineret de la Londra — Irimiciuc și Popescu."

CU TUNUL DUPĂ VRĂBII

Din păcate, adeseori se trage cu tunul în vrăbii.

Vrăbiile, după cum știm, cu toții, sînt mult mai puțin primejdioase decît rinocerii ca să nu mai amintim rechinii și balenele. Ar ajunge, ca să le ucizi, o praștie, iar ca să le alungi — un fluierat.

Și cu toate acestea se trage cu tunul.

E destul de ușor de priceput că rîndurile de mai sus au un caracter metaforic. Pentru a demasca micile găinării, inadvertențele penibile, se cere ajutorul presei, în loc de a le sancționa imediat. Ocupîndu-se de fleacuri foiletonul se minimalizează și el.

E adevărat că unele stări de fapt sînt atît de simple încît cititorul întreabă: de ce nu s-au luat măsuri pînă acum?

Datorită inerției — puteri răspunde. Datorită inerției — care, cu timpul se transformă în complicitate— pentru că nu se poate să asiști zilnic la diverse găinării, huliganisme și să le accepți, fără a deveni tu însuți părtașul lor.

Dispar bocanci de schi dintr-o magazie? Corespondenții scriu ziarului cerînd un articol fulminant.

— Dar, de fapt —

Un înaintaș își cotonogește adversarul în cadrul campionatului sătesc? Se cer pagini sau chiar numere întregi de ziar consacrate loviturilor la ștaif. Se pierde o minge de tenis? Se propune o masă rotundă formată din fizicieni, scriitori și veterani ai luptelor libere.

Nu de mult, cu ocazia meciului de fotbal între Crișul și Petrolul la Oradea s-au programat și meciuri de baschet și volei. Toate au început cu o oră, cu două ore întîrziere. Era duminică — orădenii voiau să respire și să vadă un spectacol sportiv. Dar organizatorilor puțin le pasa de spectatori. Evident trebuiau sancționați și încă în așa fel ca să înțeleagă bine respectul datorat oamenilor cărora le furase timpul liber.

Dar nu i-a sancționat nimeni. S-a cerut ajutorul ziarului.

La Focșani întreținerea stadionului municipal a fost încredințată gîndacilor. Gîndacii au căpătat o locuință frumoasă în incinta stadionului și au prins să se transforme în împărați. Ca să facă față cheltuielilor de curte (gîndacii — împărați trăiesc pe picior) au început să vîndă semințe (pe sub mînă, pentru păstrarea rangului). Și ca să li se recunoască autoritatea bat spectatorii și injură. Gîndacii au și nume: Constantin și Elena Gîndac.

Cu toate că apucăturile lor sînt bine cunoscute nimeni nu i-a scos din locuința pe care o ocupă pe stadion. Dar cineva a spus: „Îi evacuez dacă scrieți la ziar".

De ce „dacă scrieți la ziar", stimate tovarășe președinte al asociației sportive, Marin Cristea? Pînă cînd de la această modestă tribună — dar totuși tribună de presă — trebuie combătuți organizatorii uituci și gîndacii de stadion?

N-ar fi mai cinstit și mai folositor să se ia măsuri de fapt împotriva celor care nu iau măsuri pentru a face ordine în rîndul subalternilor lor? N-ar fi mai cinstit să se demaște de obicei inerția și nepăsarea celor care așteaptă să le vină acest ajutor de sus, pe cale grafică?

Pentru că nu se poate trage la infinit cu tunul în vrăbii.

Camil BACIU

După corespondențe de V. Sere, A. Axente și alții.

IN CURIND PE ECRANE

Echipele de tineret-rezerve Dinamo Bacău și Dinamo București au furnizat un joc mult mai dinamic și mai spectaculos decît aveau să o facă — în meciul „vedetă" — primele garnituri. Iată în imagine unul din cele patru goluri ale echipei gazdă, înscris de Rugiubei la „pătianjen".

Foto: prof. V. BOGDĂNEȚ

Mîine, pe stadionul Giulești

Mîine pe stadionul Giulești, de la ora 16,30, echipa Rapid *întîlnește într-un meci de verificare formația de divizie C,* S.N. Oltenița.

În deschidere, de la ora 14,45: Rapid *(tineret-rezerve)* — A.S.E.

TURNEUL ECHIPELOR SUEDEZE

SIRENA — KAGGLUNDS 3—1 (1—1)

Partida a prilejuit o dispută frumoasă în care jucătorii Sirenei au dominat majoritatea timpului. Totuși, rapidul suedez Strandberg deschide scorul în min. 10 la un contraatac. În continuare, gazdele preiau din nou inițiativa și egalează prin Bădulescu în min. 36. După pauză dominarea se accentuează și scorul se modifică de două ori: Popa (min. 60) și Catra (min. 80).

VIOREL ȚIRLI, coresp.

AUTOBUZUL — ELNĂ I. K. 7—1 (1—1)

În min. 20 centrul atacant al oaspeților Jorgen Morin deschide scorul, dar gazdele egalează în min. 32 prin Nicolae Vasile, rezultat cu care se încheie prima repriză. După pauză bucureștenii depășesc net pe oaspeți și mai înscriu șase goluri prin Opriș (min. 61), Bobin (min. 64), Andrei (min. 71), Ivan (min. 76), Trăistaru (min. 81) și Tănase (min. 87).

CORNELIU PUFU—coresp.

ABATORUL BUCUREȘTI — KEBNEKAISE I. K. 2—1 (1—1)

Pe terenul „Timpuri Noi" din Capitală, fruntașa seriei I a campionatului orășenesc, Abatorul, a obținut o frumoasă victorie internațională în fața formației suedeze Kebnekaise I.K. cu 2—1 (1—1). Au marcat: Vlădoiu (min. 9) și Florea (min. 79) pentru Abatorul, respectiv Reijo (min. 18). Excelent arbitrajul lui D. Nichifor — București.

AUREL PĂPĂDIE—coresp.

Antrenamentul școlarilor

Astăzi, de la orele 16, pe stadionul Voința (capătul tramvaiului 5) are loc primul antrenament comun al componenților reprezentativei liceelor bucureștene, în vederea meciului „L" București-„L" Cluj programat duminică 21 aprilie, pe stadionul Republicii.

De la orele 14 va avea loc, pe același stadion, un antrenament al formației reprezentative a școlilor generale, care se pregătește pentru meciul cu o echipă omoloagă clujeană.

fotbal

Colegiul central al arbitrilor se opune; de ce?

Recent, a apărut un articol în SPORTUL în care se analizează poziția Colegiului central al arbitrilor de fotbal față de promovarea unor conducători de joc din municipiul București, în lotul divizionar.

Considerînd ca o datorie a da explicațiile necesare — mai mult pentru masa arbitrilor din țară și pentru amatorii de fotbal, decît pentru autorul articolului menționat — voi căuta să fac unele precizări.

În activitatea fotbalistică din țara noastră figurează în prezent un număr de 3137 arbitri activi. Dintre aceștia, sînt selecționați, pe baza propunerilor comisiilor teritoriale de fotbal și a valorii lor, cei care pot conduce jocuri divizionare (A, B și C).

Numărul arbitrilor din lotul divizionar s-a stabilit în funcție de numărul meciurilor duminicale, care, în actualul sistem competițional necesită 168 de arbitri pe etapă. La aceștia mai trebuie adăugați circa 100 de arbitri de rezervă, care să asigure eventualele indisponibilități, recuzări din partea unor echipe, suspendări, precum și posibilitatea unei rotații și a unor pauze (un lot de arbitri divizionari prea mare duce la lipsa de continuitate, în această activitate, ceea ce poate avea influență asupra calității arbitrajelor).

Pe de altă parte, răspîndirea echipelor divizionare în diversele localități ale țării, chiar cele mai depărtate (Mangalia, Carei, Vatra Dornei, Anina etc.), precum și necesitatea ca — în special în divizia C — cheltuielile efectuate de echipe pentru baremul arbitrilor să fie cît mai scăzute, impun ca și repartizarea arbitrilor din lotul divizionar să fie cît mai uniformă pe întreg teritoriul țării.

Cu toate acestea — datorită unor cauze obiective dar și subiective — numărul arbitrilor bucureșteni în lotul divizionar a fost în permanență mult mai mare decît o cereau necesitățile. O majorare a lotului divizionar total de arbitri — care și așa depășește numărul maxim cerut de necesități — dacă s-ar face, ar trebui efectuată în folosul unor alte regiuni și localități ale țării decît municipiul București. Este suficient să comparăm numărul arbitrilor divizionari din fostele regiuni Suceava (6), Maramureș (9), Argeș (11), Bacău (12) etc. cu cel al municipiului București, care pînă nu de mult era de peste 90! Din cauza acestei disproporții evidente au fost situații cînd, în urma delegării puținilor arbitri divizionari din regiunile respective, am fost determinați să programăm arbitri bucureșteni la jocuri de B sau C, în localități depărtate (echipele organizatoare trebuind să suporte în felul acesta cheltuieli exagerate).

Situația actuală a arbitrilor din lotul divizionar, repartizați pe fostele regiuni ale țării (întrucît acțiunea de constituire a colegiilor județene de arbitri este în curs de desfășurare) este următoarea:

Denumirea fostei regiuni	nr. total arbitri activi	din care: în lotul divizionar	% față de total arbitri din lotul divizionar
Argeș	75	11	3,9
Bacău	143	12	4,2
Banat	435	14	4,9
Brașov	253	19	6,7
București	203	13	4,6
Cluj	173	17	6,0
Crișana	118	13	4,6
Dobrogea	129	13	4,6
Galați	161	15	5,3
Hunedoara	101	10	3,5
Iași	103	12	4,2
Maramureș	144	9	3,2
Mureș Aut. Maghiară	185	10	3,5
Oltenia	181	15	5,1
Ploiești	146	15	5,3
Suceava	96	6	2,1
Oraș București	486	80	28,2

Din aceste cifre se remarcă discrepanța între numărul arbitrilor divizionari din București — chiar dacă — pe medie — valoarea lor este superioară — și celelalte regiuni ale țării. O majorare a numărului arbitrilor divizionari din București — și așa prea mare — ar conduce la o mai accentuată necorelare a lor față de celelalte localități ale țării. Mai trebuie precizat ceva: în prezent, nu se admite ca echipele să fie arbitrate de arbitri din aceeași localitate. În București activează în competiții divizionare 14 echipe (în nici o altă localitate, județ sau fostă regiune nu sînt atîtea echipe divizionare). Din această cauză necesitățile competiționale impun un număr mai mare de arbitri divizionari în provincie, întrucît la 14 meciuri în care participă echipele bucureștene nu pot figura — de regulă — arbitri bucureșteni.

Ținînd seama de cele arătate mai sus, au dreptul Colegiul central și F.R.F. să statueze și să perpetueze o asemenea situație anormală? Categoric, nu! Cu toate acestea, Colegiul de arbitri al municipiului București propune, susține și insistă pentru majorarea lotului arbitrilor bucureșteni și își manifestă supărarea prin metodistul care îl coordonează, atunci cînd Colegiul central, profitînd de abandonarea forțată a activității unor arbitri, caută să reglementeze deficiențele arătate mai sus!

În ce privește promovarea unor arbitri tineri și capabili, Colegiul central este oricînd de acord să-i înlocuiască, pe baze principiale, pe acei arbitri din lotul divizionar, care s-au dovedit necorespunzători, cu alții, a căror valoare și capacitate justifică acest lucru.

Menționez că în ce privește promovarea cadrelor tinere, Colegiul central a întreprins în ultimul timp acțiuni concrete, ce nu pot fi contestate.

Printr-o școlarizare atentă, teoretică și practică, au fost atrași în această activitate o serie de foști jucători de performanță, datorită cărora vom asigura schimbul de mîine. Printre aceștia — care în prezent activează cu succes la meciurile de divizia C și de tineret — citez pe: C. Dinulescu și Alexandru Caricaș (foști jucători internaționali), Ovidiu Maior, Guido Fodor, Silviu Stăncescu, Simion Plev, Gh. Călbăjos, Gh. Botescu, V. Buimistriuc, V. Neacșu etc. (foști jucători de divizia A). La aceștia se mai adaugă arbitrii ceva mai vechi, care în prezent au ajuns în lotul B de arbitri, de asemenea foști jucători de performanță (Fr. Colossi, Alex. Paraschiv, Alex. Vădurescu, Gh. Retezan, D-tru Isăcescu, Mircea Bică etc.), precum și recent promovații la jocuri de categoria A, foștii jucători Radu Buzdun, Iuliu Boroș, Sever Mureșan.

În această direcție, punctul de vedere al Colegiului central se menține ferm și neschimbat: promovarea cu precădere a arbitrilor ce dovedesc talent și capacitate, din rîndul foștilor jucători de fotbal de performanță!

Andrei RADULESCU

P. S. Este de reținut propunerea metodistului bucureștean privind compunerea Colegiului central al arbitrilor, din arbitri virstnici, care nu mai conduc jocuri.

Personal sînt de acord și federația ar trebui să reflecteze asupra acestei probleme. Poate că ar fi bine dacă mai întîi s-ar experimenta propunerea la Colegiul de arbitri al municipiului București, în care, din 11 membri, 9 sînt arbitri în plină activitate.

A. R.

„AR EXISTA INTERES, EMULAȚIE, AMBIANȚĂ"...

Dialog cu antrenorul clujean Ad. Covaci

Întîlnirea noastră cu Adalbert Covaci, *antrenorul coordonator al Centrului de juniori și copii care funcționează la Cluj, a fost pe cît de neașteptată pe atît de plăcută. Discuția purtată cu dînsul, în biroul tov. Lőrincz, vicepreședinte al Consiliului județean pentru educație fizică și sport, a avut ca punct de plecare acel răspuns favorabil al elevului Ion Pop, din clasa a XI-a a liceului Emil Racoviță, la provocarea lansată de reprezentantiva de fotbal a liceelor bucureștene.*

— Știindu-vă un priceput și neobosit tehnician în importantul domeniu de creștere a elementelor tinere, ne-ar interesa opinia dv. în legătură cu organizarea meciurilor dintre selecționatele școlare.

— *Este o acțiune extrem de importantă, menită să scoată din inerție și să impulsioneze sectorul cel mai prețios pentru fotbalul nostru și anume acela din mediul școlar. Exemplul oferit de cele două orașe ar putea fi urmat și de altele, astfel ca — pe această platformă a rivalității sportive — să fie atrasă întreaga masă a elevilor din țara noastră. Așa, de pildă, mă gîndesc că într-un viitor foarte apropiat sînt posibile jocuri între Timișoara — Arad; Oradea — Carei, Baia Mare — Satu Mare, Craiova — Tr. Severin, Brăila — Galați, Iași — Bacău etc. etc. Apoi, pentru ca întrecerile reprezentativelor școlare să capete un caracter de continuitate, să fie pusă în joc o cupă transmisibilă sau ceva asemănător „Centurii Sportul" la box. Astfel de acțiuni la nivel de reprezentative școlare sînt foarte bine venite însă nu rezolvă în întregime problema.*

— Ce vreți să spuneți?

— *Că pentru lărgirea bazei de masă, pentru instruirea metodică de la o vîrstă fragedă a unui număr cît mai mare de copii FOTBALUL VA TREBUI SĂ PĂTRUNDĂ ÎN ȘCOLI ÎN MOD ORGANIZAT. În acest sens, am citit cîte ceva în ziarul Sportul, dar, nu știu de ce, lucrurile se amînă. Închipuiți-vă ce ar însemna o selecționată școlară care ar trece în prealabil prin sita întrecerilor interclase, și, apoi, inter-școli. Ar exista interes, emulație în rîndul elevilor, ca să nu mai vorbim de ambianță.*

— Pentru meciul București — Cluj, de la 21 aprilie, cum s-a procedat?

— *În linii mari, echipa noastră s-a conturat la ședința subcomisiei de juniori care a avut loc marți 26 martie. Neavînd, deocamdată, alte posibilități, tehnicienii prezenți la discuții, tov. Nestor Sendruțu, Silviu Avram, Ștefan Naghi, Vasile Bălțuțiu și eu am căzut de acord ca lotul să cuprindă pe elevii componenți ai formațiilor noastre de juniori. Firește, baza echipei va fi alcătuită din școlarii care joacă la Universitatea și C.F.R. Lotul a fost supus spre aprobare Comisiei județene de fotbal, pentru ca, foarte repede, să putem trece la efectuarea antrenamentelor separat: de o parte — selecționata elevilor pînă la 15 ani, de cealaltă — reprezentativa elevilor pînă la 18 ani.*

— Veți fi, cred, de acord că o echipă școlară alcătuită pe scheletul celor mai bune formații de juniori înseamnă și... calea cea mai ușoară. Desigur, îmi veți răspunde că la fel procedează și Bucureștiul, care are posibilități și mai mari de formare a unei echipe. Ideal ar fi însă ca aceste reprezentative să cuprindă numai pe elevii nelegitimați. Ce părere aveți?

— *Acest lucru va fi posibil numai atunci cînd fotbalul va fi introdus în școli în mod oficial. Și nu imediat, c' abia după cîțiva ani, cînd importanta măsură va culege și primele roade. Dar atunci va fi mai ușor și pentru centrele noastre de juniori și copii. Vom avea de unde alege elementele care ne trebuie. Pe cînd acum? Din cei 600 de copii care s-au prezentat nu de mult la triere abia am putut opri 53 cu care să completăm diferitele loturi pe grupe de vîrstă. 53, din care, foarte curînd, vor rămîne numai 30.*

— Cu ce efectiv activează în momentul de față centrul „Universitatea Babeș-Bolyai"?

— *Juniori și copii la un loc: 120. Este însă un număr mult prea mare, apreciez eu, dacă ținem seama de faptul că avem numai trei norme de antrenor.*

— Echipa I de juniori a centrului activează în campionatul local. Împărtășiți și dv. părerea că actualul sistem competițional, departe de a stimula pregătirea tînărului fotbalist, constituie o frînă?

— *Absolut. Și nu-i vorba aici numai de replica mai mult decît modestă a partenerilor de întrecere, ci și de faptul că ne vedem nevoiți să jucăm pe terenuri negazonate, o altă stavilă în calea desfășurării unui fotbal tehnic. Și pentru că a venit vorba de terenuri, permiteți-mi să depășesc oarecum cadrul discuției și să constat aci un fenomen îngrijorător: din motive mai mult sau mai puțin plauzibile, pe zi ce trece dispar tot mai multe spații de joacă pentru micii fotbaliști, neîncadrați într-o activitate organizată. Cu ce le înlocuim? Eu aș propune celor în drept să treacă de urgență la amenajarea — în mai multe puncte ale orașului — a unor terenuri de dimensiuni reduse, unde copiii din cartiere să poată practica mini-fotbalul. Cu mingi de tenis, de cauciuc, cu orice, așa cum de altfel a jucat fiecare dintre noi la vremea copilăriei. Ignorînd această problemă, înseamnă că lipsim fotbalul de zeci și sute de mii de copii care vor să învețe alfabetul sportului cu balonul rotund singuri, nesupravegheați de nimeni. Și apoi nu trebuie omis marele adevăr că aici pe aceste terenuri se dezvoltă personalitatea viitorului fotbalist.*

Aici, dialogul nostru atingînd coordonatele fotbalului privite în perspectiva lui s-a încheiat. Sintetizînd, pentru asigurarea schimbului de mîine nimic nu trebuie ignorat: nici fotbalul în școli, nici cel practicat în centre, cluburi și asociații, dar — mai ales — nici cel după care tînjește marea masă a copiilor cartierelor noastre.

G. NICOLAESCU

CAMPIONATUL — CONTRIBUȚIE LA PROGRESUL ECHIPEI NAȚIONALE DE HANDBAL

(Urmare din pag. 1)

pe acelea ce se referă la unele aspecte deficitare pe care le manifestă componentele lotului nostru, în comparație cu adversarele sale cele mai puternice.

Este vorba de constituția, înălțimea (medie și maximă a jucătoarelor), de „gabaritul" și robustețea lor, de valoarea și de calitățile fizice de care dispun, de forța de aruncare și posibilitățile de a realiza goluri de la distanță, de felul cum se descurcă din punct de vedere tactic individual, de tenacitatea cu care știu să lupte (în special în apărare), de personalitatea lor etc.

Desigur, nu fiecare din echipele adverse dovedește o netă superioritate, la toate aceste capitole enunțate, față de formația noastră. Tot astfel, aceasta dispune de anumite calități și cunoștințe în plus acolo unde adversarele prezintă lipsuri.

Îngrijorător este, însă, faptul că la jucătoarele noastre, lacunele de mult observate și sesizate persistă! Ele vin la lot (unele din ele de ani de zile) mereu cu aceleași deficiențe: *Anca* și *Buzaș* se complac în postura de rezerve și nu aduc cu ele acea ambiție care ar putea să le situeze pe primul plan; *Bitlan*, cu o pregătire fizică submediocră și, în special, cu o totală lipsă de suplețe și mobilitate, pentru înlăturarea cărela nu face nimic; *Secheli*, *Scorțescu*, *Dobirceanu* cu însemnate deficiențe de tehnică, ultima și cu reduse resurse fizice; *Băicoianu*, *Miklos* cu complexe psihice, lipsite de dezinvoltură, de dîrzenie și dorință de afirmare, sînt deficitare la capitolul viteză și rezistență; *Franz* nu are suficientă forță în picioare și, împreună cu *Șos*, prezintă lipsuri în deplasarea pe teren, în materie de viteză-rezistență; *Nemetz* este lipsită de personalitate în postul de conducătoare de joc etc.

Am citat numai cîteva cazuri de lipsuri flagrante, fără a avea pretenția unei analize care ar scoate în relief și alte deficiențe de care dau dovadă jucătoarele amintite, cît și altele din lot pe care nu le-am amintit aici.

Sîntem de acord că aceste jucătoare au și o serie de calități care, de altfel, le-au impus selecționării și le-au permis să realizeze unele rezultate valoroase. Dar faptul că ele nu se străduiesc, în timpul incomparabil mai lung pe care îl petrec la echipele lor de club să-și înlăture deficiențele printr-o asiduă muncă de pregătire individualizată, este fără îndoială condamnabil!

Între două convocări la lot, gradul de pregătire, forma sportivă și, în general, randamentul jucătoarelor scad simțitor, în loc să descrie o curbă, cît de cît ascendentă. Ele se simt, parcă, la echipele lor de club într-un fel de „concediu", se „menajează" la antrenamente și, chiar la jocurile de campionat, acuză „oboseală" și se manifestă rareori „în vervă". Antrenorii lor privesc cu resemnare această situație, în loc să ia atitudine și măsuri! Ei îngăduie ca jucătoarele să nu iasă din tipicul mediocrității și se declară mulțumiți dacă ele evoluează la nivelul valorii relativ scăzute pe care-l pretind jocurile divizionare, mai ales atunci cînd întîlnirea respectivă se soldează cu o victorie.

Trebuie să se știe că activitatea pregătitoare și competițională a echipelor de club face parte integrantă din planul de pregătire a lotului și că se pune bază pe progresul și creșterea valorică realizate în perioadele respective. La acțiunile de pregătire centralizată a lotului, sportivele trebuie să se prezinte cu un grad de pregătire anumit (și de la convocare la convocare în evidentă creștere), în așa fel încît reluarea acestora să se facă la un nivel mai înalt, din ce în ce, iar obiectivele și sarcinile antrenamentelor echipei naționale să vizeze procesul de perfecționare, de omogenizare, de stabilire a tacticilor speciale și nu cele ale instruirii și pregătirii de bază.

Jucătoarele și antrenorii (dar și conducerile secțiilor de handbal și ale cluburilor) trebuie să se simtă „părtași" — în responsabilități și în merite — cu antrenorii reprezentativei noastre la îndeplinirea sarcinilor ce stau în fața tuturor, cu privire la participarea la campionatul mondial. Toți acești factori trebuie să contribuie activ la lichidarea radicală a neajunsurilor ce au stat în calea unui progres mai evident.

Conducerea lotului trebuie să fie scutită, pe viitor, de unele măsuri nedorite, pe care a fost nevoită să le ia și care au impus, în decurs de un an, nu mai puțin de 12 „operațiuni" în componența lotului, desigur dăunătoare din punct de vedere al omogenizării echipei naționale, dar inevitabile și oportune sub aspect principial.

Printr-o colaborare mai substanțială sperăm să înlăturăm cauzele ce ne-au determinat să procedăm la neselecționarea sau eliminarea din lot a acelora ce, de fapt, sînt vizate să reprezinte țara în viitoarele întreceri. Ele au obligația morală de a se încadra strict în normele de conduită ale sportului de performanță și să se pregătească asiduu, cu perseverență și conștiinciozitate, în scopul ridicării necontenite a randamentului lor individual!

În meci restanță, Crișul — Politehnica București 36-76

Meciul feminin Crișul Oradea-Politehnica București, restantă din etapa a VII-a a diviziei A, s-a încheiat cu victoria campioanelor țării cu scorul de 76—36 (34—7). Aplicînd presingul pe tot terenul, bucureștencele s-au distanțat de la început și au acumulat, pînă la sfîrșitul primei reprize, un avantaj substanțial care le-a permis ca în următoarele 20 de minute să joace mai lejer. Cele mai bune: Vogel, Dumitrescu și Pruncu de la Politehnica, Lajos și Ghiță de la Crișul. Au arbitrat M. Vodă (Galați) — slab — și V. Chioreanu (Cluj) — bine. (**V. SERE**, coresp.)

Au sosit mingi pentru minibaschetbaliști

În sfîrșit, după multă așteptare, minibaschetbaliștilor le-au venit mult doritele mingi de dimensiuni potrivite lor. Zilele trecute a sosit, din Bulgaria, primul stoc de 1000 de mingi care, începînd de săptămîna viitoare, vor putea fi achiziționate direct din magazinele de sport din țară, de către școlile generale, licee, școli sportive și de către secțiile de baschet ale cluburilor și ale asociațiilor sportive. În curînd vor sosi alte 2000 de mingi, care, de asemenea, vor fi distribuite magazinelor de sport.

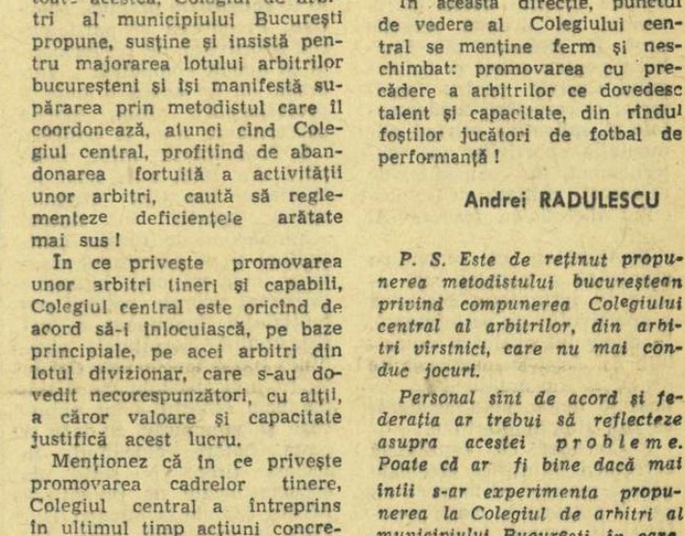

În ciuda opoziției adversarului, Dimancea (Steaua) aruncă la coș

Aruncarea liberă, un copil vitreg?

De la prima etapă a diviziei A tot sperăm să vedem baschet spectaculos. Din păcate, realizarea dorinței noastre întîrzie săptămînă de săptămînă. Acum, cînd campionatul s-a transformat într-o luptă acerbă pentru evitarea retrogradării și calificarea pentru turneul final, mai întîlnim partide încheiate la limită, după evoluții de scor palpitante. Dar, ce folos că această dispută este marcată de slaba calitate a jocurilor respective, de sumedenia de greșeli de tehnică și ratări. Duminică, în sala Floreasca, îi auzeam pe doi dintre puținii spectatori că mai interesant este să urmărești campionatul calculînd clasamentul. Pentru că meciurile...

Referitor la aruncările la coș. Uneori, ba putem spune de cele mai multe ori, antrenorii și jucătorii uită că esența baschetului, că toate eforturile tehnice, tactice și fizice au drept scop final reușita aruncării la coș. Echipele noastre urmăresc însă numai aruncarea decisivă, dintr-o poziție sigură de sub panou. Ca urmare, sub panouri se produce o încîlceală de loc plăcută. Lipsesc, sau se execută foarte rar, aruncările de la semidistanță și distanță care ar aerisi spațiul de aruncări libere și ar spori eficacitatea jocului. Dar, ce să vorbim despre aruncări de la semidistanță, cînd chiar aruncările libere sînt ratate într-o proporție îngrijorătoare? Fetele de la Rapid au ratat simbătă 21 de încercări, cele de la Constructorul au realizat doar 43%, icefiștii au obținut 45%, iar baschetbaliștii de la Politehnica Galați 53%.

Nu mai sînt la modă aruncările de la 5—7 m? Poate pentru echipele noastre, pentru că, pe plan internațional, ele constituie baza tacticii marilor teamuri. Mai trist este că înșiși jucătorii, dar mai ales jucătoarele din loturile naționale, ratează enorm, inadmisibil chiar. Iar faptul că actuala perioadă de pregătire nu prevede îmbunătățirea procentajelor la aruncări, nu poate constitui o scuză. O baschetbalistă fruntașă trebuie să aibă întotdeauna un minim de 70% procentaj la aruncările libere, indiferent de perioada de pregătire, indiferent de adversare.

Mai trebuie spus ce e de făcut?

d. st.

ȘTIINȚA ÎN SLUJBA PERFORMANȚEI

Ancheta ziarului **sportul**

Continuăm publicarea răspunsurilor primite din partea unor reputați oameni de știință și cercetători, din țară și de peste hotare, la ancheta internațională inițiată de ziarul „Sportul" pe tema : „Rolul și consecințele cercetării științifice asupra fenomenului sportiv". Iată cele cinci întrebări la care invitații noștri au răspuns după preferințe :

1. Care considerați că a fost aportul cercetării științifice la realizarea excepționalelor recorduri sportive din ultimul deceniu ?

2. In ce direcții cercetarea științifică a pătruns mai adînc în intimitatea biologică a sportivului de performanță ?

3. Rezultatele cercetării științifice în sport sînt exprimate doar prin marii sportivi ai lumii, oameni cu un potențial biologic exceptional, situat mult deasupra mediei, sau pot fi fructificate și pentru întărirea sănătății și fortificarea fizică a omului obișnuit ?

4. Dacă performanțele sportive actuale sînt rezultanta unor metode de antrenament perfecționate, sprijinite pe cercetarea științifică a unei alimentații specifice și a unor metode de recuperare rapidă, nu considerați că ele pot deveni privilegiul exclusiv al unei minorități umane care poate beneficia de acest cadru costisitor ? Nu apare astfel, în perimetrul sportului, o problemă de ordin moral ?

5. Care sînt preocupările dv. științifice de dată recentă și cum se înscriu ele pe orbita unui comandament de ordin științific și umanitar ?

Anchetă realizată de **Romulus BALABAN**

Sportul de performanță — privilegiul unei minorități

Dr. ION DRAGAN
directorul Centrului de medicină sportivă din București

1. Aportul cercetării științifice la realizarea excepționalelor performanțe sportive din ultimul deceniu, s-a datorat în special : a) **reactualizării metodei contracțiilor izometrice pentru îmbunătățirea forței musculare ;** b) **introducerii și fundamentării științifice a antrenamentului pe intervale** (merite deosebite revenind în această direcție prof. H. Reindell din Freiburg pentru atleți și fiziologului Carlyle pentru înotători) ; **c) cercetării fundamentale și aplicative privind alimentația sportivilor** (de antrenament, de competiție, de refacere), inițiată de cunoscutul dietetician francez A. Creff.

2. Apreciez că cercetarea științifică a pătruns mai adînc în intimitatea biologică a sportivului de performanță, în domeniul evaluării capacității de efort. De asemenea, au ajuns să fie mulțumitor cunoscute fenomenele metabolice din timpul efortului.

3. Consider că rezultatele cercetării științifice efectuate asupra marilor performeri nu pot fi aplicate la masa populației în scopul întăririi sănătății și fortificării fizice ; **sportul de performanță presupune o serie de aspecte pe care omul obișnuit nu le întrunește. Starea de sănătate a sportivului nu poate fi comparată cu cea a omului obișnuit, nici măcar ca noțiune.** In al doilea rînd, sportul de performanță practicat chiar după cele mai științifice reguli, nu întărește întotdeauna sănătatea (în unele cazuri chiar o prejudiciază : mă refer la leziunile aparatului de susținere, la răsunetul asupra metabolismului, cordului, efecte pe care nu sîntem încă, în măsură să le anticipăm, dat fiind timpul scurt de cînd se aplică metodele moderne de antrenament). **De aceea, cred că trebuie făcută o distincție netă între sportul de performanță** (activitate care reclamă în primul rînd unele însușiri naturale) **și sportul de masă, activitate accesibilă tuturor și cu efecte favorabile, multilaterale. Această distincție cred că trebuie menținută și în privința orientării muncii de cercetare.**

4. **Sînt de părere că sportul contemporan de performanță a devenit privilegiul unei minorități și că generează de pe acum probleme de ordin etic. Numai puțini sportivi pot beneficia de toate posibilitățile materiale și de toate cuceririle pe care știința mondială le furnizează practicii sportive.** Pregătirea și participarea sportivilor de performanță la marile competiții , îmbracă de pe acum o nuanță profesională ; altfel, marile performanțe n-ar fi posibile.

5. Preocupările mele, începînd din 1963, s-au axat pe studierea reacțiilor organismului sportiv în timpul schimbărilor de mediu (altitudine) și pe cercetarea efectelor unor mijloace biologice (hipoxia), asupra creșterii potențialului funcțional al organismului. Rezultatele obținute, unele foarte interesante și cu aplicabilitate imediată, au făcut obiectul unor publicații și comunicări în țară și peste hotare elucidînd, în același timp, o serie de aspecte legate de pregătirea pentru J.O. de la Mexico. Din 1965, la indicațiile acad. Th. Burghele, studiez răspunsul rinichiului la efort (prin mijloace moderne radioizotopice), iar o parte din rezultatele satisfăcătoare obținute le-am comunicat la Congresul F.I.M.S. de la Hanovra 1966.

Sportul e făcut pentru om, nu omul pentru sport

Dr. FERNAND R. PLAS
profesor agregat la Facultatea de medicină din Paris

1. Contribuția cercetării medicale științifice la realizarea recordurilor excepționale din ultimii zece ani a fost considerabilă. Prin intermediul ei au fost cunoscute tulburările datorate unui antrenament greșit dirijat, s-au aflat modalitățile de a le evita. Cercetarea a permis, pe de altă parte, asigurarea unei alimentații igienice, raționale.

2. Direcțiile în care a pătruns mai profund cercetarea științifică în intimitatea biologică a sportivului de performanță, **diferă de la țară la țară. In Franța cercetarea s-a îndreptat mai ales asupra aspectelor cardiologice și endocrinologice.**

3. Studiul datelor biologice ale campionilor ar putea furniza învățăminte excelente dacă ar fi posibilă examinarea lor temeinică. Ei se sustrag însă examenelor și ești adesea obligat, în cercetare, să te adresezi sportivilor de valoare mijlocie. Aceștia furnizează rezultatele cele mai interesante, de care beneficiază campionii. Pe de altă parte, este evident că omul mijlociu trage cel mai mare beneficiu din practicarea sportului. **Nu trebuie uitat că sportul e făcut pentru om și nu omul pentru sport.**

4. Urmărirea performanței nu trebuie să fie scopul exclusiv al practicării sportului. **Pentru majoritatea oamenilor, ceea ce trebuie să conteze este menținerea formei fizice și destinderea pe care o procură sportul.**

5. Continui cercetările mele cardiologice și biologice și mă ocup de instruirea medicilor în spiritul cunoștințelor necesare supravegherii sportivilor.

*Cortina marilor întreceri ale schiului alpin a fost coborîtă. Cei doi mari performeri ai sezonului, francezul Jean Claude Killy, **triplul campion olimpic de la Grenoble**, și canadiana Nancy Greene, campioana necontestată a schiului feminin, și-au primit trofeele care le certifică supremația. Iată-i, la Heavenly Valley, pozînd fotoreporterilor cu cele două exemplare gemene ale „Cupei Mondiale", sculptate în cristal.*

Telefoto : U.P.I.-AGERPRES

Actualitatea internațională

Bungert nu participă la Wimbledon

HAMBURG, 9 — In cadrul unui interviu televizat, cunoscutul jucător de tenis Wilhelm Bungert (R. F. a Germaniei), finalist al ultimului turneu de la Wimbledon, a declarat : **„Eu nu voi participa anul acesta la Wimbledon, deoarece nu am nici o șansă să ajung în sferturile de finală. Aceasta pentru că la competiție vor juca și tenismani profesioniști. Nu voi trece la profesionism întrucît am 29 de ani și sînt la sfîrșitul carierei sportive".**

MONTE CARLO : 300 rachete în întrecere

PARIS, 9 (Agerpres). — Au început întrecerile tradiționalului turneu internațional de tenis de la Monte Carlo. La actuala ediție participă peste 300 de jucători din mai multe țări, printre care și România.

In primul tur al probei de simplu bărbați, jucătorul român Petre Mărmureanu l-a învins cu 8—6, 6—2 pe belgianul Gronckel. Alte rezultate : Barany (Ungaria) — Velasco (Columbia) 7—5, 6—4; Lihaciov (U.R.S.S.) — Pokorny (Austria) 6—3, 6—4 ; Kakulea (U.R.S.S.) — Merlo (Italia) 6—2, 0—6, 6—0 ; Battrick (Anglia) — Kudelaka (Cehoslovacia) 6—2, 6—2 ; Holecek (Cehoslovacia) — Lewandowski (Polonia) 6—2, 4—6, 6—2 ; Szoke (Ungaria) — Alvarez (Columbia) 9—7, 6—1.

Întreceri pentru „Cupa Eliberării" în Cehoslovacia

In Cehoslovacia s-au disputat competițiile sportive internaționale dotate cu „Cupa Eliberării".

Turneul internațional feminin de handbal, disputat la Bratislava, s-a încheiat cu victoria formației sovietice „Sviesa" din Vilnius. In meciul decisiv, handbalistele sovietice au întrecut cu scorul de 11—7 (5—4) echipa cehoslovacă Inter Bratislava. Pentru locul trei, Vinogrady Bratislava a învins cu 12—9 (8—7) pe Vasas Budapesta.

Turneul internațional feminin de volei s-a încheiat la Ostrava cu victoria selecționatei R.D. Germane, care a totalizat 5 puncte (setaveraj 7—5). Pe locul doi s-a clasat prima echipă a Cehoslovaciei tot cu 5 p. (setaveraj 6—5). Locul trei a fost ocupat de formația secundă a Cehoslovaciei cu 4 p (6—6), iar locul patru de formația Ungariei cu 4 p. (5—8). In ultimul joc, Ungaria a învins cu 3—2 (4—15, 11—15, 15—9, 15—3, 15—13) Cehoslovacia „A".

SOEDERLUND A REDEVENIT LIDER ÎN „TURUL MAROCULUI"

Ieri, în Turul ciclist al Marocului s-a disputat cea de a 9-a etapă, contracronometru individual, pe distanța de 62 km între localitățile Meknes și Fez. Ea a prilejuit o schimbare de lider, Gabriel Moiceanu predînd tricoul galben suedezului Kurt Soederlund, sosit al doilea în etapă.

In cursa solitară, cel mai rapid s-a dovedit marocanul El. Farouki, cronometrat în 1 h 23:54, L-au urmat suedezii Soederlund în 1 h 25:56 și Ripfel în 1 h 26:35. Al patrulea a fost Smith (Anglia) 1h 27:15, iar al cincilea — El. Gourch (Maroc) 1 h 27:37. Pe locul 6 în clasamentul etapei figurează românul I. Ardeleanu, în 1 h 28:08. G. Moiceanu a terminat al 11-lea. Timpul său — 1 h 29:50. Ciumeti este al 15-lea cu 1 h 31:53, iar Moldoveanu al 17-lea — 1 h 32:49.

In clasamentul general conduce Soederlund (Suedia) cu timpul total de 36 h 49:10 urmat de Moiceanu (România) la 1:46, El Gourch (Maroc) la 2:09, El Farouki (Maroc) la 2:35, Otrempski (Polonia) la 3:22, Valencici (Iugoslavia) la 3:25, Ardeleanu (România) la 6:46.

In clasamentul pe echipe conduce Polonia cu 110 h 44:30, urmată la 2:31 de România, la 9:26 de Suedia, la 27:58 de Iugoslavia etc.

Pînă la sfîrșitul cursei mai sînt cinci etape.

CIRICI ȘI LEIN, învingători în turneul de șah de la Sarajevo

BELGRAD, 9 — Turneul internațional de șah de la Sarajevo s-a încheiat cu victoria marilor maeștri Cirici (Iugoslavia) și Lein (U.R.S.S.) Sorții au decis ca partida dintre ei să se dispute în ultima rundă, și cei doi jucători au căzut de acord asupra remizei încă de la mutarea 16-a.

Iată clasamentul final al turneului : 1—2. Cirici (Iugoslavia), Lein (U.R.S.S.) 10 p ; 3—4. Kavalek (Cehoslovacia), Krogius (U.R.S.S.) 9½ etc.

Campionii de box ai Poloniei

POSNAN 9. — Au luat sfîrșit campionatele de box ale Poloniei. Iată campionii la cele 11 categorii de greutate : Fiske, Vihman, Andruszkiewicz, Vadas, Grudzien, Ribski, Kazinski, Rudkovski, Stanczikowski, Dragan și Trolia.

Nu au participat Galonszka și Kulej.

Cu balonul rotund în jurul lumii

LIVERPOOL — WEST BROMWICH LA AL TREILEA MECI

La Liverpool s-a rejucat meciul din cadrul sferturilor de finală ale „Cupei Angliei" la fotbal dintre echipele Liverpool și West Bromwich. Și de data aceasta cele două echipe au terminat la egalitate : 1—1 (1—0) — după prelungiri — astfel că, pentru a fi stabilit viitorul adversar al formației Birmingham în semifinale, va fi necesar un al treilea meci.

UN EVENTUAL AL TREILEA MECI FRANȚA — IUGOSLAVIA SE VA DISPUTA LA TORINO

La 24 aprilie se va disputa la Belgrad meciul retur de fotbal din cadrul sferturilor de finală ale campionatului european dintre echipele Franței și Iugoslaviei. După cum se știe, primul joc disputat la Marsilia s-a încheiat cu un rezultat de egalitate : 1—1. In cazul unui al treilea joc, cele două federații au căzut de acord ca el să se dispute la 1 mai la Torino.

PREGĂTIRILE ECHIPEI UNGARIEI

Astăzi, la Bruxelles, echipa de fotbal a Ungariei, care se pregătește pentru meciurile cu echipa U.R.S.S. din cadrul sferturilor de finală ale Campionatului european, va susține un meci amical în compania echipei Anderlecht.

PROGRAMARI ÎN COMPETIȚIILE EUROPENE

Uniunea europeană de fotbal (UEFA) a anunțat oficial că primul meci dintre echipele Hamburg și Cardiff City, din cadrul semifinalelor „Cupei cupelor" va avea loc la 24 aprilie în nocturnă la Hamburg. Returul este programat la 1 mai la Cardiff. In cazul unui al treilea meci, el se va desfășura la 15 mai la Basel (Elveția).

Astă seară, la Lisabona se întîlnesc în prima manșă a semifinalelor „C.C.E." Benfica Lisabona cu Juventus Torino. In fotografie, în dreapta, Del Sol (Juventus) primul la minge

18 ECHIPE ÎN PRIMA DIVIZIE A FRANȚEI

Adunarea generală a Uniunii fotbalului profesionist francez, reunită la Paris, a aprobat rezoluția seminarului de la Vichy, în care se propunea ca din sezonul viitor prima divizie de fotbal să fie redusă de la 20 la 18 echipe. De asemenea, s-a hotărît abolirea vechiului contract al jucătorilor și stabilirea de contracte pe perioade fixate prin libera alegere a sportivului. O reorganizare a structurii diviziei secunde este proiectată pentru 10 mai, cînd va avea loc un nou seminar la Aix-en-Provence.

Sprinterul nr. 1

Sprinterul sud-african Paul Nash care, în cursul ultimelor zile, a egalat de trei ori recordul mondial în proba de 100 m plat, realizînd timpul de 10,0, este performerul necontestat al acestui început de sezon atletic în aer liber. Nash este în vîrstă de 21 de ani. El are o înălțime de 1,77 m și cîntărește 80 kg. Nash este student în ultimul an la Academia Comercială din Johannesburg. La începutul carierei sale, el a mers de cîteva ori 10,4 pe 100 m, ca apoi să realizeze un excepțional 10,1. De mai multe ori a alergat 200 m plat în 20,2 și a fost cronometrat cu 46,1 pe 400 m. Intr-o declarație făcută reprezentanților presei sportive, Nash a spus că speră ca în curînd să parcurgă 100 m în 9,9.

LA BUCUREȘTI VA EVOLUA CEA MAI BUNĂ ECHIPĂ SOVIETICĂ DE GIMNASTICĂ

CORESPONDENȚĂ DIN MOSCOVA

MOSCOVA, 9 (prin telefon). *Gimnastele sovietice își inaugurează în acest an programul competițional internațional cu un meci pe care-l vor susține în deplasare, la București. Clauza prevăzută în regulamentul întîlnirii România — U.R.S.S., că gimnastele vor prezenta atît exercițiile impuse cît și cele liber alese, constituie un bun prilej pentru echipa noastră feminină de a-și încerca forțele și de a constata nivelul atins în cadrul intenselor pregătiri efectuate în ultimul timp în vederea J.O. de la Ciudad de Mexico. Este mai mult ca sigur că iubitorii de sport din capitala României vor putea urmări un program interesant, o demonstrație de înaltă măiestrie și grație din partea echipei sovietice. Cel puțin două argumente pledează elocvent în sprijinul afirmației noastre. In primul rînd, este vorba de alcătuirea lotului. Cu excepția Polinei Astahova (momentan indisponibilă), antrenorii Iuri Știukman, Vikenti Dimitriev, Vladimir Smirnov și Sofia Muratova s-au stabilit asupra celor mai bune opt gimnaste pe care le avem la ora actuală. In al doilea rînd, ca urmare a unor asidue pregătiri efectuate în lunile de iarnă, componentele lotului reprezentativ sovietic dețin la ora actuală o formă remarcabilă.*

Marea vedetă a actualei selecționate a U.R.S.S. este, fără îndoială, Natalia Kucinskaia, *tripla campioană mondială de la Dortmund, în 1966, și deținătoare a multor altor remarcabile succese. Intre altele, să amintim că anul trecut ea a cucerit 5 titluri (toate, de fapt) de campioană a Uniunii Sovietice. In ultimele luni Kucinskaia, în vîrstă de 19 ani, studentă la Facultatea de psihologie din Leningrad, a avut două obiective importante: să slăbească cîteva kilograme și să-și însușească la un înalt nivel noile exerciții liber alese, considerabil îngreuiate față de cele cu care a evoluat în sezonul precedent. O altă componentă de bază a echipei noastre este* Larisa Petrik, *de asemenea în vîrstă de 19 ani, studentă la Institutul pedagogic din Vitebsk. Ea are exerciții noi la toate aparatele, dar cele mai spectaculoase execuții ale Larisei sînt cele de la paralele și sol. Elemente de mare dificultate și combinații surprinzătoare sînt executate cu o mare măiestrie, cu precizie și siguranță. In ultimul an Petrik a progresat extrem de mult pe linia constanței.* Zinaida Drujinina *este cea mai „vîrstnică" componentă a lotului ce face deplasarea la București: 21 de ani. Un amănunt pe care, cu siguranță, cititorii ziarului „Sportul" îl cunosc: numelui de Drujinina i s-a adăugat nu de mult și cel de Voronin, al binecunoscutului fotbalist sovietic. Mihail Voronin este mîndru de soția sa, apreciindu-i îndeosebi calitățile de gospodină ; antrenorii de la lot se bucură că Zinaida este o gimnastă excelentă, întotdeauna un om de bază al reprezentativei. Zinaida este studentă la Institutul de cultură fizică. Ca și celelalte gimnaste fruntașe sovietice, și ea a pregătit un nou program pentru anul 1968.* Olga Harlova *(19 ani) este studentă la Institutul pedagogic din Moscova. Antrenorii lotului reprezentativ sînt uimiți de progresul impetuos pe care această tînără l-a făcut an de an. Soțul Olgăi Harlova, Valeri Karasiov, este și el un gimnast fruntaș, component al echipei masculine a U.R.S.S.*

In delegația ce va sosi joi la București figurează nu mai puțin de trei gimnaste în vîrstă de 15 ani. La prima vedere,

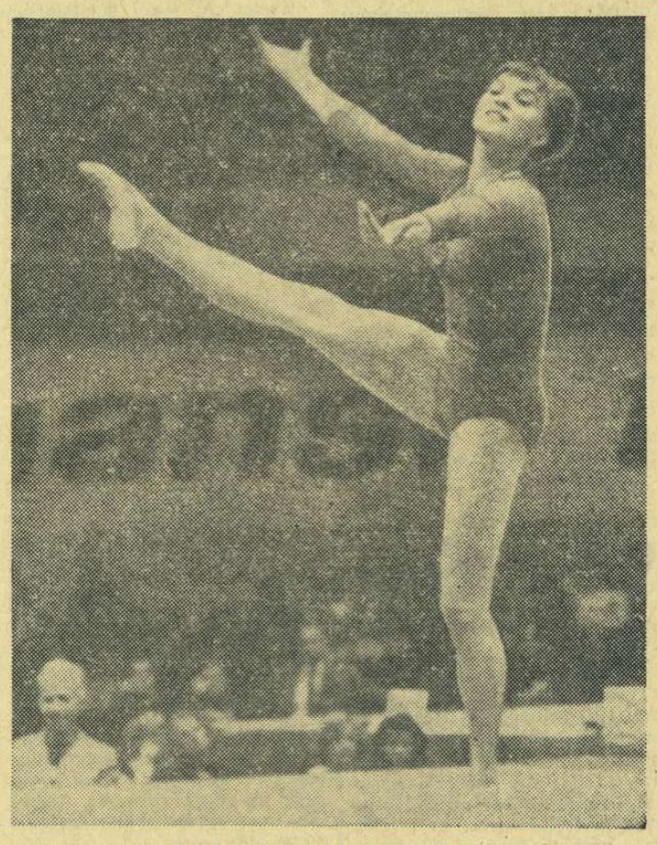

LARISA PETRIK

opțiunea antrenorilor ar putea părea riscantă, poate pripită. Dar ei ne-au asigurat că cele trei gimnaste, Nadejda Dupleakova, Liubov Burda și Ludmila Turișceva, au atins deja un nivel de măiestrie care le-a permis să fie selecționate în lotul reprezentativ. Burda este elevă a cunoscutului antrenor Iuri Știukman din Voronej, același care le-a descoperit pe Liuhina și Pervușina. Deși atît de tînără, Liubov Burda a ocupat anul trecut locul trei în campionatul U.R.S.S., la individual compus. Ea strălucește îndeosebi la paralele. Turișceva a apărut impetuos în primăvara anului trecut, provenind din orașul Groznii. A cîștigat de o manieră spectaculoasă „Cupa U.R.S.S.", lăsînd în urmă pe toate vedetele consacrate. Proba ei preferată — săriturile. Dupleakova este elevă a antrenorului Inokenti Mametiev și excelează îndeosebi la bîrnă. In fine, să amintim și de ultima dintre cele opt gimnaste sovietice din echipa reprezentativă — Alevtina Demianenko. Este o elevă de 17 ani, provenind din școala lui Știukman, cu preferință pentru bîrnă și paralele.

Firește că rezultatul ce va fi consemnat la sfîrșitul întîlnirii de la București interesează mai puțin. Antrenorii sovietici ne-au declarat că atenția lor se va concentra îndeosebi asupra execuțiilor și ținutei gimnastelor sovietice, care au în față un an competițional extrem de încărcat. Ei își exprimă convingerea că întîlnirea dintre gimnastele românce și sovietice va fi utilă, în egală măsură, ambelor echipe.

Stanislav TOKAREV
redactor la „Sovietski sport"-Moscova

Ultimul concurs pentru „Cupa Mondială" la schi

J. C. Killy termină al 7-lea slalomul de la South Lake !

NEW YORK, 9 (Agerpres). — Sezonul internațional de schi alpin s-a încheiat o dată cu desfășurarea probei masculine de slalom special de la South Lake. Victoria a revenit americanului Vladimir Sabich cronometrat cu timpul de 105,93. Pe locurile următoare: Herbert Huber (Austria) — 106,32; Rick Chafee (S.U.A.) — 106,77; Patrick Russell (Franța) 106,99. Triplul campion olimpic Jean Claude Killy (Franța) a ocupat locul șapte cu 107,68.

In urma rezultatelor înregistrate, clasamentele finale ale „Cupei Mondiale" au următoarea înfățișare : MASCULIN: 1. Jean Claude Killy (Franța) 200 p; 2. Dumeng Giovanoli (Elveția) 119 p; 3. Herbert Huber (Austria) 112 p; 4. Gerhard Nenning (Austria) 102 p; 5—6. Edmund Bruggman (Elveția), Guy Perillat (Franța) — ambii 80 p. FEMININ: 1. Nancy Greene (Canada) 191 p; 2. Isabelle Mir (Franța) 159 p; 3. Florence Steurer (Franța) 153 p; 4. Marielle Goitschel (Franța) 128 p; 5. Fernande Bochatay (Elveția) 126 p.

In clasamentul final al „Cupei Națiunilor", primul loc este deținut de Franța cu 1164 p., urmată de Austria 887 p, Elveția 536 p, S.U.A. 443 p, Canada 213 p.

telex-radio-telefon

IN CAMPIONATELE INTERNAȚIONALE DE NATAȚIE ale Franței, desfășurate la Paris, cunoscuta înotătoare Karen Muir (Republica Sud-Africană) a cîștigat proba de 800 m liber cu timpul de 9:54,5. Performanța sportivei sud-africane reprezintă un nou record al țării sale.

IN CADRUL turneului universitar feminin de baschet care se desfășoară în prezent la Grenoble, echipa Franței a învins cu scorul de 54—36 (32—16) selecționata Poloniei.

TRADIȚIONALA COMPETIȚIE INTERNAȚIONALA DE SCHI desfășurată în orașul suedez Vittangi a fost cîștigată de finlandezul Manne Limatainen, care a parcurs 21 km în 1h 05:16,0. La feminin, pe distanța de 10 km, a terminat victorioasă campioana olimpică Toini Gustavsson (Suedia) în 43:28,0.

CONCURSUL INTERNAȚIONAL DE MOTOCICLISM disputat în două manșe pe circuitul de la Le Mans a fost cîștigat de alergătorul australian Kel Carruthers. In cadrul unei tentative speciale francezul Pierre Monneret, pe o motocicletă „M. V." (500 cmc), a stabilit recordul absolut al circuitului: 13,469 km, în 4:29,2 (media orară 180,120 km).

IN LOCALITATEA DE SPORTURI DE IARNĂ Lycksele s-a disputat campionatul internațional al Suediei de sărituri cu schiurile de la trambulină. Victoria a revenit lui Kurt Elimae (Suedia), care a realizat 220,5 p, urmat de Kjell Sjoeberg (Suedia) 216,8 p și Lars Grini (Norvegia) 215,3 p.

Tiparul : I. P. „Informația", str. Brezoianu 23—25.

40365

PROLETARI DIN TOATE ȚĂRILE, UNIȚI-VĂ!

Redacția și administrația: str. Vasile Conta nr. 16, tel. 11.10.05, interurban 72 și 286. Telex: sportrom buc. 180.

sportul

4 pagini 30 bani

Anul XXIV Nr. 150 (5584)

Joi 11 aprilie 1968

ZIAR AL CONSILIULUI NAȚIONAL PENTRU EDUCAȚIE FIZICĂ ȘI SPORT

Consiliul de Stat al Republicii Socialiste România

DECRET

pentru convocarea Marii Adunări Naționale

În temeiul art. 64 pct. 1 din Constituție, Consiliul de Stat al Republicii Socialiste România decretează:

Articol unic. — Marea Adunare Națională se convoacă în a zecea sesiune a celei de-a V-a legislaturi în ziua de 8 mai 1968, ora 10 dimineața.

Președintele Consiliului de Stat,
NICOLAE CEAUȘESCU

START ÎN PREGĂTIRILE ECHIPEI NAȚIONALE DE FOTBAL

În pagina a 3-a — relatările redactorilor noștri de la primul antrenament oficial ● Comisia de selecție răspunde ● Opiniile celorlalți antrenori ● Jucătorii despre ei înșiși și despre alții ● Programul internațional 1968 ● Viitorul antrenament — la 24 aprilie

În fotografie, cei 14 cu care s-a pornit la drum

IERI, LA SNAGOV

LOTUL — ELECTRONICA OBOR 5-0 (2-0)

Pe terenul de la Snagov, în compania Electronicei Obor — echipă de divizia B — jucătorii lotului n-au urmărit obținerea unui scor major. Au realizat, totuși, 5—0, prin golurile înscrise de I. Ionescu (2), Manolache, Oblemenco și Moldoveanu.

La sfîrșitul celor 90 de minute ale antrenamentului, comisia de selecție s-a edificat asupra formei jucătorilor chemați, a făcut observații critice asupra jocului, care, în ansamblu, după părerea tuturor, a lăsat de dorit. Pe scurt, au corespuns portarii Răducanu și Datcu, fundașii Ivăncescu și Barbu, care au întrunit sufragii. Pojoni și Deleanu urmează a fi urmăriți în continuare. Buni: C. Dinu, I. Ionescu și Grozea. Pircălab trebuie readus într-o formă mai bună. În rest... De reținut: viitorul antrenament al lotului va avea loc la 24 aprilie, antrenament la care vor fi chemați, pe lîngă jucătorii care au corespuns ieri, și Coman, Dobrin, Dumitriu II, Hălmăgeanu, Sorin Avram, Ghergheli ș.a.

2—1 cu „U" Cluj și

PROGRESUL S-A CALIFICAT ÎN „SFERTURI"

Al doilea joc dintre Progresul și Universitatea Cluj s-a desfășurat ieri, pe stadionul „Tractorul" din Brașov, într-un decor de iarnă veritabilă.

După ce *Oaidă* marchează la o lovitură liberă laterală, executată de Matei (min. 30), iar clujenii egalează prin *Oprea* (min. 45), alb-albaștrii ratează cîteva ocazii, care puteau să-i scutească de emoțiile din final (Neacșu — min. 32, Georgescu — min. 44). În plus, bucureștenii au anihilat acțiunile „în trombă" întreprinse de studenți la începutul reprizei secunde, reușind, datorită unor contraatacuri percutante, să înscrie punctul victorios prin Mateianu (min. 61), care a reluat cu capul, din plonjon, o centrare a lui Țarălungă.

Studenții au evoluat în prima repriză mediocru, șutînd numai de două ori pe spațiul porții.

PROGRESUL: Matache — Popescu, MĂNDOIU, PETEANU, A. Constantinescu, Neacșu, Georgescu, OAIDĂ, Matei, MATEIANU, Țarălungă.

„U" CLUJ: Moldovan — CREȚU, Pexa, COSTIN, Cimpeanu, Anca, OPREA, Lică (min. 72 *Mustețea*), *Anghelescu, Adam, Coman.*

A arbitrat bine *I. Rus* (Tg. Mureș).

C. GRUIA —
coresp. principal

Azi începe „Cupa F.R.C."

● Protagoniști: cicliștii din loturile naționale ale României, Poloniei și Bulgariei

DE LA KM 11,500, START IN CURSA BUCUREȘTI — URZICENI — BUCUREȘTI (100 KM), CU SOSIREA TOT LA KM 11,500.

Ciclismul si-a intrat în drepturi. Competițiile internaționale rutiere se succed de la o săptămînă la alta reținînd atenția iubitorilor sportului cu pedale. Azi începe la București „Cupa F.R.C." — întrecere internațională de fond care programează 4 etape — la startul căreia vor fi prezenți aproape 80 de cicliști. Desigur, lupta pentru întîietate va fi acerbă. Cicliștii polonezi — pe care i-am văzut la sfîrșitul lunii martie în Bulgaria — prezintă „garnitura de aur" cu care speră să cîștige și în acest an „Cursa Păcii". *Jan Magiera* — un adevărat magician al pedalei, *Marian Kegel, Zenon Czechowski, Czeslaw Polewiak, Andrzey Blawdzin, Zygmund Hanușik, Marian Forma* și *Kazimierz Jasinski* sînt nume mari în arena ciclismului amator. Le acord — fără reținere — prima șansă. După succesul din cursa Bordeaux — San Sebastian, pretențiile „cadeților" lui *Nicolae Voicu* au crescut, *Emil Rusu, Constantin Grigore, Vasile Tudor* și celelalte speranțe vor, desigur, să se afirme și pe „teren propriu". Dar, oare greaua cursă din munții Franței și Spaniei, voiajul de la San Sebastian la Bordeaux, de aici la Paris și, apoi, la București n-au lăsat urme?

Echipa Bulgariei, condusă de *Nencio Hristov*, își etalează și ea speranțele: *Ivan Bobekov, Ștefan Neicev, Ivan Traikov, Ali Huseinov* et comp. trebuie să întrunească sufragiile selecționerilor pentru a îmbrăca tricoul național în marile întreceri ale actualului sezon. Bucureștiul reprezintă pentru ei o astfel de posibilitate. Vor ști s-o folosească?

Cu acești rutieri de frunte și cu plutonul masiv al outsiderilor sperăm ca întrecerea să constituie un succes.

Etapa de astăzi: *ORA 15,00,*

H. N.

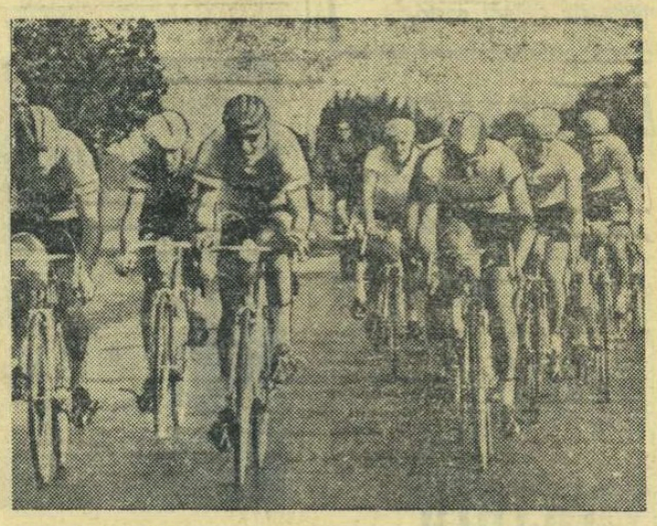

Astăzi, plutonul se va pune din nou în mișcare

PATINATORI ROMÂNI INVITAȚI PESTE HOTARE

Vacanța anunțată a „artiștilor gheții" n-a ținut decît cîteva zile pentru fruntașii patinajului nostru artistic. Ei au bagajele pregătite pentru un turneu în mai multe orașe din R.D. Germană. Caravana patinatorilor români cuprinde pe campioana țării, Elena Moiș, și vicecampioana noastră, micuța Beatrice Hușțiu, precum și perechea Daniela Popescu — Marian Chiosea. Iată escalele prevăzute ale acestui turneu: Karl Marx-Stadt 12.IV, Dresda 13.IV, Karl Marx-stadt 14.IV, Berlin 15.IV. În aceste orașe sînt programate demonstrații, la care sînt invitați patinatori din mai multe țări.

LA CĂLĂMĂNEȘTI — „CUPA PIONIERULUI" LA HANDBAL

Micii handbaliști din Călămănești sînt prezenți la întrecerile unei interesante competiții dotată cu „Cupa pionierului". Animatorul acestei întreceri este prof. Florea Ștefan. În prima etapă, care s-a încheiat recent, s-au evidențiat echipele claselor a VI-a și a VIII-a de la liceul din localitate.

SCRIMERII SENIORI DIN NOU PE PLANȘĂ

Sîmbătă și duminică, în campionatul național de scrimă pe echipe este programată o nouă etapă, a III-a din tur. Ea va avea loc la București. Protagoniste — formațiile Steaua (la toate probele), Petrolul Ploiești (floretă bărbați), I.C.F. (spadă) și Universitatea București (sabie).

SÎMBĂTĂ, ÎN RING, ECHIPELE DINAMO ȘI PRISTAI RUSSE

Sîmbătă, de la ora 18,30, se va disputa în sala Dinamo o reuniune internațională de box, în cadrul căreia vor evolua combinatele de juniori-tineret ale cluburilor Dinamo București și Pristai Russe (Bulgaria).

Programul galei cuprinde 11 partide.

ȘEDINȚA COMITETULUI FEDERAL DE GIMNASTICA

Duminică 14 aprilie, de la ora 9, în sala de la etajul VIII a C.N.E.F.S., va avea loc ședința Comitetului federal de gimnastică. Cu acest prilej, se va prezenta o informare asupra activității federației pe perioada august 1967 — aprilie 1968 și se vor dezbate probleme privind statutul și regulamentul F.R.G.

24 ore

DINAMO BUCUREȘTI — VOINȚA CLUJ 8—5, LA POLO

Într-un meci disputat în cadrul diviziei A la polo, Dinamo București a învins, la Cluj, echipa locală Voința cu scorul de 8—5 (0—1, 4—0, 2—2, 2—2). Întrecerea a constituit mai mult o „vînătoare" după puncte de penalitate, arbitrul St. Karacsoni (Oradea) fiind nevoit să dicteze 10 lovituri de la 4 m, ca urmare a faulturilor grave. Au înscris Rusu 5 pentru Voința, Zahan 5, Novac 2 și Grintescu pentru Dinamo. (V. MOREA coresp. principal).

ARBITRII MECIULUI DINAMO — LEGIA

Federația belgiană a desemnat pe cei doi arbitri care vor conduce partida masculină de volei Dinamo București — Legia Varșovia din turul semifinalelor C.C.E.: R. Demarsin și A. Debeve. Meciul va avea loc joi 18 aprilie în sala Dinamo. Returul — la 28 aprilie la Varșovia.

PERSONALITATEA SPORTIVULUI

Se recunosc dificultățile tot mai greu surmontabile, proprii marilor competiții internaționale. Se observă cum se accentuează armătura științifică proprie antrenamentului modern. Dacă se demontează PERFORMANȚA se vede că e compusă pe lîngă talent, din numeroase acumulări obținute grație unei pregătiri ce înglobează date de ordinul anatomiei, fiziologiei, biochimiei, igienei, fizicii, psihologiei, pedagogiei și metodologiei. **Dar ceea ce însuflețește acești constituenți ai PERFORMANȚEI este PERSONALITATEA SPORTIVULUI, acea realitate zidită din moleculele intelectului, afectivității și voinței.**

Se afirmă în toate împrejurările necesitatea de a modela sportivi cu personalitate, calitate dificil de exprimat într-o definiție, dar prezentă ca o pecete pe atestatul oricărei PERFORMANȚE.

În Pantheonul sportului mondial au pășit și numeroși sportivi români, personalități indiscutabile, rezistente la verificări oricît de riguroase. Tocmai de aceea, trebuie recunoscută existența, în sectorul său de performanță, a unui apreciabil număr de individualități înzestrate cu aptitudini de performeri, antrenate după o metodologie corectă, rămase, cu toate acestea, în afara zonei de strălucire a celebrității. **Deficitul, sau malformația personalității explică aceste traiectorii amputate la jumătate.**

Multe opinii exprimate pe tema personalității sportivilor ignorează, de multă vreme, o relație esențială.

Personalitatea de sportiv este doar una dintre laturile personalității individului. Ea se poate grefa, ca o expresie particulară, doar pe temelia unei personalități autentice, înțeleasă ca un „mănunchi de calități socio-profesionale, intelectuale, ideologice, afective, voliționale, etice, estetice etc. — manifestate constant în comportament și atitudini" precum contura recent, noțiunea, Petre Pînzaru, într-un articol din Contemporanul. În perimetrul sportului se simplifică uneori nepermis de mult expresia de personalitate, apreciindu-se ca ceva izolat de albia profilului general al individului. **Pe ce fundament să fie înălțată personalitatea de sportiv, dacă tînărul nu poartă în sine acele capacități care ar trebui să compună rădăcinile și trunchiul personalității sale?**

Numeroși sportivi se refugiază într-o formulă de viață îngustă (care li se oferă), opacă, impermeabilă la solicitările sociale și culturale, modalitate stereotipă, văduvită de schimburi fertile, înnoitoare. Inevitabil resorturile lor lăuntrice se atrofiază, dimensiunile universului lor sufletesc se restrîng, se aplatizează, personalitatea lor se pipernicește și se înstrăinează. Zadarnic se va încerca să se obțină un sportiv cu personalitate, dintr-un astfel de om.

Mai întîi trebuie consolidat profilul social, moral și spiritual al tînărului. Chiar dacă nu se pot pretinde, întotdeauna, construcții umane excepționale (deși aceasta ar fi idealul), trebuie realizate măcar elementele de contur, nervurile personalității fiecărui tînăr sportiv. Recordmanii, performerii sînt mai întîi de toate oameni fapt deseori ignorat pentru că e foarte simplu.

Marii campioni au fost fără excepție oameni cu solidă personalitate, finisată și pe stadioane, dar **construită în familie, școală, uzină, instituție, în organizațiile politice și obștești, în clubul din care fac parte, cu prilejul tuturor actelor de viață, de la cele mai neînsemnate pînă la cele decisive, de la cele mai depărtate de specificul sportului, pînă la cele din intimitatea acestuia.**

Romulus BALABAN

Meciul de gimnastică România — U.R.S.S.

Neîndoios, meciul de sîmbătă și duminică dintre reprezentativele feminine de gimnastică ale României și Uniunii Sovietice este nu numai evenimentul central al actualității sportive, ci și unul din cele mai importante din întregul an pentru gimnastica noastră. Și aceasta, în primul rînd, pentru impresionanta carte de vizită a oaspetelor noastre. Sînt binecunoscute succesele repurtate în ultimii ani de echipa selecționată a U.R.S.S., multiplă campioană mondială și olimpică, iar despre strălucita afirmare a *Nataliei Kucinskaia* la „mondialele" de la Dortmund (de trei ori pe cea mai înaltă treaptă a podiumului) au auzit chiar și cei ce nu au văzut niciodată un concurs de gimnastică. Și iată-le acum pe gimnastele sovietice în Capitala noastră! În fruntea reprezentativei U.R.S.S. — marea vedetă de la Dortmund, *Natalia Kucinskaia*. Iar alături de ea, alte binecunoscute stele: *Zinaida Voronina, Olga Harlova, Larisa Petrik.*

La dispoziția antrenorilor români se află un lot tînăr, în plin proces de desăvîrșire a măiestriei sportive, din care s-a alcătuit în ultimii doi-trei ani echipa noastră reprezentativă și din care vor fi desemnate și de această dată purtătoarele tricourilor cu stema țării. *Elena Ceampelea, Lucia Chiriță, Rozalia Filipescu, Rodica Apăteanu, Alina Goreac, Claudia Pandelescu* și *Olga Ștefan* — iată gimnastele din rîndul cărora urmează să fie desemnate „cele 6".

Întîlnirea, cuprinzînd atît exerciții impuse cît și liber alese, este programată sîmbătă și duminică, în sala Floreasca din Capitală, în prima zi (ora 17,30) — impusele, iar în cea de-a doua (ora 17,00) — liber alesele.

Federația de specialitate din Iugoslavia a desemnat pe ANGELINA PETROVICI ca arbitră neutră la această întîlnire.

Întîlnirea internațională dintre gimnastele românce și sovietice va consemna, probabil, și un debut: Claudia Pandelescu în echipa reprezentativă a României. Iat-o într-o mișcare elegantă, de mare măiestrie, la sol.

Foto: N. AUREL

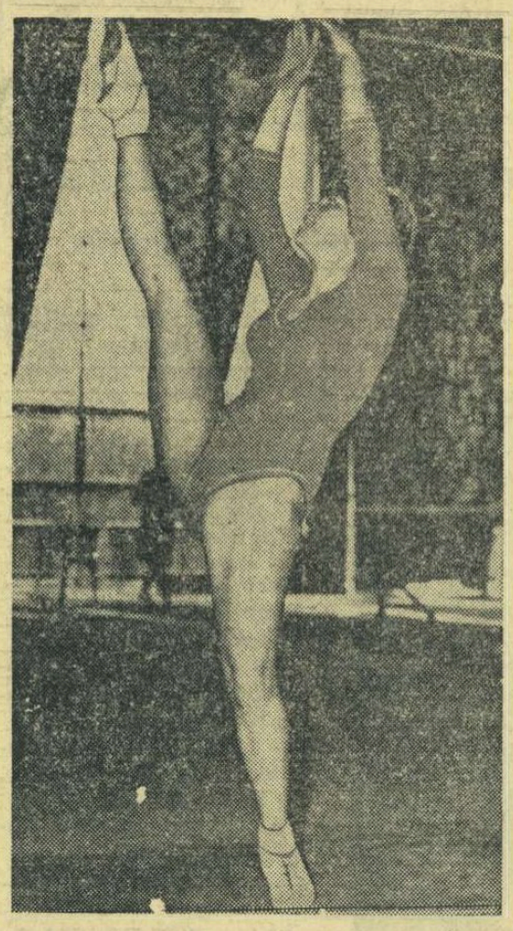

PRELUDIU PE USCAT...

În antractul dintre perioada bacului și cea a lacului, înaintea întinsului sezon competițional care îi așteaptă, *caiaciștii și canoiștii bucureșteni* (minus loturile republicane) au luat startul duminică, pe aleile parcului Herăstrău, în *tradiționalul* lor *cros de primăvară*, aflat la *a 8-a ediție*. Iată o competiție care și de data aceasta a purtat pecetea seriozității, răspunzînd scopului propus: verificarea (în ansamblu și pe compartimente) a potențialului fizic. Cum e și firesc, nu „forma" brațelor a constituit obiectul întrebărilor acestui examen pe uscat, ci „strocul" inimilor, diagramele plăminilor și forța picioarelor.

193 de concurenți (138 băieți și 55 fete), repartizați pe 6 categorii de vîrstă, au răspuns apelului lansat de comisia orășenească de specialitate și Clubul sportiv școlar. Pe lîngă succesul de participare, tinereasca întrecere a înregistrat și un încurajator record: doar un singur abandon!

La *seniori* (5 000 m), ca și la *senioare* (2 000 m) sportivii de la *Steaua* s-au clasat pe primele trei locuri, obținînd un succes concludent: *St. Pocora*, Gh. Danielov, T. Ditcov și, respectiv, *Paraschiva Cernomoreț*, Natalia Mangea, Ad. Brailovschi. Cea mai populată cursă, *juniori mari* (2 000 m — 56 conc.) a fost dominată de reprezentanții *C.S.Ș., M. Zafiu* și D. Petrescu — II (loc 3: I. Dragulschi — Steaua); ca, de altfel, și proba *juniorilor mici* (1500 m): *1. Gh. Ionescu*, 2. P. Vesela (3: S. Vulcăneanu — Șc. sp. 2). În fine, la *junioare mici* (600 m) s-au impus *dinamovistele*, prin *Anca Popa* — loc 1 și Sanda Caragea — loc 3 (a doua a sosit Ana Sirotencu — Steaua); iar la *junioare mari* (1000 m) partea leului a revenit caiacistelor de la *Steaua: 1. Paula Calenic*, 2. Florica Ghenu, 3. Ana Feodotov.

Pe lîngă diplome individuale, șase trofee au răsplătit strădaniile suplimentare ale echipelor învingătoare pe probe. La categoria juniorilor, a fost oferită „Cupa Școlarului".

N. MARDAN

Turneul sportivilor de la C. U. Clermont - Ferrand (Franța)

Baschetbalistele și rugbyștii francezi de la *Centrul Universitar Clermont-Ferrand* au susținut ieri, la Cluj, primele lor meciuri în România. La baschet, oaspetele au fost întrecute de *Universitatea Cluj* cu 56—40 (31—19).

La rugby, *Agronomia Cluj* a învins, după un joc plăcut, cu scorul de 11—6 (6—0).

DE LA TRIMISUL NOSTRU SPECIAL LA LONDRA, SEBASTIAN BONIFACIU

PRIM CONTACT CU ORAȘUL-GAZDĂ AL C. M.

În primul episod al deplasării lor la Londra, tinerii scrimeri care ne vor reprezenta țara la campionatele mondiale ale speranțelor au fost la înălțime în cel mai adevărat înțeles al cuvîntului; ei au străbătut distanța dintre capitala țării noastre și cea de pe malurile Tamisei, la o altitudine de 6 000 de metri și cu o bună dispoziție evidentă, care demonstrează că tinerii noștri scrimeri pășesc în competiție cu un moral bun, pe care sperăm să-l păstreze nealterat în evoluțiile lor pe planșe.

Lotul, format din **Luminița Popescu, Adriana Morușan, Eva Lenghel, Gheorghe Burlea, Tudor Petruș, Aurel Ștefan** (floretă), **Anton Pongrat, Constantin Duțu** (spadă), **Dan Irimiciuc** și **Dan Popescu** (sabie), este găzduit la Queen's Hotel, care a devenit — în aceste zile — un veritabil cartier general al campionatelor, deoarece aici sînt găzduite aproape toate echipele țărilor participante. Și-au anunțat prezența scrimeri din 24 de țări. Pe probe, numărul concurenților este de 57 la floretă băieți, 44 la floretă fete, 57 la spadă și 40 la sabie.

În cursul zilei de joi, participanții vor avea

(Continuare în pag. a 4-a)

Echipa de ciclism a României a cîștigat Cursa Bordeaux — San Sebastian!

(Citiți în pag. a 4-a un interviu cu antrenorul Nicolae Voicu)

Turism

ANCHETA ZIARULUI NOSTRU: VALORIFICAREA SUPERIOARĂ A ZONEI VALEA PRAHOVEI

ASPIRAȚIILE BRAȘOVENILOR

Binecunoscut alpinist, autor al unui captivant volum de impresii („Am îndrăgit munții"), inginerul IOAN COMAN din Brașov, a binevoit să răspundă la ancheta ziarului nostru, făcînd o serie de propuneri interesante, din care redăm cele ce urmează :

„Ca locuitor al orașului Brașov doresc, din toată inima, ca această localitate, care a cunoscut o mare dezvoltare industrială, o continuă creștere a nivelului cultural și lucrări de sistematizare remarcabile, să devină și un important centru turistic de vară și de iarnă.

Actualmente, orașul are cîteva atracții (cîteva biserici vechi, muzee, un local cu specific, „Cerbul carpatin", un bar luxos). Este încă puțin. Ce ar mai trebui făcut ?

1. Să se asigure orașului un aspect mai îngrijit (avem multe străzi cu pavajul deteriorat, cu gropi, greu circulabile).

2. Să se construiască un teleferic pînă pe vîrful Tîmpei... dar fără să se distrugă pitoreștile stînci și minunatul loc numit „șaua Tîmpei".

3. Să se realizeze un tunel dinspre centrul orașului pe sub Tîmpa prin Răcădău pînă la Noua. S-ar descongestiona principala arteră de circulație și ar fi foarte atractiv (există asemenea tunele la Praga, Ljubljana ș.a.).

4. Orașul ar trebui înzestrat cu încă un cinematograf modern. (La „Partizanul" este veșnic aglomerație).

5. Să se acorde mai multă atenție bazelor sportive, amenajîndu-se : terenuri de tenis (și amatori ar fi destui, inclusiv turiști străini), un patinoar artificial (actualmente există unul de... 20 metri pătrați !), un complex sportiv cu sală de gimnastică, de volei și un bazin acoperit.

6. Ștrandurile (Noua, Bartolomeu și Codlea) să fie mai bine îngrijite. Acum ele au o proastă reputație, deoarece curățenia lor lasă mult de dorit.

7. Să se prevină distrugerea pitorescului unor locuri foarte frumoase și foarte îndrăgite de turiști, ca șaua Tîmpei, Pietrele lui Solomon, dealul Pompierilor. Acesta din urmă, de exemplu, oferă o priveliște foarte frumoasă și are un tăpșan verde înconjurat de livezi unde vin numeroși copii și oameni mari, vara ca să facă plajă și iarna pentru schi și săniuș. Se spune că pe acest loc se va construi un institut. De ce tocmai aici ? Ca să aibă o perspectivă largă asupra împrejurimilor ?

MAI MULTE CĂI DE ACCES

O problemă aparte o constituie facilitarea accesului turiștilor spre obiectivele care îi interesează. Propun, deci, să se completeze rețeaua căilor de acces, astfel :

1. O șosea auto, care să urce din Săcele la Bunloc și să coboare la Dîmbul Morii;
2. O șosea auto care să coboare din Poiana Brașov la Rișnov, să urmeze actualul drum forestier prin cheile Postăvarului, apoi să-l continue peste „șaua Calului" la Timișul de Sus. Ar fi un scurt, dar admirabil circuit ;
3. Amenajarea actualului drum forestier pe valea Azuga, cca 20 km, pînă sub muntele Găvanul sau chiar la golul văii ;
4. Urgente lucrări pentru consolidarea șoselei alpine care trece din muntele Păduchiosul, peste Dichiul în valea Ialomiței. In vara trecută am observat numeroase surpări de teren;
5. Un drum forestier (sau chiar asfaltat) din Bușteni pînă în Poiana Coștilei ;
6. Un drum Sinaia—Cota 1400.

BAZA TEHNICO—MATERIALĂ

Cabane care ar trebui mărite : 1. Bunloc ; 2. Postăvarul (sala de mese, în primul rînd).

Teleferice : 1. Bușteni—Platon (pe traseul vechiului funicular Schiel) ; 2. Dîrste—Bunloc ; 3. Dîmbul Morii—Piatra Mare.

Pîrtii de schi : 1. Reamenajarea (și corectarea, mai ales la panta de sosire) a pîrtiei din Bușteni—Poiana Kalinderu ; 2. Lucrări pentru înlesnirea coborîrii cu schiurile pe văile Cerbului și Morarului, la ieșirile acestora în drumul de legătură ; 3. O pîrtie ușoară pe Postăvar, pentru copii sau cei care nu stăpînesc bine schiul. Pentru aceștia, pîrtiile Sulinar ori Lupului sînt prea grele ; „drumul roșu" este mult circulat cu tractorul și piciorul, iar vechiul „drum familiar" a fost abandonat ;
4. O pîrtie care să coboare de la cabana Piatra Mare la Dîmbul Morii.

Marcajele ar trebui să fie în general revizuite, completate și întreținute. Dau exemple : marcajele din valea Timișului spre Vf. Postăvarul ; Piatra Mare—stîna Pietricica—Predeal ; intrările în Valea Albă sau Valea Cerbului ; intrarea în Poiana Coștilei, în valea Mălinului ; Bușteni—valea Seacă a Caraimanului etc. Starea acestora este necorespunzătoare.

Cred că ar fi foarte interesant un muzeu al Carpaților noștri la Brașov amenajat într-o clădire construită în acest scop. Printre exponate ar putea figura : reliefuri de masive, machetele vechilor cabane și ale celor moderne, fotografii turistice vechi și actuale, animale, floră, roci, mostre din peșteri, secțiuni de avene, tehnica schiului, tehnica alpinismului, case de munte, păstorit, port național, tehnica exploatării pădurilor.

In curte sau pe unul din zidurile clădirii s-ar putea amenaja un perete cu relief complex pentru antrenamente de alpinism, așa cum există în Japonia, Anglia etc. Acesta ar stîrni o mare atracție în rîndurile tineretului, ar atrage vizitatori, ar populariza turismul și alpinismul etc".

...In loc de invitație la excursiile pe poteci de munte spre înălțimile scăldate de soarele primăverii

Popasul turiștilor la Sinaia include — în mod obișnuit — o vizită la muzeul Peleș

„CONCURSUL PRIMĂVERII"

Zece echipe de orientare turistică din asociațiile sportive băimărene au luat parte la primul concurs al sezonului, ediția 1968 a Concursului primăverii, organizat de A.S. Inainte. Traseul, care a traversat o serie de locuri pitorești din apropierea orașului, ca Valea Usturoiului și Dealul Florilor, a măsurat 6 900 m și a avut o diferență de nivel de peste 700 m. Pe primele locuri s-au clasat formațiile conduse de *Ovidiu Nemeș* (Minerul) și *Șerban Peta* (Inainte) — la băieți, și *Irina Pop* (Topitorul) și *Elisabeta Popovici* (Minerul).

V. SASARANU
corespondent

ULTIMUL ACT AL ANCHETEI NOASTRE

Anunțăm pe cititorii noștri că încheiem, cu acest număr, ancheta inițiată în scopul de a stabili, cu largul concurs al iubitorilor turismului, coordonatele unei valorificări superioare a bogatului potențial turistic de care dispune zona Valea Prahovei.

In cursul săptămînii viitoare vom publica concluziile Oficiului Național de Turism pe marginea sugestiilor, doleanțelor și propunerilor prezentate de cititorii noștri.

DESPRE VICIILE CABANELOR

Un număr de cititori — ce-i drept foarte redus — care au trimis răspunsuri la ancheta noastră au abordat probleme de ordin general, valabile pentru orice zonă turistică a țării.

Ing. EMILIAN ILIESCU — București se ocupă de anumite vicii ale cabanelor, pe care le clasifică astfel :

1. **Vicii de proiectare** : a) camerele comune de dimensiuni mari nu permit realizarea unei ambianțe de odihnă. Propune ca, în viitoarele cabane, capacitatea camerelor să nu fie mai mare de patru paturi ; b) ușile camerelor de dormit să nu mai dea direct în sala de mese ; c) grupurile sanitare să fie prevăzute cu o izolație termică bună pentru prevenirea înghețării conductelor de apă ; d) lipsește în general un antreu mare în care turiștii să-și curețe echipamentul.
2. **Vicii de construcție** : a) se formează un spațiu prea mare în jurul ferestrelor sau între ușă și prag ; b) folosirea materialului lemnos insuficient uscat duce la instaurarea unor surse de zgomot (în special, scîrțîitul treptelor).
3. **Vicii de exploatare**, ce pot fi evitate prin pregătirea unor cabanieri care să fie buni gospodari și, totodată, gazde atente. In final, cititorul nostru propune să se interzică vînzarea băuturilor alcoolice la cabane și subscrie la propunerea înființării unei asociații turistice, care va trebui să desfășoare o intensă muncă de educare a turiștilor.

★

Un alt cititor din București, TOADER ION, face de asemenea propuneri cu caracter general din care spicuim :

— ar fi de dorit ca agențiile O.N.T. să dispună de un grafic ținut la zi cu situația spațiului disponibil în vile și chiar la cabane ;

— să se acorde reducere pe C.F.R. celor care pleacă sîmbăta și duminica în excursie. Aceasta ar urma să se acorde fie pe baza carnetului de sindicat, fie a carnetului de membru al unei asociații sau club sportiv;

— să se studieze împreună cu M.E.F. posibilitățile de utilizare în scopuri turistice a drumurilor și a unor cabane forestiere ;

— să se stabilească în mod riguros regimul cabanelor ;

— îndrumarea și controlul cabanelor s-ar realiza mai eficient dacă ar fi asigurate de către un singur for (M.C.I., O.N.T. sau U.G.S.R.).

Concursuri ușoare de orientare în stațiunile de munte

Cititorul CUBA CRISTIAN din Iași propune în scrisoarea sa :

— *realizarea unei insigne „Valea Prahovei" prezentînd un obiectiv caracteristic ;*

— amenajarea unor terenuri de volei lîngă cabanele mai mari ;

— dotarea cabanelor cu săniuțe și alte materiale sportive ;

— construirea unor refugii turistice în locurile mai dificile de pe traseele din Bucegi ;

— *organizarea unor concursuri ușoare de orientare turistică pentru cei veniți la odihnă în stațiunile montane :*

— centrele de închiriat echipament turistic să posede și busole ;

— editarea unor hărți cu itinerarele din zona respectivă, dar cît mai complete ;

— editarea unei reviste turistice lunare.

CÎTEVA CONCLUZII LA TURNEUL FINAL

Cele șase partide susținute de-a lungul turneului final al campionatului republican masculin au scos în evidență superioritatea, la toate capitolele, a campionilor, echipa *Steaua*, care dispune de un lot omogen ca vîrstă și pregătire. Antrenorul *T. Tănase* a reușit să cristalizeze o echipă în care valorile individuale fuzionează într-un tot unitar. Zicînd aceasta, nu ne referim numai la sextetul de bază, ci la aproape întregul lot. Și poate că un plus de concentrare în fiecare joc, indiferent de adversar, ar spori valoarea succeselor. De asemenea, utilizarea în timpul partidelor a unei game mai variate de procedee tehnice le-ar ușura simțitor steliștilor sarcinile în joc. In fine, la capitolul pregătirea fizică, *Steaua* s-a ridicat net deasupra adversarilor, care și-au epuizat rezervele încă din primele întîlniri.

Politehnica, trăind mai mult prin *Udișteanu* și *Kramer*, s-a dovedit o echipă de... un set, în timp ce *Rapid*, cu jucători inegali în comportare, bizuindu-se numai pe *Drăgan*, n-a emis pretenții decît la cîștigarea unui meci, atingînd acest obiectiv în fața decepționantei formații gălățene. Infuzia de tineret de la începutul campionatului îi va îndreptăți pe feroviari la altfel de speranțe, poate, în campionatul următor.

Ocupanta locului secund, *Dinamo București*, se bazează pe o serie de jucători aflați la crepusculul carierei, iar cei care vin sînt prea puțini și nu de perspective certe. Desigur, dinamoviștii au avut și — nădăjduim — vor avea în continuare o comportare meritorie în C.C.E., dar pentru viitor este necesară o mai atentă cizelare a talentelor și aruncarea lor cu mai mult curaj în focul luptei (*Papugiu* — jucător cu reale calități, *Dutică*, *Marian*).

Ce ne-a arătat această competiție ? In primul rînd, faptul că elita voleiului nostru masculin se află între două extreme de vîrstă și experiență ; de o parte, jucători buni, dar de la care nu mai avem de așteptat multe în viitorul apropiat; de altă parte, tineri intrați recent în circuitul consacrării și nu îndeajuns rodați. Aceasta este și explicația fluctuațiilor de la un joc la altul (excepție făcînd echipa campioană, care a evoluat aproximativ egal în decursul întregului campionat), a fragilității tinerilor jucători și a epuizării fizice a mai vîrstnicilor. De pildă, opunînd o rezistență vie în meciul cu *Steaua*, feroviarii s-au resimțit în ziua următoare, cînd le-au cedat ușor dinamoviștilor. *Penciulescu* și *Costinescu*, care au fost oameni de bază în întîlnirea cu *Steaua*, n-au mai dat satisfacție în partida următoare. La fel și alți tineri: *Păcuraru*, *Eibenschutz*, *Dobre*, *Ardelea*, *Smerecinschi*. S-a văzut clar că insuficienta pregătire fizică împietează enorm asupra randamentului în condițiile unui turneu cu mai multe meciuri la interval de o zi, așa cum există și în programul Jocurilor Olimpice, la campionatele europene și mondiale. Aceeași insuficiență atletică s-a manifestat și la jucători mai vîrstnici (*Derzei*, *Cozonici*, *Mincev*, *Grigorovici*), a căror valoare a scăzut mult, o dată cu vîrsta. Intrebarea este : cîți sînt cei de la care așteptăm o reprezentare onorantă la marile competiții internaționale ? Din păcate, foarte puțini.

In ceea ce privește conducerea partidelor, cavalerii fluierului au manifestat oscilații. Pe linia arbitrajului modern, mai larg, prin care se asigură o notă de cursivitate jocului și contribuie la creșterea spectacolului, s-au situat *M. Zelinschi*, și, oarecum, *Gh. Ionescu*. Dintre autorii arbitrajului inegal, neatent, care a împietat asupra desfășurării jocului, amintim pe *N. Beciu*.

In concluzie, turneul final a scos în evidență o luptă dîrză între protagoniști, adesea spectaculoasă, dar cu mijloace tehnico-tactice imperfecte. El a constituit pentru antrenori și tehnicienii federației un bun prilej de a urmări la lucru, în condițiile specifice marilor turnee de la C.E., C.M. și J.O., un mare număr de jucători fruntași, în vederea selecționării voleibaliștilor care ne vor reprezenta la Jocurile Olimpice din Mexic.

I. DUMITRESCU
A. BREBEANU

Echipa campioană de volei — STEAUA BUCUREȘTI. Rîndul de sus, de la stînga la dreapta : dr. Eug. Pădurețu (medic), Fl. State, D. Manu, D. Rotaru, I. Binda, O. Crețu, I. Bartha, T. Tănase (antrenor) ; în rîndul de jos : L. Andreica, M. Stamate, D. Porogșnicu, M. Rauh, G. Christiani, M. Iorga
Foto : A. NEAGU

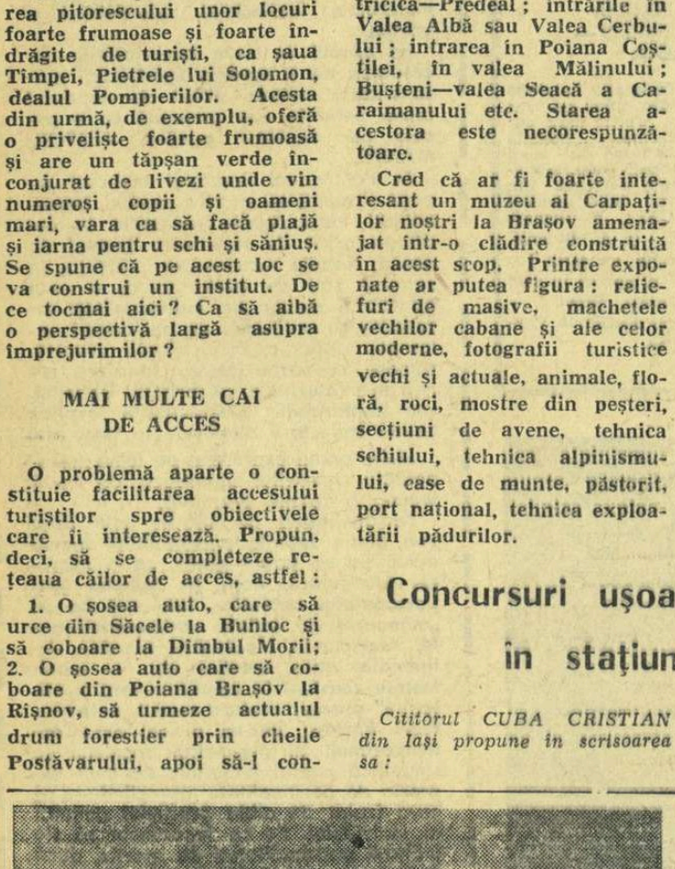

IMPORTANT!

Agențiile și filialele O.N.T. au pus în vînzare locuri pentru odihnă și tratament pentru lunile aprilie și mai în pitoreștile stațiuni balneo-climaterice :

Bușteni, Borsec, Predeal, Păltiniș, Sinaia, Tușnad, Căciulata, Bazna, Ocna Sibiului, Slănic-Moldova, Sîngeorz, Buziaș, Eforie Nord.

— Tarife reduse
— Reduceri pe C.F.R. și I.T.A. pentru posesorii de bilete O.N.T.

ÎN ATENȚIA TURIȘTILOR!

Un bun însoțitor în călătorie, deplasare, concediu : „Asigurarea de accidente Turist".

Asigurarea acoperă urmările diferitelor accidente ce se pot întîmpla în orice împrejurare și pagubele la bunurile din gospodăria asiguratului.

Se încheie pe durata de o lună, iar prima de asigurare este de 15 lei.

130 de concurenți la finalele de „libere"

Finalele campionatului republican de lupte libere — seniori — care încep mîine, la București, sînt așteptate cu multă emoție de cei peste 130 de concurenți, campioni de zonă și sportivi fruntași, invitați ai federației. De asemenea, pentru prima oară vor fi prezenți la finale și șase luptători din mediul sătesc, cei de la Tractorul Călugăreni (5 luptători) și Tehnica Ciocănești. La aceste asociații sportive care funcționează pe lîngă școli de mecanizatori agricoli, sportul luptelor se bucură de multă atenție. Menționăm că secția de lupte de la A.S. Tractorul Călugăreni (antrenor V. Constantinescu) a dat un sportiv lotului național de tineret, pe *D. Tîndeche*, care, recent, a participat la turneul internațional de „libere" de la Leipzig (R.D.G.).

Cei mai mulți concurenți vor fi la categoria 63 kg — 20 și la 57 kg — 19. La categoria grea (+97 kg) vor concura 15 luptători — număr record. Ei fac parte din asociațiile și cluburile Metalul Tîrgoviște, Mureșul Tg. Mureș, Tractorul Călugăreni, C.S.O. Calafat, A.S.M.T. Lugoj, Tierna Orșova, Steagul roșu Brașov, C.S.M. Cluj, Steaua și Progresul București, IPROFIL Rădăuți, Chimia Orașul Gheorghe Gheorghiu-Dej, C.S.O. Galați și Constructorul Hunedoara.

BUNE ȘI RELE

● Duminică, Steaua s-a „chinuit" mult timp pînă a obținut victoria în meciul cu Universitatea Timișoara. Noroc cu Nosievici care a făcut totul pentru ca echipa lui să cîștige. Oare „Nosi" a rămas singurul atu al campionilor ? După cum au cîștigat la Galați și Iași, așa se pare. Dar ceilalți, de pe banca rezervelor, nu au nimic de zis ?

● Universitatea Timișoara a fost o surpriză destul de plăcută. Începe să se închege o echipă ! Mai este însă de lucru. Dacă ar fi jucat mai calm și Pușcașu ar fi fost în „mînă", cine știe ce s-ar fi întîmplat. Dar, timișoreanul a încercat coșul de 23 de ori și a înscris 8 puncte ! Nu trebuie să fii matematician pentru a vedea că procentajul este dezastruos. Pușcașu a insistat, însă, cu toate că panourile din sala Floreasca i-au fost ostile !

● In vestiarul gălățenilor, înaintea meciului cu I.C.F. antrenorul și jucătorii au hotărît ca Ioneci să nu joace în meciul respectiv. Ce motiv a determinat aceasta ? Prin felul cum a evoluat și s-a manifestat în ultimele întîlniri, Ioneci a demonstrat că nu mai este legat de clubul gălățean. Amănunte : este student la Galați, la masa la cantina Institutului Politehnic din București, se antrenează pe malul Dunării, dar și în București, unde doarme *f.f.* des, iar gurile rele zic că Ioneci ar vrea să devină student la I.C.F. ! Știam că păsări călătoare sînt frecvente doar la fotbal. Iată, însă, una și în baschet. Sperăm că federația și forurile... interesate vor tăia cît mai scurt aripile acestei păsări.

● La Cluj, Farul era gata-gata să realizeze surpriza cea mare. Gazdele, din minutul 21 fără Horia Demian, accidentat (aflăm că nu este nimic grav și ne bucurăm), au demonstrat că-și pierd repede busola. N-ar trebui să fie așa, deoarece Vizi, Rühring, Ionescu sînt jucători redutabili, cu state vechi în diviziе și ar trebui să suplinească cu mai mult succes absența temporară a lui Demian.

● Aflăm că unul din pivoții clujenilor, Stăvaru, a început să „practice" boxul : în jocul cu Farul, și-a făcut un adversar K.O. Ar fi indicat ca antrenorul emerit de box, Ion Popa, să-l cheme pe Stăvaru la București pentru un meci de încercare cu Vasile Mariuțan. Poate că după această partidă, baschetbalistul clujean va renunța definitiv la pugilism...

● Se constată că la echipele noastre încep să dispară conducătorii de joc. Cauza ? Antrenorii de pe bancă dau tot timpul indicații și îi învață pe jucători cum să acționeze și să se comporte pe teren ! Fără comentarii.

● Tot despre antrenori. Ei se transformă totodată și în profesori ai... arbitrilor. Mereu se aud de pe bancă: pași, fault, dublu dribling etc. De ce ?

● După felul cum evoluează în campionat jucătorii vizați de selecționare, nu avem prea multe speranțe într-o comportare bună la apropiatele întîlniri internaționale. Și nu mai departe peste două săptămîni va juca în România cunoscuta echipă Dinamo Moscova, iar peste o lună reprezentativa Cubei. Atenție mărită pentru cei vizați, deoarece, în iunie, la Madrid, echipa României va participa la un turneu alături de Spania, Mexic și Belgia. Oricum, locul V la campionatele europene ne obligă. Să facem totul pentru a-l confirma.

Paul IOVAN

START IN PREGĂTIRILE ECHIPEI NAŢIONALE DE FOTBAL

De ce la Snagov?

Ieri, cronicarii de fotbal n-au urmărit meciul de pregătire al lotului național de la obișnuita masă a presei de pe stadioanele bucureștene. Partida cu Electronica Obor, a fost programată la 40 de kilometri de București. Parcurgînd ruta București — Săftica — Siliștea Snagovului — Pescari — Coadele (!?) ne-am întrebat — cum poate s-au întrebat și mulți alți amatori de fotbal — de ce jocul n-a putut fi găzduit de stadioanele „Republicii" sau „23 August"? Am cerut explicații unuia din cei trei membri ai comisiei de selecție, prof. Angelo Niculescu. Iată răspunsul primit:

„Inițial, am opinat ca acest scurt cantonament și jocurile de pregătire să aibă loc în București. I.E.B.S.-ul — prin persoana tov. Stere — ne-a răspuns că nu este loc în Capitală! Așa stînd lucrurile, am acceptat soluția Snagovului. Și pentru că tot sîntem aici, am programat meciul pe stadionul din Snagov".

Este surprinzător că I.E.B.S., federația de fotbal și — în ultimă instanță — C.N.E.F.S., n-au reușit să rezolve niște chestiuni administrative care nu par prea dificile. Mai ales că atît interlocutorul, cît și alți tehnicieni cărora le-am cerut părerea, nu resping ideea programării unor astfel de jocuri „la lumina zilei", cu porțile deschise, în fața spectatorilor și chiar — ca o sugestie — a camerelor de luat vederi. Pentru că terenul de joc nu este, după părerea antrenorului E. Vogl, corespunzător întrutotul unor pregătiri ale unei echipe naționale.

ÎN CĂUTAREA FORMAȚIEI DE BAZĂ

Am plecat la Snagov convinși că vom asista la prima manifestare a lotului național de fotbal. Coordonatorul comisiei de selecție, antrenorul emerit *Emmerich Vogl* ne-a atras însă atenția (spre surprinderea noastră) că de fapt este vorba mai curînd de un test al selecționabililor potențiali. Această precizare ne-a permis să angajăm discuția ce urmează.

— Sînt indignat că, la prima convocare a celor 15 selecționați, am găsit luni dimineața la Snagov doar 5 fotbaliști! De la Dinamo, Dinu a venit, iar Pircălab nu. De la Arad, Pojoni a sosit, dar ploieștenii, întorși tot de acolo nu!

— V-ați fixat asupra vreunui criteriu de selecție?

— Vom îmbina valoarea absolută cu forma de circumstanță, din care va rezulta randamentul. Atunci cînd nu există garanția formei, vom prefera firește, valoarea inițială ridicată.

— Preferați lotul larg sau cercul restrîns?

— Lotul nu are limite, deși ideal ar fi să avem nu număr conturat de jucători. Prudența ne obligă însă să concepem nu numai o formație de bază, ci și rezervele necesare pentru orice eventualitate. Acesta este și sensul trialului de la Snagov, unde am intenționat să sondăm în special posibilitățile unor titulari potențiali, pentru a evita — în cazurile fortuite — verificările de ultimă oră.

— Urmăriți o dinamică a cadrelor din lot, sau considerați echipa națională doar o cameră de trecere?

— Nu sîntem rigizi, am ales elasticitatea. Visul selecționerului este desigur să găsească repede o formație de bază, care să dea satisfacție, să o poată roda și să-i dea posibilitatea să cîștige în experiență, în sudură, în coeziune. Dar ce ne facem dacă unii componenți nu dau satisfacție? Recurgem la alții. De pildă, o serie de jucători pe care am contat (după performanțele din toamnă sau după recomandările antrenorilor care au fost în Brazilia), s-au dovedit — după 5 etape de campionat și două de cupă — incapabili să repete randamentul anterior. Am fost deci obligați să încercăm alți jucători, cu o comportare satisfăcătoare în ultima vreme, nu atît pentru a le controla valoarea, cît pentru a sonda adaptabilitatea lor la jocul unei echipe eterogene. Astfel, vom avea oricînd rezerve, jaloane verificate.

— Există jucători pe care, din diverse considerente (vîrstă, conduită etc.), îi abandonați definitiv?

— Pentru moment, nu ne permitem să renunțăm la nimeni.

— Lista golgeterilor campionatului este o indicație pentru dumneavoastră?

— Sincer spus, lista în sine nu. Dar în aprecierea eficacității unui jucător, numărul de goluri cîntărește. Ce ne facem însă cu atacanți care înscriu 4 goluri în 7 meciuri?

— Ați prevăzut vreun specialist pentru pregătirea fizică generală a jucătorilor?

— Nu. Vom lupta în continuare ca această sarcină să fie rezolvată la cluburi, în lot urmînd a se face doar retușuri.

— Care sînt planurile dv. de viitor?

— Vom respecta programul inițial de pregătire. Testul neprevăzut de la Snagov ne-a fost impus de împrejurări (meciul cu Austria). Toate jocurile internaționale din această primăvară (cu Austria, Iugoslavia, Olanda), avînd caracter amical, nu le considerăm scopuri în sine, ci prilejuri de verificare pentru o formație de bază care va avea de făcut față meciurilor de calificare din toamnă. În acest sens, putem spune că pregătim — într-un interval relativ scurt — echipa României de mîine.

— Ca și acum o lună, vă întrebăm: ce vă doriți în munca dumneavoastră?

— Izgonirea urgentă a apatiei care a cuprins fotbalul românesc pe toate treptele, cu un iz demobilizator de felul „am mai auzit noi de-astea!"

Această mărturisire finală, usturătoare, pe cît de juvenilă în idealismul ei, o face un om cu multe decenii de fotbal în inimă.

Ion Ionescu înscrie unul din cele 5 goluri ale partidei.

Manolache a trecut balonul lui Moldoveanu (care nu se vede în fotografie)

6 foști jucători de lot pe „banca acuzării"

Deși de la deschiderea sezonului fotbalistic de primăvară s-au scurs cinci etape de campionat și două de Cupă, o parte din foștii componenți ai lotului reprezentativ manifestă o acută criză de formă. Cinci dintre aceștia — *Dumitriu III, C. Dan, Kallo, Dincuță, Sasu* — au făcut parte din selecționata divizionară, care în timpul iernii a întreprins un lung turneu în Africa și America de Sud. Acești cinci jucători, cărora li s-a adăugat și Dobrin, s-au prezentat ieri în fața comisiei de selecție pentru a explica cauzele comportării lor nesatisfăcătoare.

Să-i ascultăm:

DOBRIN: Îmi dau perfect de bine seama că randamentul meu la unele meciuri din acest sezon a fost necorespunzător. Cred că principalul motiv îl constituie faptul că de la începutul partidelor și pînă la sfîrșitul lor unul sau doi adversari au o singură sarcină: să mă păzească strict pentru a nu-mi permite să joc balonul. Pentru mine este o situație nouă, cu care încă nu m-am obișnuit. Dar cum campionatul nu s-a terminat...

DUMITRIU III: Și eu mă declar nemulțumit de comportarea mea de ansamblu în acest retur de campionat. În meciul cu Steaua am făcut o bună partidă, culegînd aplauzele publicului; apoi, după jocul cu U.T.A., am părăsit terenul cu capul plecat. Cum îmi explic această fluctuație de la o etapă la alta? Cred că după meciul cu Steaua, cînd am cules aprecieri favorabile din partea tuturor, am început să-mi supraapreciez forțele. Acum îmi dau perfect de bine seama că am greșit și mă pregătesc cu multă conștiinciozitate. În așa fel încît atunci cînd voi fi chemat la echipa națională să corespund așteptărilor.

C. DAN: Am suportat foarte greu lungul turneu efectuat în Brazilia, cînd într-o lună de zile am disputat 11 jocuri. Și sub aspect psihic și din punct de vedere fizic. Poate, și datorită faptului că am dormit numai 5—6 ore pe noapte. Cînd ne-am înapoiat în țară, am simțit nevoia să mă odihnesc, dar — deși antrenorii, înțelegători, ne-au acordat toată solicitudinea, atît eu cît și Ion Ionescu am reluat imediat pregătirile... La două zile de la sosire am evoluat pe un teren greu, acoperit de zăpadă, și am făcut întindere musculară. Progresiv am început să mă apropii de un potențial de joc mai bun, dar resimt încă lipsa a cîtorva kilograme. După meciul de Cupă de la Pitești am făcut o dublă întindere musculară, din care cauză acum sînt nevoit să stau pe tușă.

KALLO: La puține zile de la înapoierea din Brazilia am jucat un meci amical cu Rapid. N-am corespuns și antrenorul m-a înlocuit la repriză. Foarte repede am contractat și o gripă, pe care — în dorința de a juca și în celelalte partide de verificare — am ascuns-o antrenorilor mei. Acum, mă pregătesc cu multă conștiinciozitate, duc o viață sportivă, dar, nu știu de ce, jocul nu-mi merge...

DINCUȚĂ: Mă simt obosit. La meciul cu Farul am jucat gripat. Abia în ultimul timp am început să-mi recapăt forțele.

SASU: La ora actuală sînt în formă bună. Notele pe care mi le acordă ziariștii nu corespund realității. Mă simt nedreptățit.

Audiatur et altera pars

A devenit o obișnuință a ziariștilor sportivi să solicite — în ajunul confruntărilor internaționale — părerea antrenorilor asupra adversarului, a propriilor jucători, să le ceară pronosticuri. De această dată, am vrut să ascultăm și cealaltă parte: jucătorii.

Cîteva micro-dialoguri...

1. ION IONESCU: „Lotului îi lipsesc Dobrin, Dumitriu, Dan..."

Am trecut — pînă acum — de 22 de ori prin emoția selecției în lot. Sper să am și de această dată succes. Va fi, totuși, greu. Oblemenco mă talonează și chiar astăzi îmi va răpi 45 din cele 90 de minute ale examenului. Încerc să-l depășesc printr-o riguroasă viață sportivă, prin reducerea la jumătate a alimentației (trebuie să slăbesc!), printr-o vitaminizare de care simt că am nevoie (am împlinit 30 de ani...) și printr-o mai mare insistență și eficacitate în joc. Sînt sigur că Oblemenco dorește la fel de mult ca și mine tricoul național, așa că întrecerea directă dintre noi doi rămîne deschisă. Cred că lipsesc jucători consacrați, recunoscuți pentru valoarea lor tehnică cum sînt Dobrin, Dumitriu II, Dan Coe...

2. PÎRCĂLAB: „Primii adversari — Sasu și Grozea!"

A fost un timp cînd eram senator de drept nu numai în lot, ci și în echipa națională... Timpuri foarte frumoase! „Săgeata Carpaților" a mai îmbătrînit însă cu cîțiva ani, dar vrea să zboare din nou cu aceeași iuțeală. Principalii adversari — Sasu și Grozea, care simt că mă pot trece pe banca rezervelor. Sincer vorbind, mi-e puțin teamă, deși Ion Ionescu susține și acum că am locul asigurat. A uitat, probabil că mai este și Sorin Avram. Vreau însă cu fermitate să joc în națională. Este o chestiune de onoare și, acum, și de ambiție.

3. POJONI: „Îmi place jocul austriecilor".

Debutez în lot și la plecarea din Arad — în afară de Gornea care era trist — colegii mi-au urat succes. Mă simt pregătit, din toate punctele de vedere, să corespund cerințelor. Nu voi lăsa locul din mînă. I-am văzut pe austrieci în timpul meciului Dozsa Budapesta — Admira Viena. Deși au pierdut, după părerea mea au jucat în cimp foarte bine. Pentru a-i anihila trebuie să nu-i lăsăm în posesia mingii prea multă vreme. În lot se discută foarte mult despre Dan Coe. N-am nimic de obiectat în privința selecției lui. Dar nu pe postul meu, fiindcă vă voi dovedi că joc mai bine decît el!

4. RĂDUCANU: „Cum îl cheamă?"

Echipa a ieșit la încălzire. Cineva îl întreabă pe Răducanu:

— Te simți în siguranță cu această apărare?

— Fără Dan Coe o să fie cam greu. Pe ăsta de la U.T.A. (n.n. Pojoni) nici nu știu cum îl cheamă...

5. MANOLACHE: „Cu Dinu, dar fără... Ghergheli!"

Revin în lot după o absență de 4 ani. Mi-am cîștigat locul prin muncă: am jucat seara baschet și volei, am făcut antrenamente suplimentare, m-am culcat la ore cînd alții de-abia intră în restaurant. Eu n-am talentul lui Pircălab. De aceea trebuie să muncesc mult mai mult. Arma mea principală: pregătirea fizică. Cu asta sper să cîștig duelul cu Ghergheli și să mențin linia Dinu — Manolache.

N. N.: Aceste declarații au fost luate cu cîteva minute înaintea jocului de antrenament de ieri.

Programul jocurilor — amicale și oficiale — ale echipei naționale în anul 1968.

1 Mai: Austria — România (Linz) — meci amical
15 mai: Iugoslavia—România (Belgrad) — meci amical
5 iunie: România—Olanda (București) — meci amical
9 octombrie: România — R. D. Germană (București)— meci amical
27 octombrie: Portugalia— România (Lisabona) — preliminarii C. M.
23 noiembrie: România— Elveția (București) — preliminarii C. M.

CEI 14

Datcu	— vîrstă:	31 de ani;	înălțime: 1,76 m;	greutate: 70 kg
Răducanu	—	21	1,89 m	91 kg
Ivăncescu	—	26	1,76 m	72 kg
Barbu	—	30	1,75 m	70 kg
Pojoni	—	26	1,81 m	73 kg
Mocanu	—	26	1,77 m	72 kg
Deleanu	—	23	1,73 m	66 kg
Manolache	—	32	1,77 m	75 kg
C. Dinu	—	20	1,78 m	70 kg
Pircălab	—	26	1,73 m	67 kg
Grozea	—	23	1,72 m	70 kg
Oblemenco	—	23	1,83 m	80 kg
I. Ionescu	—	30	1,70 m	70 kg
Moldoveanu	—	24	1,75 m	70 kg

Media de vîrstă a celor 14 jucători: 25 de ani.
Media de înălțime: 1,76 m.
Media de greutate: 67 kg.

CUM AU FOST NOTAȚI ÎN RETUR

Datcu	Etapele XIV:	8;	XV: 8;	XVI: 8;	XVII: 8;	XVIII: 7
Răducanu	—	—	7	7	8	7
Ivăncescu	—	5	9	7	8	9
Barbu	—	9	8	8	7	7
Pojoni	—	—	7	4	10	9
Mocanu	—	8	8	—	8	6
Deleanu	—	—	—	—	—	—
Manolache	—	7	6	9	7	8
C. Dinu	—	8	8	7	7	7
Pircălab	—	7	—	8	8	5
Grozea	—	9	8	6	7	6
Oblemenco	—	5	5	6	8	6
I. Ionescu	—	7	8	9	—	7
Moldoveanu	—	7	7	6	7	4

Mediile jucătorilor în primele cinci etape ale returului: Datcu — 7,80; Răducanu — 7,25; Ivăncescu — 7,60; Barbu — 7,80; Pojoni — 7,50; Mocanu — 7,50; Deleanu — n-are note, jucînd în div. B; Manolache — 7,40; C. Dinu — 7,40; Pircălab — 7; Grozea — 7,20; Oblemenco — 6; I. Ionescu — 7,75; Moldoveanu — 6,20.

- **Cei 14 jucători provin de la 9 echipe: F. C. Argeș, Rapid, Petrolul, Dinamo București, Steagul roșu, U.T.A., Politehnica Iași, Farul, Universitatea Craiova.**
- **După cum se vede, a doua clasată în campionatul diviziei A, Steaua, n-are nici un reprezentant.**
- **Jucătorii convocați provin din opt centre: București, Pitești, Ploiești, Brașov, Iași, Arad, Constanța și Craiova.**
- **Revin în lot, după o absență mai scurtă sau mai îndelungată: Răducanu, Moldoveanu și Manolache.**
- **Nume noi: C. Dinu și Pojoni.**

Opiniile celorlalți antrenori

La antrenamentul de ieri al lotului au fost invitați și antrenorii echipelor divizionare A. Ei au urmărit cu interes evoluția selecționabililor, asupra cărora și-au expus, după joc părerile. Iată, concentrate opiniile unora dintre ei:

I. BĂLĂNESCU (F. C. ARGEȘ): „Lotul cuprinde, în general, pe jucătorii cei mai în formă și cred că antrenamentul de astăzi îi va stimula și pe ceilalți fotbaliști fruntași să se pregătească temeinic pentru a putea fi luați în discuție. Cred că din lot ar mai putea face parte Lupescu, Sasu, Sorin Avram, Ghergheli (ca mijlocași de acoperire), Dobrin (care se află în revenire de formă). De asemenea sînt de părere că n-ar trebui renunțat ușor la Constantin".

V. MĂRDĂRĂSCU (FARUL): „Cîțiva dintre jucătorii care au evoluat astăzi m-au dezamăgit. Pircălab este ieșit complet din formă, Ionescu joacă incilcit (mi se pare că nu poate da randament fără Dumitriu II), iar Moldoveanu a lăsat impresia că este depășit de condițiile jocului modern. Propun să fie chemat în lot și Sasu, care se află în cea mai bună formă și care poate da un randament superior în echipa națională, fiind un bun finalizator. Cred că ar mai putea fi luați în discuție Iancu, Tufan, Pescaru, Lupescu, Neagu, C. Radu, Nedelcu, Crețu, Anghelescu, Stoker și Țarălungă".

R. COSMOC (UNIV. CRAIOVA): „La acest prim antrenament au fost chemați jucători care au atît valoare cît și formă (Ionescu, Pircălab), precum și jucători care s-au remarcat în mod deosebit în ultimele partide de campionat (Pojoni). Pentru antrenamentele viitoare ale lotului, vor trebui luați în vedere și Dan Coe, Hălmăgeanu, Dobrin și Kallo".

V. STĂNESCU (RAPID): „În echipele noastre divizionare sînt jucători mai buni decît unii dintre cei care formează actualul lot. Mă gîndesc la Dumitriu II, Dumitru, Crețu, Anghelescu, Dobrin, Sorin Avram, Kallo. Recomand îndeosebi cu căldură folosirea ca mijlocaș a tînărului Dumitru".

N. DUMITRESCU (U.T.A.): „La antrenamentul de astăzi nu au corespuns, după părerea mea, Manolache, Oblemenco și Moldoveanu. Consider deci că sînt deficiențe îndeosebi la posturile de mijlocaș dreapta și extrem stînga. Cred că trebuie să se apeleze la serviciile lui Ghergheli, D. Popescu, Sorin Avram și Sasu. Ar mai putea face obiectul discuției Dan Coe și Dumitriu III. Pe Dobrin nu-l recomand, deoarece are o capacitate de efort insuficientă, neputîndu-și asuma sarcini în apărare".

I. OANĂ (PETROLUL): „Am remarcat o lipsă de omogenitate în toate compartimentele. Lotul poate și trebuie să fie îmbunătățit cu Ghergheli, D. Popescu, Sorin Avram, Hălmăgeanu. Susțin propunerea făcută de colegul meu V. Stănescu în ceea ce-l privește pe Dumitru. Recomand și aducerea în lot a lui Axente, care este, după părerea mea, cea mai bună extremă stîngă la ora actuală. Ardeleanu, jucător tînăr, merită atenție".

DUMITRU NICOLAE (DINAMO BACĂU): „Este foarte greu de făcut un lot omogen și puternic din cauza formei slabe a majorității jucătorilor divizionari. Oblemenco, Moldoveanu, Pircălab, chiar și Ionescu, m-au dezamăgit la antrenamentul de astăzi. Consider necesară prezența lui Dobrin. De asemenea, cred că și Sasu ar merita selecționarea".

Prea mulți jucători obosiți!

Dr. Dumitru Tomescu, medicul lotului național de fotbal, sintetizează astfel răspunderile ce-i revin:

1. Starea de sănătate a jucătorilor;

2. Adaptarea fotbaliștilor la efort;

3. Ajutor în munca de instruire (fără să impingă contribuția sa pînă la rezolvarea problemelor de instruire, așa cum a făcut dr. N. Stănescu care l-a precedat).

Acum, însă, la ordinea zilei sînt recuperările acelor jucători care s-au prezentat la lot cu un grad de uzură fizică foarte mare. Printre ei, Răducanu, Deleanu, Dinu, Manolache și Moldoveanu.

Răspunzînd altor întrebări, dr. Dumitru Tomescu a spus:

„Sînt pentru cantonamente reduse la lot: 3—4 zile. Cred că ar trebui să fie obligate cluburile să organizeze cantonamente de 1—2 zile, în fiecare săptămînă, imediat după desfășurarea partidei de campionat. Repausul acordat jucătorilor să se facă a doua zi. Pentru pregătirea fizică a membrilor lotului n-au fost încă fixate sarcini".

Medicul lotului ne-a asigurat că — în afara problemei recuperărilor rezolvabilă prin odihnă și o dozare judicioasă a efortului în pregătire — nu sînt alte dificultăți de ordin medical care să împieteze asupra formei jucătorilor actualului lot. Oboseala semnalată este pusă pe seama aglomerării programului competițional: în ultimele trei săptămîni — cîte două jocuri în 7 zile.

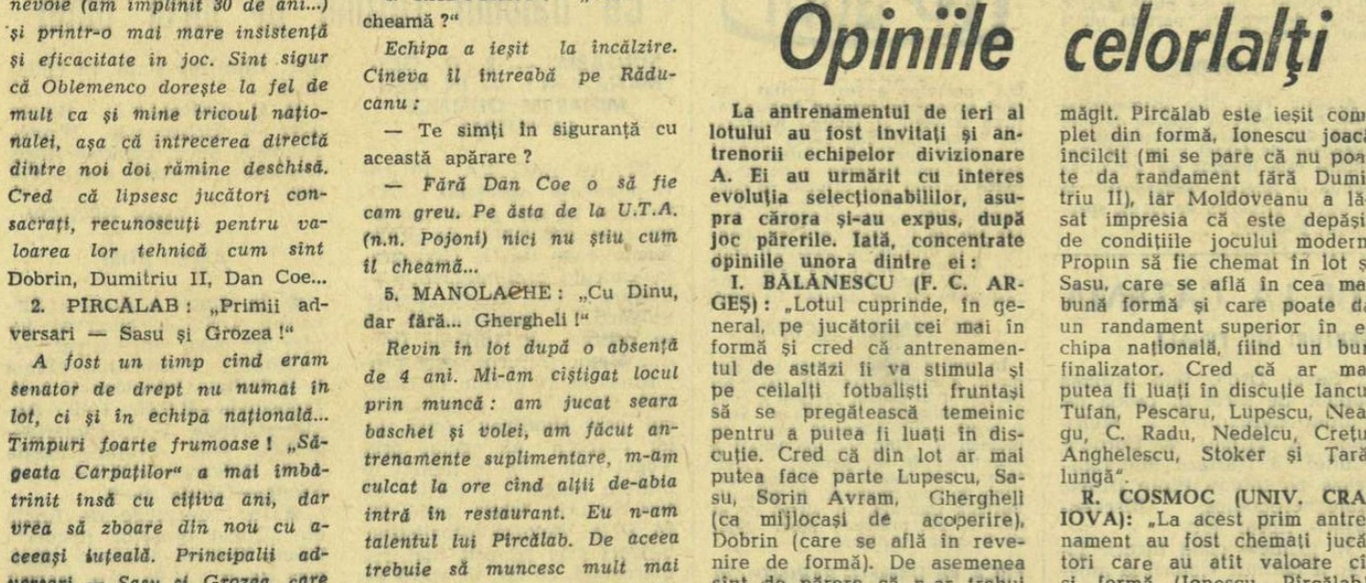

Scurt colocviu în pauză. Participanți: antrenorii divizionari și selecționatii.

Materiale redactate de V. BANCIULESCU, C. FIRĂNESCU, D. GÂRLEȘTEANU, H. NAUM, A. NEAGU, GH. NICOLAESCU, M. POPESCU

ROMÂNIA PE PRIMUL LOC ÎN CURSA BORDEAUX — SAN SEBASTIAN

A revenit în Capitală echipa de tineret a României, care a participat la cea de a IV-a ediție a Turului regiunii Bordeaux, desfășurat între 3 și 7 aprilie pe traseul Bordeaux—San Sebastian. O primă surpriză: REPREZENTATIVA ROMÂNIEI A CÎȘTIGAT ÎNTRECEREA PE ECHIPE, CUCERIND „CUPA CHALLENGE". Vestea ne bucură în mod deosebit și-i felicităm călduros pe realizatorii ei, cicliștii **Emil Rusu, Constantin Grigore, Vasile Tudor** și **Ștefan Suciu**, precum și pe antrenorul **Nicolae Voicu.**

Antrenorului **N. VOICU** i-am solicitat la sosire un scurt interviu.

— Ce echipe au luat parte la cursa Bordeaux—San Sebastian?

— Reprezentativele Belgiei, Poloniei, Olandei, Iugoslaviei și României, precum și formațiile Gitane-Pampryl, Bordeaux, Basco-Landais, C.C.B. 1, C.C.B. 2, A.C.B.B. — din Franța și La Casera, Ferrys, Madrid — din Spania. Echipa La Casera a fost condusă de F. BAHAMONTES.

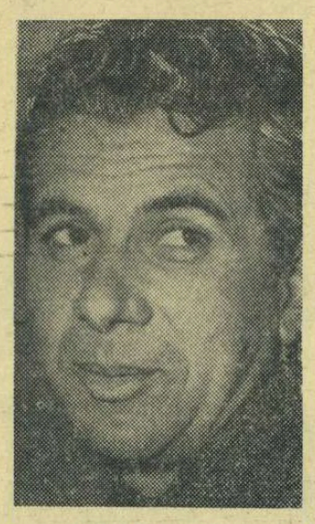

N. VOICU

— A fost o întrecere dură?

— Aș putea spune că a fost chiar foarte dură. Urcușurile din etapele a 6-a și a 7-a au fost de categoria I, adică din acelea care le creează dificultăți și rutierilor profesioniști. Pe ultima parte vremea a fost nefavorabilă: ploaie și lapoviță. Valoarea concurenților a întrecut așteptările. Am concurat alături de multe dintre speranțele ciclismului mondial. Elocvent pentru duritatea cursei este și faptul că din 69 de concurenți plecați în cursă au reușit să termine doar 23 (adică 33 la sută!), iar din cele 14 echipe numai 3 au putut figura în clasamentul final! Clasamentul general ne situează pe primul loc, înaintea echipelor Ferrys și C.C.B. 1. O confirmare a valorii performanței echipei noastre este și că F. Bahamontes ne-a invitat să participăm la Turul Toledo. El a elogiat îndeosebi comportarea alergătorilor noștri Emil Rusu, C. Grigore și Vasile Tudor.

— Cum apreciezi personal evoluția rutierilor români?

— Cursa a fost un prilej de confruntare cu valorile ciclismului actual și de acumulare a experienței concursurilor grele. Socotesc că e mai bine să înfățișez performanțele realizate și cititorii să aprecieze singuri valoarea comportării rutierilor români. C. Grigore a ocupat locul III în etapele a 2-a și a 7-a, Emil Rusu — locul II în etapa a 4-a, Vasile Tudor — locul VII în etapele a 4-a și a 7-a, Ștefan Suciu — locul VI în etapa a 5-a, iar Cristian Tudoran — locul V în etapa a 3-a (el a abandonat însă în etapa a 5-a). În etapa a 5-a au abandonat 30 de concurenți din cauza vîntului puternic, a frigului și a lapoviței. În clasamentul general individual: Emil Rusu ocupă locul VI, C. Grigore — X Vasile Tudor — XII, Ștefan Suciu — XIII.

Hristache NAUM

ÎN AJUNUL C.E. DE TENIS DE MASĂ

„Cetatea Mătăsii" sau „Capitala Gastronomiei" cum mai este denumit cel de al doilea oraș al Franței, Lyonul (un milion de locuitori) va fi gazda celei de a VI-a ediții a campionatelor europene de tenis de masă. Loc de desfășurare a întrecerilor din 17—24 aprilie a fost ales faimosul Palat al Sporturilor (utilizat pentru prima oară în 1963 tot pentru o competiție de tenis de masă), cea mai modernă sală dintre noile stadioane acoperite din Franța. Sala are dimensiunile de 75/35 m și se află sub o cupolă de 28 de metri înălțime.

Dușumeaua pe care vor fi instalate 14 mese „Stiga Expert", este dintr-o compoziție care are la bază cauciuc. În incinta palatului se mai găsesc vestiare cu dușuri pentru sportivi, o sală de repaus cu mese de masaj și fotolii pentru relaxare. Tot în „Palais des Sports" va funcționa un serviciu medical complet.

● Partidele se vor juca cu mingi „Schildkrot", iar fileele vor fi marca „Stiga". Într-un cuvînt, la Lyon vor fi folosite mese, filee și mingi identice cu cele de la campionatele mondiale de la Stockholm, din 1967.

● Pe lîngă sala de concurs, participanții vor avea la dispoziție — cu începere de luni de la prînz — și o altă sală, de antrenament, „Le petit palais". Aici, pe un podium de lemn se vor găsi 9 mese „Stiga".

● Organizatorii au comunicat că întreaga competiție se va disputa în conformitate cu hotărîrile Comitetului Uniunii Europene de Tenis de Masă luate cu ocazia ședinței ținută la București, în noiembrie trecut. Reuniunea juriului acestor campionate a fost fixată pentru marți seara, iar Comitetul U.E.T.T. se va întruni în aceeași zi, dimineața.

● Programul întrecerilor va fi următorul (cîte trei reuniuni pe zi): 17, 18, 19 și 20 aprilie: probele pe echipe femei și bărbați, finalele urmînd să aibă loc sîmbătă (20 IV) seara. Ceremonia de deschidere a fost stabilită pentru miercuri (17 IV) seara. După o zi de pauză (duminică 21 IV), campionatele vor continua cu probele individuale (simplu bărbați, simplu femei, dublu bărbați, dublu femei și dublu mixt) la 22, 23 și 24 aprilie (ultima zi a competiției cînd — seara — sînt programate finalele celor cinci probe).

● Întrucît tragerile la sorți au fost efectuate, este cunoscut de acum și numărul de concurenți înscriși: 29 de formații masculine, 23 feminine, 129 de jucători, 76 de jucătoare și 62 de cupluri masculine, 36 feminine și 76 de perechi mixte.

● Comitetul de organizare a anunțat că cea de a VI-a ediție a campionatelor europene de tenis de masă va fi urmărită de peste 60 de ziariști, radio și telecomentatori, fotoreporteri. Săptămîna viitoare, vor fi prezenți la Lyon 14 ziariști iugoslavi, cîte 11 din Anglia și R. F. a Germaniei, 8 cehoslovaci etc.

Desigur, ultimele amănunte primite de la Lyon ilustrează interesul cu care este așteptată cea mai importantă întrecere continentală a sportului cu mingea de celuloid. În aceste zile, o dată cu încheierea antrenamentelor, sportivii își fac bagajele și se pregătesc de plecare. Fiecare este animat de dorința unei evoluții cît mai bune. Indiscutabil, și sportivii noștri sînt însuflețiți de aceleași gînduri. Dar, despre ei vom avea ocazia să vorbim într-un număr viitor.

Hristache NAUM

MĂRȘĂLUITORII ROMÂNI VICTORIOȘI ÎN BULGARIA

D. Caraiosifoglu și V. Ilie (în stînga) în timpul unei competiții de marș desfășurată în Capitală

La Varna s-a desfășurat ediția a II-a a „Festivalului internațional de marș" la care au participat și sportivii noștri *Leonida Caraiosifoglu* și *Vasile Ilie*. Comportîndu-se excelent ei au obținut un frumos succes — apreciat de ziarul Naroden sport ca *„Lecția de marș a românilor"*. Caraiosifoglu a ocupat primul loc la 20 km cu 1.35:02,0 iar Ilie a terminat al doilea cu 1.36:22,0. Pe locul trei, concurentul bulgar Peizanov, 1.42:57,30.

Concursul s-a desfășurat pe pista stadionului din Varna fapt care a influențat oarecum rezultatele, concurenții noștri avînd pregătirea efectuată pe șosea. În plus vîntul puternic în rafale l-a împiedicat pe Caraiosifoglu să întreacă recordul republican deținut de Ilie Popa (1.34:23,0).

PRIM CONTACT CU ORAȘUL-GAZDĂ AL C.M.

(Urmare din pag. 1)

posibilitatea să facă un ușor antrenament de acomodare, o parte dintre ei la sala de sport a Școlii de criket, alții la Palatul de cristal, unde vor avea loc și campionatele.

Miercuri, președintele F. R. Scrimă, **tov. V. Ionescu**, a participat la ședința Comisiei de statute a Federației internaționale de scrimă. Cu acest prilej, comisia a acceptat propunerea federației noastre ca forul internațional să aibă în structura sa organizatorică și un birou executiv. Acesta urmează să fie alcătuit din 11 membri.

TURNEUL DE TENIS DE LA CATANIA

ȚIRIAC ȘI NĂSTASE ÎN SFERTURI DE FINALĂ

CATANIA, 10 **(prin telefon).** — Tradiționalul turneu internațional de tenis, organizat în orașul italian Catania, are anul acesta printre participanți și pe tenismanii români Ion Țiriac — recent învingător în turneul „Pariolli" de la Roma — Ilie Năstase și Sever Dron. Iată ordinea capilor de serie în proba de simplu masculin: 1. Mulligan, 2. Țiriac, 3. Cornejo (Chile), 4. Năstase. Mai figurează pe tablou Pinto Bravo, Kalogheropoulos, Elschenbroich, Spear etc.

În primele două tururi, Țiriac a obținut victorii la americanul Nordhauer cu 6—1, 6—2 și italianul Bologna cu 6—1, 6—4. Năstase l-a învins pe Di Matteo (Italia) cu 6—1, 6—3. Ambii jucători români s-au calificat în sferturi de finală. În schimb Dron a fost eliminat de italianul Castigliano: 2—6, 6—1, 2—6.

Actualitatea internațională

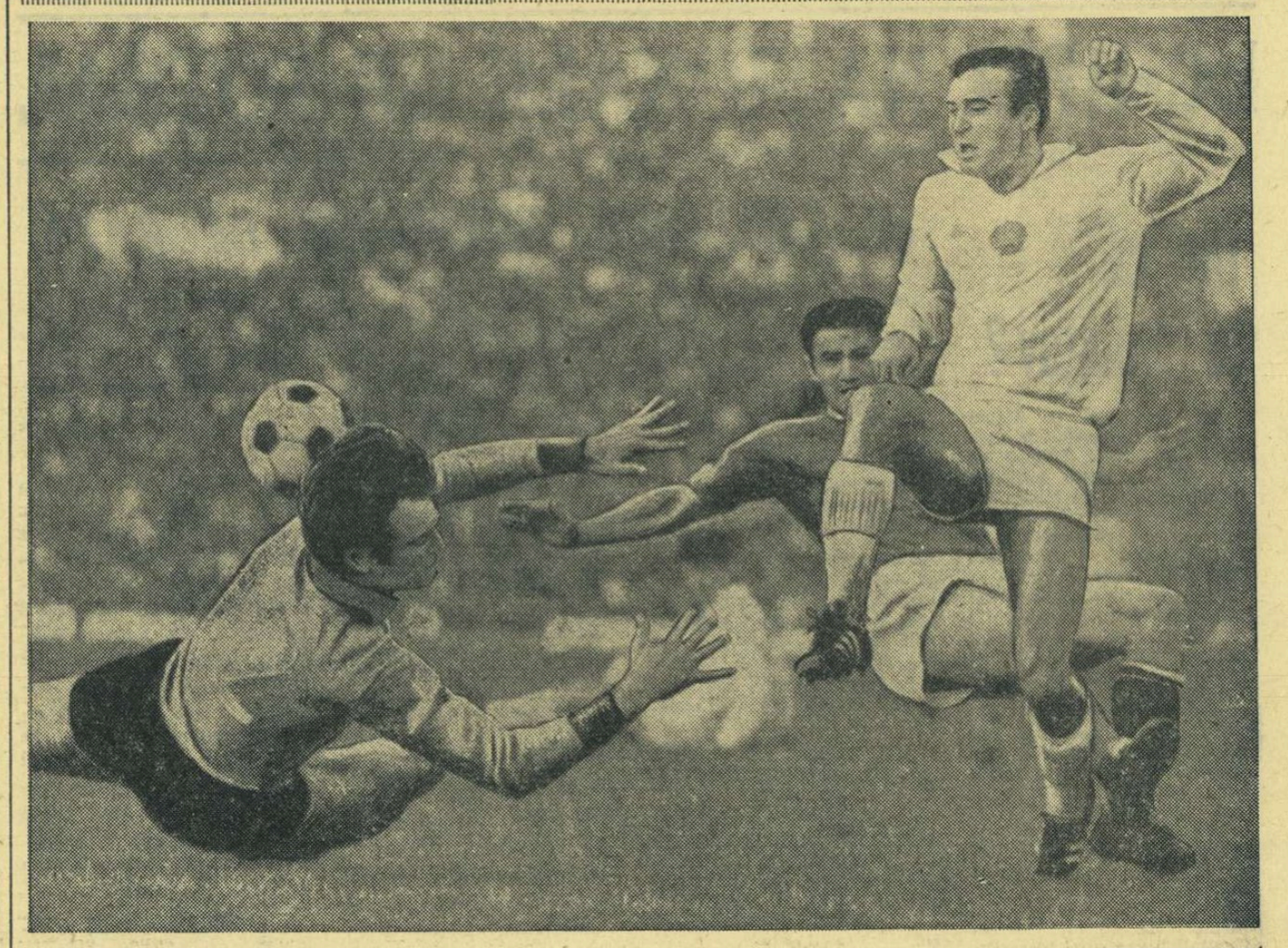

Minutul 73 al partidei Bulgaria — Italia. Iakimov, absent în această fotografie, l-a servit excelent pe Jekov, care-l „execută" pe portarul italian Vieri. Cu acest gol, Bulgaria a ridicat scorul la 3—1

Foto: I. SKRINSKY

VĂZUTE, AUZITE ȘI... DEDUSE

Pe marginea jocului Bulgaria—Italia

PRIMA PARTIDĂ BULGARIA — ITALIA din sferturile de finală ale campionatului european a fost un meci tipic de competiție eliminatorie, cu tot cortegiul său de „păcate", dar și cu anumite virtuți, născute tocmai din asprimea „condițiilor de viață" la nivelul vîrfurilor... Deși partida a înfrînt de numeroase ori litera codului scris și nescris al fair-play-ului, neutralizînd efortul de concepție, „demolînd" — pe alocuri — jocul, au fost, totuși, destule faze care au purtat amprenta CLASEI celor două echipe, a jucătorilor ei.

Referindu-ne la jocul echipei Italiei, trebuie să admitem din capul locului că el nu trebuie catalogat după meciul de sîmbătă, dată fiind nefericita întîmplare a accidentării lui *Picchi*. Fostul căpitan al lui Inter (pe care exact anul trecut l-am văzut, tot pe stadionul Vasil Levski, conducîndu-și cu brio fosta echipă în meciul cu T.S.K.A. Cerveno Zname) are un rol cardinal în sistemul de joc al azzurilor, dispariția sa din luptă după 25 de minute împietind considerabil asupra randamentului și facturii generale a jocului echipei sale. Vom menționa, totuși, evoluțiile de prim ordin ale lui *Rivera*, coordonator excelent, de mare finețe stilistică, *Prati*, vîrf debordant cu mare forță de percuție, și *Burgnich*, „fundaș de oțel", peste care nu se trece. O remarcă deosebită merită ținuta jocului echipei italiene în ultimul sfert de oră al meciului. Mai precis, după min. 73, în care s-a marcat excepționalul gol al lui *Jekov*.

În 10 oameni valizi, dominată fizic, dominată psihic de o echipă dezlănțuită, dinamizată de această ultimă reușită și de un public pur și simplu vulcanic, la un pas de agravarea scorului și, deci, de eliminare, squadra azzura a avut o reacție uimitoare. O reacție trădînd puternica sa personalitate. La un pas de naufragiu, jucătorii săi și-au păstrat o surprinzătoare luciditate, speculînd decisiv (prin acest unicat al fotbalului mondial care se numește *Mazzola*) o fisură în „garda" adversarului. La 3—2, Italia a dobîndit alte șanse pentru Napoli.

Analizînd evoluția „11"-lui bulgar, vom observa că vecinii noștri au un registru foarte larg, calificarea lor în marile întreceri internaționale nefiind (am remarcat-o a N oară) o simplă întîmplare, ci fructul unei STĂRI DE FAPT care se impune ochiului și rațiunii. Am văzut în echipa Bulgariei tehnicieni de viță cea mai nobilă — *Iakimov, Asparuhov, Dermendjiev* — ne-au fost oferite elemente de joc de certă stofă: *pasa înapoi* — executată ca la carte, joc pe extreme percutant, eficient, mare viteză de circulație a mingii, accelerație explozivă în faza de finalizare, „un-doi"-uri, „triunghiuri" trasate matematic, în acțiuni fulgerătoare etc

În încheiere, cîteva elemente adiacente jocului Bulgaria — Italia: 1) Cu 20 de minute înaintea începerii partidei, fotbaliștii italieni jucau dezinvolt baschet în sala de sub tribunele stadionului Levski. Un fel de încălzire, dar mai ales o excelentă relaxare psihică în fața unui meci important.

2) Cu puțin înaintea începerii partidei, crainicul stației de radioficare a lansat un apel publicului cerîndu-i să-și ducă echipa la *„Pobeda, pobeda, samo pobeda!"* (Victorie, victorie, numai victorie). La intrarea echipelor pe teren, difuzoarele cîntau marșul victoriei... O atare ambianță, tribunele erau conectate din primul minut de joc la cea mai înaltă tensiune. Și ce rol decisiv are publicul bulgar!

3) Boșkov este sigur unul dintre cei mai echilibrați antrenori de echipă națională de pe glob. La 5 minute înainte de joc, ca și la 5 minute după, părea la fel de destins, de surizător, de liniștit. *„3—2. Puteam obține mai mult? Am scos o victorie MARE? Sîntem la un pas de eliminare? Să nu exagerăm. Nu stăm nici pe roze de Rhodope, dar nici pe cenușă. Ne așteaptă un al doilea meci cu italienii. Adică un meci foarte greu. Atît."*

Poate că ceea ce este dominant în activitatea fotbalistică a vecinilor noștri este trăsătura de fond de seriozitate, pe care ți-o comunică, direct sau indirect. Lipsesc cu desăvîrșire artificiile. Se muncește liniștit, fără „tam-tam", fără psihoze de carnaval — atunci cînd se obțin victorii, sau de potop — la înfrîngeri. Se muncește. Și rezultatele se văd.

Marius POPESCU

P.S. Frantz Schulemburg, recunoscut „arbitru de casă", a fost un excelent demonstrator al temei „Cum se poate trage de un meci". La Napoli, acum un an, în meciul Italia — România, a fost omul „azzurilor"...

DIN CAUZA... LEILOR

Un meci de fotbal desfășurat în orașul Betuan (Sudan) s-a întrerupt într-o manieră cu totul neobișnuită. Unul din jucătorii echipei oaspete, Al Kubra, se pregătea să execute o lovitură de la 11 metri cînd, deodată, a început să strige și să alerge pe teren cuprins de panică. Motivul acestei spaime l-au constituit trei lei care pătrunseseră neobservați pe poartă și se îndreptau spre mijlocul terenului de joc. Fotbaliștii, spectatorii și arbitrii au început să fugă cît i-au ținut picioarele. După un sfert de oră leii s-au retras în pădurea din apropiere, luînd însă mingea cu ei. Întrucît nu s-a putut găsi o minge de rezervă, partida nu a mai putut continua.

2 790 000

Aceasta este cifra spectatorilor care au asistat la cele 90 de meciuri din cadrul campionatului european de fotbal inter-țări. Recordul este deținut de întîlnirea Scoția — Anglia desfășurată la Glasgow, urmărită de 134 000 spectatori plătitori.

CONSULTAREA SPECTATORILOR

Întrucît comportarea din ultima vreme a echipei braziliene de fotbal F.C. Torreirense lăsa mult de dorit, conducerea clubului s-a gîndit că ar putea fi aduse îmbunătățiri pe căi cu totul noi. Publicului spectator a fost invitat să facă propuneri privind îmbunătățirea tehnicii și tacticii jucătorilor. „Fără îndoială, mulți dintre dv., dragi spectatori, puteți ajuta mult echipa noastră" — se subliniază într-un afiș difuzat de conducerea clubului. „Comunicați-ne propunerile voastre. Fiecare dintre ele va fi examinată cu atenție și vă mulțumim anticipat pentru ajutorul dat". Urmează ca cele mai bune propuneri să fie răsplătite cu un premiu în bani.

UN PENALTI UCIGAȘ

În orașul italian Schio s-a disputat, duminica trecută, un meci de fotbal în cadrul diviziei a IV-a a campionatului. Partida a avut o desfășurare normală pînă în momentul cînd echipa locală a beneficiat de un penalti. Lovitura a fost ratată de centrul atacant. În acel moment, în tribună, Battista Caprare, în vîrstă de 65 de ani, s-a prăbușit mort, lovit de o criză cardiacă.

FIICA PE URMELE PĂRINȚILOR

Nu mai puțin de șapte medalii de aur, argint și bronz au „colecționat" soții Eva Szekely și Dezső Gyarmati la cinci ediții ale Jocurilor Olimpice desfășurate între anii 1948 și 1964. Dezső a fost unul din cei mai buni jucători de polo pe apă ai Ungariei, în timp ce Eva a stabilit 117 recorduri de natație și a cucerit 68 titluri de campioană a Ungariei. Anii au trecut și iată că acum, fiica lor, Andrea Gyarmati, se dovedește o bună urmașă, pe plan sportiv, a părinților ei. În august, anul trecut, la vîrsta de 13 ani, la campionatele europene de natație pentru juniori ea a cîștigat proba de 100 m delfin, cu excepționalul timp de 1:10,1. În ciuda vîrstei sale fragede, Andrea este de pe acum cea mai bună înotătoare ungară la stilul delfin, punîndu-se mari speranțe în ea în special pentru campionatele europene din 1970 de la Barcelona și pentru Olimpiada din 1972.

CALEIDOSCOP

Cu balonul rotund în jurul lumii

BULGARIA — R. D. GERMANĂ 4—1! — ÎN PRELIMINARIILE OLIMPICE LA FOTBAL

STARA ZAGORA, 10 **(corespondență specială).** — Olimpicii bulgari au dispus cu un scor neașteptat de prima formație a R. D. Germane, în cadrul preliminariilor olimpice: 4—1 (1—0). Astfel, bulgarii au toate șansele să se califice în turneul final din Mexic (returul este programat la 24 aprilie la Leipzig). Gazdele au deschis scorul prin **Dimitrov** (min. 9), iar oaspeții au egalat prin **Vogel** (min. 66). În numai 10 minute bulgarii înscriu de trei ori prin **Jekov** (min. 73, 74, 80!). Victoria fotbaliștilor bulgari este cu atît mai remarcabilă, cu cît, în afară de Jekov, nici unul din ceilalți jucători nu fac parte din prima formație. Arbitrul austriac **Linenmayer** a condus echipele:

BULGARIA: Iordanov — Gaidarski, Petrov, Hristakiev, Apostolov, Gheorghiev, Iancovski, Kirilov, Mihailov, Jekov, Dimitrov (min. 25 Ghionin).

R. D. GERMANA: Blochwitz — Urbanczyk, Wruck, Bransch, Rock, Pankau, Hoge, Irmscher, Frenzel, Erler, Vogel.

Toma HRISTOV

ALTE ȘTIRI

● În etapa a doua a turneului U.E.F.A. rezervat juniorilor s-au înregistrat rezultatele: **Portugalia—Belgia 1—0, Italia—Cehoslovacia 2—0, Iugoslavia—R.F.G. 1—0, Anglia—Olanda 1—0, Ungaria—R.D.G. 4—1, Scoția—Elveția 4—0, Bulgaria—U.R.S.S. 1—0, Franța—Grecia 0—0.**

● În sferturile de finală ale „Cupei orașelor tîrguri": **Leeds United—Glasgow Rangers 2—0 (2—0).** Au marcat **Giles** și **Lorimer.** În tur rezultatul a fost 0—0. În semifinale, Leeds va juca cu Dundee United.

● Restanța în campionatul spaniol: **Real Madrid— F.C. Barcelona 1—1.** În clasament conduce **Real** cu 38 p., urmată de **Barcelona** cu 35 p.

telex — radio — telefon

ÎN PENULTIMA RUNDĂ a Olimpiadei de șah a nevăzătorilor, echipa României a învins cu $3^1/_2$—$^1/_2$ echipa Irlandei. În clasament conduce formația U.R.S.S. cu 32 p. România ocupă locul 3 cu 28 p.

■

ÎN TURNEUL DE TENIS de la Monte Carlo Petre Mărmureanu a fost eliminat de cehoslovacul Holecek cu 6—4, 7—5.

■

CEA DE A IV-A PARTIDĂ din sferturile de finală ale turneului candidaților la titlul mondial de șah: **Spasski—Gheller** 1—0. Scorul întîlnirii este favorabil lui Spasski, cu 3—1.

■

ÎN SFERTURILE DE FINALĂ ale turneului de tenis de la Johanesburg, Okker l-a eliminat pe Fletcher cu 6—4, 8—6, 7—5, Graebner a cîștigat cu 6—3, 6—4, 6—3 la Maud, iar Riessen a dispus cu 5—7, 6—4, 7—5, 6—1 de Hewitt. Moore l-a eliminat cu 6—2, 7—5, 7—5 pe Jauffret.

■

O NOUĂ ÎNTÎLNIRE în turneul internațional feminin universitar de baschet de la Grenoble: **Franța—Bulgaria 59—51 (30—27).**

■

ASASINAREA PASTORULUI Martin Luther King a produs o puternică emoție în rîndul sportivilor negri. Campionul mondial de box Cassius Clay a declarat că pastorul King a fost **„un mare luptător pentru drepturile oamenilor de culoare".** Jucătorul de baschet Wil Chamberlain și fostul campion mondial de box, Joe Louis, au omagiat de asemenea memoria dispărutului.

SATELIT OLIMPIC DE TELECOMUNICAȚII. Aproximativ 800 000 dolari vor costa instalațiile de telexuri, radio și televiziune care vor intra în funcțiune cu prilejul Jocurilor Olimpice de vară de la Ciudad de Mexico. Peste 50 la sută din această sumă va fi amortizată cu prilejul Olimpiadei, restul urmînd să fie recuperat în timpul desfășurării turneului final al campionatului mondial de fotbal din 1970. Principala realizare o va constitui lansarea din Statele Unite a satelitului de telecomunicații „Olimpiada Mexico 1968", eveniment prevăzut să aibă loc la 15 iulie. Satelitul va fi plasat pe o orbită staționară, la 5 grade de actualul satelit „Early Bird", și va permite în special transmisii de televiziune. El va fi legat de 225 stații de relee.

TURNEUL DE ȘAH DE LA MONTE CARLO

După șase runde în turneul internațional de șah de la Monte Carlo, pe primele locuri se află **Botvinik, Smislov și Larsen** — toți cu cîte 4 puncte. Ei sînt urmați de **Florin Gheorghiu, Portisch, Byrne, Hort** și **Uhlmann** care totalizează $3^1/_2$ p. Trei puncte au Forintos și Damianovici.

Iată cîteva rezultate după reluarea partidelor întrerupte: **Smislov—Gheorghiu** remiză, **Benkö—Forintos** remiză, **Botvinik—Larsen** remiză, **Byrne—Uhlmann 1—0.**

ultima oră

ÎN TURUL CICLIST AL MAROCULUI...

...etapa a X-a (Fez—Ouazzane — 160 km), a fost cîștigată de englezul **Smith** în 4 h 11:31. La 5 minute și 17 sec. a sosit un pluton în care se aflau **Moiceanu, Moldoveanu** și **Ardeleanu.** În clasamentul general individual conduce suedezul **Söderlund** urmat la 1:46,0 de **Moiceanu.** Pe echipe, **Polonia** se află pe locul 1, urmată de **România.**

ARBITRI CEHOSLOVACI CONDUC MECIUL AUSTRIA — ROMÂNIA

Federația de fotbal din Austria a anunțat telegrafic forul de specialitate din țara noastră că întîlnirea dintre selecționatele Austriei și României de la Linz va avea loc totuși la 1 mai. Întîlnirea va fi condusă de o brigadă de arbitri cehoslovaci.

● Prima partidă dintre Benfica Lisabona și Juventus Torino din semifinalele „C.C.E." a fost reprogramată la 9 mai. Returul a fost fixat la 15 mai, la Torino.

● Aseară, în meci amical la Bruxelles: **Anderlecht—Sel. Ungariei 2-1 (2-0).**

● În preliminariile turneului olimpic de fotbal, aseară la Londra: **Anglia — Spania 0—0 (în tur 0—1).**

Tiparul: I. P. „Informația", str. Brezoianu 23—25.

40365

PROLETARI DIN TOATE ȚĂRILE, UNIȚI-VĂ!

Redacția și administrația: str. Vasile Conta nr. 16, tel. 11.10.05 interurban 72 și 286. Telex sportrom buc. 180.

sportul

4 pagini 30 bani

Anul XXIV Nr. 151 (5585)

Vineri 12 aprilie 1968

ZIAR AL CONSILIULUI NAȚIONAL PENTRU EDUCAȚIE FIZICĂ ȘI SPORT

TOVARĂȘUL ION GHEORGHE MAURER, PREȘEDINTELE CONSILIULUI DE MINIȘTRI, S-A ÎNAPOIAT DIN SUEDIA

Joi seara s-a înapoiat în Capitală, venind de la Stockholm, președintele Consiliului de Miniștri al Republicii Socialiste România, Ion Gheorghe Maurer, care, însoțit de ministrul afacerilor externe, Corneliu Mănescu, a făcut o vizită oficială în Suedia, la invitația guvernului suedez.

La sosire, pe aeroportul Băneasa, erau prezenți tovarășii Ilie Verdeț, prim-vicepreședinte al Consiliului de Miniștri, Alexandru Bîrlădeanu, Alexandru Drăghici, Maxim Berghianu, Janos Fazekas, Mihai Gere, Petre Lupu, Manea Mănescu, Gheorghe Gaston Marin, membri ai guvernului, alte persoane oficiale.

Cu același avion s-a înapoiat și baron Carl Rappe, ambasadorul Suediei la București.

(Agerpres)

La sosirea gimnastelor sovietice pe aeroportul Băneasa
Foto: T. ROIBU

ECHIPA FEMININĂ DE GIMNASTICĂ A U.R.S.S. A SOSIT ÎN CAPITALĂ

Întîlnirea de gimnastică dintre echipele reprezentative ale României și Uniunii Sovietice, programată sîmbătă și duminică în sala Floreasca din Capitală, a început de fapt... ieri, la aeroportul Băneasa, unde Elena Ceampelea, Lucia Chiriță, Rozalia Filipescu și Rodica Apăteanu au făcut o călduroasă primire colegelor lor din selecționata U.R.S.S.: Natalia Kucinskaia, Larisa Petrik, Polina Astahova, Zinaida Voronina, Olga Karasiova, Liuba Burda, Alevtina Demianenko, Nadejda Dupleakova, Ludmila Turișceva.

Din delegația sovietică face parte și cunoscuta gimnastă Larisa Latînina, astăzi antrenoare a lotului feminin al U.R.S.S. și arbitră internațională. Am rugat-o pe Latînina să ne spună cîteva cuvinte despre gimnastele pe care le pregătește. **„Avem patru gimnaste de bază, care alcătuiesc scheletul echipei noastre reprezentative — ne-a spus ea. Mă gîndesc la Kucinskaia, Petrik, Astahova, Voronina. Lor li se alătură, după cum ați văzut, alte gimnaste tinere, deosebit de talentate, de la care așteptăm performanțe mari. Păstrez amintiri frumoase despre întîlnirile mele cu gimnastele din România și cred că meciul de sîmbătă și duminică va fi un prilej de noi prietenii, de a învăța reciproc. Este primul nostru concurs din acest an, dar sînt convinsă că publicul spectator va fi întrutotul mulțumit de nivelul spectacolului".**

Ieri după-amiază oaspetele au făcut antrenament în sala de la „23 August", iar azi dimineață ambele loturi vor efectua ultimele pregătiri în sala Floreasca, unde este programat concursul.

INIȚIATIVA LOCALĂ

Noua așezare teritorial-administrativă a țării a stimulat pledoariile în favoarea inițiativei locale pe toate planurile. S-a vorbit de necesitatea unui efort comun al iubitorilor de sport din fiecare urbe, s-a subliniat nevoia unui nou impuls în activitatea organizatorică sportivă descentralizată, ba s-a pomenit chiar și utilitatea reînvierii unor tradiții sportive locale.

Inițiativa recentă a ziarului nostru — punerea în joc a centurilor „Sportul" într-un challenge perpetuu — a avut, printre altele, și scopul, mărturisit, de a sprijini, circumstanțial dar și în timp, mișcarea sportivă locală în diverse colțuri ale țării.

Ne-a fost dat, adesea, să auzim doleanțele unor centre provinciale care acuzau izolarea sau vitregirea, de cele mai multe ori nu fără justificare. Tema dezideratelor era, în majoritatea cazurilor, lipsa unor competiții de anvergură, care să mai învioreze viața sportivă locală, să readucă interesul și pasiunea cetățenilor pe făgașul normal spre arena întrecerilor.

Cu sprijinul Federației române de box, care a găsit un bun prilej de a-i roda pe membrii loturilor naționale, au fost oferite municipiilor Galați și Constanța gale pugilistice consistente, cu excelente capete de afiș: pasionantele dispute pentru centura „Sportul". Publicul din cele două porturi a reacționat cu entuziasm, uneori cu frenezie, luînd cu asalt sălile. Din păcate organizatorii locali, factorii de răspundere, nu au acordat evenimentelor aceeași atentă asistență. Spre deosebire de spectatori, pe care-i caracterizează fișa de temperatură pasională, din partea organizatorilor, a gospodarilor locali, am fi așteptat o efervescență lucidă, măsurată, cu simțul realității, care să onoreze competiția și să-i asigure perpetuarea.

La Galați, într-o veche remiză transformată în sală de sport, gala s-a desfășurat într-o ambiantă amalgamată de far-west și de bazar oriental. Deasupra covorului gros de coji de semințe de floarea soarelui, se ridicau nori și mai groși de fum de țigări, adăugînd înecăciune senzației de nădușeală care cuprinsese hala lipsită de orice ventilație, lipsită de un geamlîc, măcar, deschis spre aer proaspăt. În plus, întreaga gală s-a desfășurat într-un dureros anonimat, două mii de spectatori neștiind cine sînt cei 20 de combatanți din ring, numai pentru că organizatorii au înlocuit stația de amplificare, absolut necesară în asemenea ocazii, cu difuzorul unui pic-up!

La Constanța, de asemenea, personalul de ordine, din jurul Sălii sporturilor, a semănat destulă confuzie în rîndurile pasionaților boxului. Iar publicitatea cuvenită unei atari manifestații a fost și ea deficitară.

Este de neînțeles cum presa locală tratează cu indiferență competiții sportive de importanță. Cotidianul „Viață nouă" din Galați n-a publicat duminică rezultatele galei desfășurate (destul de devreme) sîmbătă, iar ziarul „Dobrogea nouă" din Constanța s-a mulțumit să anunțe sîmbătă gala care urma să se desfășoare marți seara, fără a mai reveni... Cu asemenea suport publicitar, cea mai frumoasă inițiativă locală nu are șanse să ajungă la inimile iubitorilor sportului.

Sîntem convinși că nimeni nu dorește ca lăudabilele intenții să rămînă cazuri izolate. Dar fără aportul masiv al localnicilor, fără bunăvoința lor, orice inițiativă va sucomba lamentabil. A venit vremea să-și suflece mînecile cei ce doresc să iasă din anonimat. A venit vremea ca problémele sportive locale să fie rezolvate cu forțe proprii, fără a aștepta mereu inițiativa sau contribuția celor de la centru.

Victor BANCIULESCU

A ÎNCEPUT „CUPA F.R.C."

MARIAN KEGEL (Polonia) A CÎȘTIGAT LA SPRINT PRIMA ETAPĂ

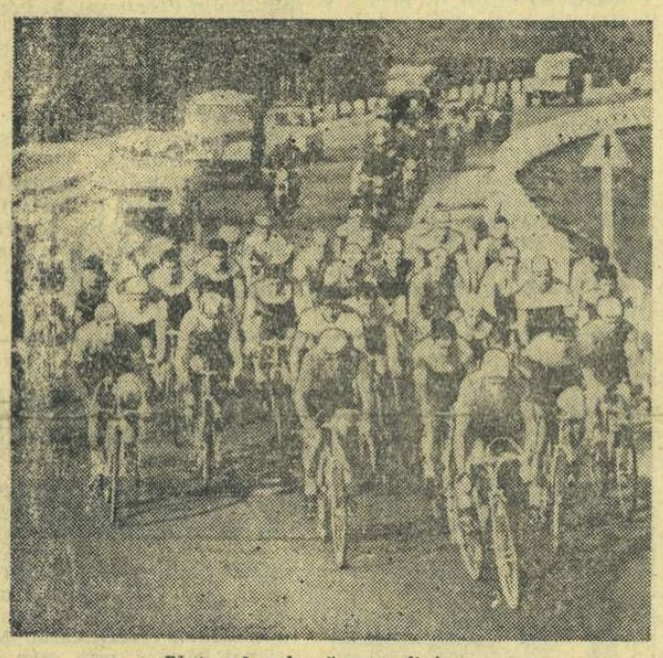

Plutonul rulează spre finiș..

Toate cursele cicliste ce se desfășoară în luna aprilie au un caracter de verificare și selecție în vederea marilor întreceri rutiere din mai („Cursa Păcii") și iunie („Tour de l'Avenir"). „Cupa F.R.C." nu face nici ea excepție. La start a avut ca oaspeți pe cicliștii din *Polonia* (8 alergători ce se pregătesc să repete succesul din cea de a XX-a ediție a „Cursei Păcii") și *Bulgaria* (11 rutieri — conduși de Nencio Hristov, care nutrește speranța că va putea ridica încă un bulgar în fruntea listei finale a cursei Berlin — Praga — Varșovia...) — toți animați de dorința de a întruni voturile selecționerilor. Echipa României care va aborda „Cursa Păcii" din acest an a lipsit de la start, deoarece — după cum se știe — se află în „Turul Marocului". I-am avut însă pe lista prezenților pe „mînjii" lui Nicolae Voicu. Cei 5 care au cîștigat cursa Bordeaux — San Sebastian și colegii lor, care luptă pentru un loc în formația ce urmează în curînd să plece în Italia la „Cursa Eliberării", au motive serioase să nu lase să le scape nici un prilej de afirmare. Acestea fiind condițiile în care a debutat „Cupa F.R.C." era firesc să ne așteptăm la lucruri mari...

Nu s-ar putea spune că sînt multe motive care să ne îndreptățească să afirmăm că speranțele ne-au fost înșelate. Pe prima parte a etapei I (București — Urziceni — București, 100 km) s-a rulat cu 48 km pe oră (e drept, cu vîntul din spate), am asistat la o dispută acerbă între un pluton de 15 fugari și grosul participanților (dar, numai pe 25 km), iar finalul a fost foarte animat. În general spectacolul sportiv a fost agreabil. I-a lipsit însă evadarea decisivă. S-ar putea ca ea să nu fi fost realizată pentru că, acum, la începutul cursei, toți participanții sînt „proaspeți" și dispuși să facă risipă de energie (ce vor face însă în etapele a doua, a treia?) sau pentru că a fost nevoie — ca la box — de o repriză de tatonare. Oricum, ne-am așteptat la mai mult...

Cursa a început în nota de dominare a alergătorilor polonezi. Instalați pe prima linie, ei au atacat chiar din plecare. Avînd vîntul aliat, plutonul ru-

Hristache NAUM

(Continuare în pag. a 2-a)

Sferturile de finală ale „Cupei României" la fotbal

Miercuri, 17 aprilie se vor disputa sferturile de finală ale „Cupei României" la fotbal. Meciurile vor avea loc în următoarele orașe, stabilite ieri:

- **Brașov: Politehnica Iași — Rapid.**
- **Tr. Severin: C.F.R. Timișoara — Dinamo București,**
- **Sibiu: Vagonul Arad — Dinamo Bacău și**
- **București: Progresul — Steaua.**

Partidele vor începe la ora 16.

Trimisul nostru special la C. M. de scrimă pentru tineret,
SEBASTIAN BONIFACIU, ne transmite:

„O AVANPREMIERĂ OLIMPICĂ"...

LONDRA, 11 (prin telefon). — *Dacă ziarele sînt pînă acum destul de parcimonioase cu spațiul acordat scrimei, londonezii au întîlnit în schimb în oraș destule afișe de diferite formate care le-au atras atenția că începînd de mîine (n.r. astăzi) se desfășoară, la Palatul de cristal, campionatele mondiale de scrimă pentru tineret.*

Mai mult decît atît, afișele subliniază parcă nu numai în virtutea unui obișnuit stil publicitar, ci și cu un fel de orgoliu, că o asemenea competiție are loc „pentru prima oară în Anglia!" și că ea constituie „o avanpremieră olimpică".

Într-adevăr, pentru o serie de concurenți campionatul reprezintă un prilej de verificare și implicit de selecție pentru J.O., a căror apropiere se face aici destul de bine simțită nu numai prin afișele afiate pe coridoarele hotelului nostru sau prin materiale de propagandă difuzate de delegația scrimerilor mexicani, dar și prin preocuparea evidentă pentru această mare întrecere a unei părți din concurenții ce vor evolua la Palatul de cristal.

Să vedem acum care sînt protagoniștii prezumptivi ai campionatelor, cărora li se vor adăuga, fără îndoială, și alte elemente. Pentru că surprizele formează o caracteristică a acestei competiții de tineret.

La floretă băieți, printre cei mai redu-

Luminița Popescu, „mezina" lotului nostru de scrimă pentru C.M. de tineret
Foto: A. NEAGU

(Continuare în pag. a 2-a)

Floretiștii români invitați în R.F.G.

La **Bad Dürkheim**, în R.F. a Germaniei, va avea loc — în zilele de 20 și 21 aprilie — un important concurs internațional de floretă bărbați la care au fost invitați și floretiștii noștri fruntași.

Pe lista invitaților figurează și scrimeri din **Ungaria, Franța, Polonia, Italia, Austria** etc.

Marele premiu al Italiei la lupte

Sîmbătă și duminică se va desfășura la Faenza, lîngă Bologna, competiția internațională de lupte **„Marele premiu al Italiei"**. La această a doua ediție a întrecerilor participă Italia (cu două echipe), Belgia și România. F.R.L. a selecționat pentru acest turneu pe următorii sportivi: **cat. 52 kg — G. Berceanu, 57 kg — M. Dumitru I, 63 kg — M. Baciu și Gh. Gheorghe, 70 kg — M. Dumitru II, 78 kg — M. Vlad și Al. Brînzaru și 87 kg — C. Penciu.**

Meci internațional studențesc de rugby

Astăzi după amiază, pe terenul Politehnica, la ora 16, are loc a doua partidă din cadrul turneului pe care-l întreprind în țara noastră studenții rugbyști din Clermont Ferrand: Politehnica — C. U. Clermont Ferrand (Franța).

CURSA AUTOMOBILISTICĂ DE VITEZĂ ÎN COASTĂ DE PE DEALUL HULA

Tot Mediașul pare să se scurgă spre locul de start al cursei automobilistice de viteză în coastă de pe dealul Hula. În dreapta, parcul mașinilor concurente; la start, primul automobil care va ataca în plină viteză, sfidînd riscurile, cele 11 viraje ale parcursului de 3 km

PANORAMIC SPORTIV INTERN

Începe zilele gimnasticii. Sfîrșitul săptămînii aduce în sala Floreasca selecționata feminină a U.R.S.S., a cărei celebritate exclude necesitatea prezentării. (Ar fi ca și cum ai încerca să-i convingi pe cititori de valoarea națională de fotbal a Braziliei care — să zicem — ar accepta să joace la București).

Este fără îndoială un curaj să înfrunți o asemenea garnitură de gimnaste, mai ales cînd ai certitudinea deplină a faptului că-i poți opune o formație modestă, al cărei singur obiectiv este acela de a pierde onorabil.

Un curaj, dar în același timp și un semn de luciditate! Pentru Federația română de gimnastică era mult mai comod să poftească în sala Floreasca echipa principatului Monaco — de pildă — și să-și înscrie în palmares „o nouă biruință de prestigiu". S-ar fi găsit, poate, și vreun jurnalist care ar fi așternut pe hîrtie niște cuvinte patetice și care, la urmă, le-ar fi sărutat pe amîndoi obrajii pe bravele noastre fete victorioase.

DAR LA BUCUREȘTI VA EVOLUA ECHIPA U.R.S.S., CEA MAI PUTERNICĂ DIN LUME ȘI GIMNASTELE NOASTRE VOR FI ÎNVINSE.

Acesta, este însă un lucru secundar. Principal ni se pare că a fost ÎNVINSĂ o MENTALITATE, aceea a SUCCESULUI IEFTIN, racilă care a ținut (și mai ține) în loc multe sporturi în țara noastră.

Situația gimnasticii feminine românești este grea în momentul de față. Se plătesc polițe, semnate cîndva, cu nonșalanță, în alb, ale „politicii de seară" ridicată la rang de principiu. Lipsa de realism a mers pînă la ignorarea unei legi atît de obiective cum este scurgerea implacabilă a timpului. S-a crezut că echipa noastră de aur, de la Melbourne și Roma, deține undeva, în cutia cu farduri, și acel miraculos elixir al tinereții veșnice. Și astfel, România s-a trezit într-o bună dimineață fără o echipă feminină de gimnastică.

Toate cele arătate aici se cunosc, au fost larg dezbătute,

Valeriu CHIOSE

(Continuare în pag. a 2-a)

„CUPA FEDERAȚIEI" *încheie sezonul competițional de schi*

Cei mai buni 60 de schiori alpini ai țării își vor disputa, sîmbătă și duminică dimineață, tradiționalul trofeu „Cupa Federației", care încheie, în fiecare an, activitatea competițională a sezonului. Spre deosebire, însă, de edițiile precedente, la actualele întreceri iau parte și schiori străini. Este vorba de Pichler, Thoma, Nolver, Putzer, Marsari și Ramela, șase talentați schiori italieni, reprezentanți ai U.I.S.P., care se vor alinia la startul probelor ce vor fi găzduite de pîrtia de la Vîrful cu Dor sau cea din căldarea Furnicii. Trebuie să precizăm că, din cauza căldurii excesive, zăpada s-a topit în

(Continuare în pag. a 3-a)

Ana Ene (în dreapta), în ultimul asalt, cu Nicancikova, din meciul România — Bielorusia

Prof. RUXANDRA IONESCU: „O constanță valorică îmbucurătoare a floretistelor noastre la Minsk"

„Ca martoră oculară, ca antrenoare totodată, apreciez comportarea floretistelor țării noastre la turneul pentru „Cupa Bielorusiei" desfășurat la Minsk ca deosebit de valoroasă. Nici o înfrîngere într-o competiție dificilă în care trăgătoarele din reprezentativa Bielorusiei — Samușenko, Novikova, Nicancikova, Soldatova — *precum și cele din selecționata orașului Moscova* (Zabelina, Kondratieva, Ivanova, Lubeţkaia) *porneau mari favorite.*

Maniera categorică în care floretistele noastre și-au asigurat victoriile, a lăsat o frumoasă impresie printre sportive și specialiști. În unanimitate s-a recunoscut că echipa de floretă fete a României, pe osatura formației Steaua (cîștigătoarea „Cupei campionilor europeni"), deține — și după Torino — o formă deosebită.

Principala componentă a echipei, mai ales în meciul decisiv, cu formația primă a Bielorusiei, a fost — ca și la întrecerea pentru „Cupa campionilor europeni" — Ecaterina Iencic. *Cu trei victorii (la Nicancikova, Novikova și Soldatova, cel de-al patrulea asalt cu Samușenko n-a mai fost necesar), tînăra noastră floretistă a realizat maximum posibil. Bine s-au comportat și celelalte sportive* — Olga Orban-Szabo, Ileana Drimbă și Ana Ene. *Ultima are meritul de a fi oprit meciul la un număr de 11 asalturi (și nu 16 la cît sar fi putut ajunge) printr-o victorie de mare finețe, la Nicancikova. Tot Ana Ene a fost și performera turneului individual, reușind să se claseze prima dintre reprezentantele noastre.*

Este o constanță de formă îmbucurătoare care ne îngăduie să privim cu optimism perspectivele floretei feminine românești în acest an olimpic".

„O avanpremieră olimpică"...

(Urmare din pag. 1)

tabili participanți se numără polonezii Jerszy Kaczmarek, Marek Dabrowski și Lech Kozijewski, *toți cu o bogată experiență. Se remarcă, apoi, sovieticii* Nikolai Delukin și Serghei Iunicenko, *italianul* Mauro Pinneli, *englezul* Barry Paul și Elmar Bayerstättel *din R.F. a Germaniei.*

Proba de floretă fete are ca principale protagoniste pe Monique Hoyaux, Christine Muzio *(Franța),* Karin Gieselmann și Monika Pulch *(R.F.G.) și polonezele cu un îndelungat stagiu* Hallina și Danuta Ballon. *De asemenea, sovieticele* Nina Antropova și Tatiana Konurkina. *Și, poate, reprezentanta noastră,* Eva Lenghel.

Un lot puternic și omogen prezintă francezii, la sabie, respectiv pe Regis Bonissent, Gérard Tocqueboeuf și René Soupiset. *În această probă își va apăra titlul, cucerit anul trecut la Teheran, maghiarul* Imre Kocsis, *secondat de un alt trăgător valoros,* Pall Gerevich. *Țara noastră are un concurent promițător în* Dan Irimiciuc, *iar polonezii în* Piotr Straka. *De valoare foarte apropiată sînt și sabrerii sovietici* Dmitri Saraskidze și Viktor Krovopuskov *precum și italianul* Mario Montano.

Anton Pongrat, *campion al ediției trecute la proba de spadă, va trebui să facă față unor concurenți valoroși ca polonezii* Zbigniew Mataseev, Mariusz Parzelski și Lech Kozijevski, *sovieticii* Valeri Rossar, Igor Samuşkin și *francezul* Alain Varille.

În așteptarea primelor asalturi concurenții au făcut joi dimineața un antrenament ușor în diferite săli din complexul sportiv de la Palatul de cristal, iar după-amiază au fost invitați la o recepție organizată în cinstea lor de primarul Londrei, la Mansion House.

Primele asalturi — la floretă băieți — se vor desfășura vineri, începînd de la ora 8.30, ora locală, iar ceremonia de deschidere va avea loc după-amiază la ora 18. Finala — de la ora 18.15.

A ÎNCEPUT „CUPA F.R.C."

(Urmare din pag. 1)

leză cu peste 50 km pe oră, și, în mod firesc, cicliștii cu state mai noi de serviciu rămîn. La km. 7, un grup de 15 rutieri se desprinde de grosul plutonului. El este alcătuit din polonezii *Blawdzin, Hanusik, Kegel, Magiera, Jasinski, Czechowski* și *Polewiak,* din reprezentanții noștri *Constantin Grigore, Vasile Tudor, Dumitru Nemțeanu. C. Gonțea* și *Mircea Virgil* și din bulgarii *Bobekov, Nesterov* și *Huseinov.* După cum se vede Emil Rusu — ca și alți rutieri creditați de specialiști — nu se află printre fruntași. Treziți la realitate de distanța ce se mărea în defavoarea lor și, probabil, de antrenorul *Nicolae Voicu,* cicliștii din lotul de tineret — ajutați de cei de la cluburi — se pun pe treabă. Urmărirea, deosebit de frumoasă, durează 25 km și se încheie cu succesul grupului masiv. A fost cel mai frumos moment al cursei, cel care ne-a demonstrat că ne aflăm în fața unor valori ale ciclismului. În această dispută, mulți dintre concurenți au trebuit să renunțe la locul lor în pluton, neputînd face față ritmului. În caravană, la multe minute în urmă, rulează cu... încetinitorul un grup de 10—12 cicliști, apoi altele mai mici.

Întoarcerea spre București a însemnat începerea unei dispute colective cu vîntul care a întîmpinat acum plutonul ca adversar. Învingerea lui a fost scopul tuturor o bună perioadă de timp. Doar spre finalul cursei au început din nou atacurile. Cele mai multe au fost efectuate, firește, de polonezi. Lucrul este firesc, dacă ținem seama de excelenta valoare a acestor alergători. Tentativele au eșuat însă, astfel că la sprintul final s-a prezentat un pluton de 48 de alergători. *Marian Kegel* a reușit să-și adjudece victoria, în luptă directă fiind doar cu colegul său de echipă *Hanusik.* Iată clasamentul etapei:

1. MARIAN KEGEL (POLONIA) 2h 27:30; 2. *Zygmund Hanusik (Polonia); 3. Ivan Bobekov (Bulgaria); 4. Anghel Nesterov (Bulgaria); 5. Vasile Tudor (România-tineret); 6. Vasile Selejan (România-tineret)* și încă 42 de alergători — în același timp cu învingătorul.

Astăzi are loc etapa a II-a (start la ora 15 de la km 13) pe ruta București — Oltenița — București, 100 km.

Au fost formate loturile

La ultima ședință a biroului Federației române de tenis a fost format lotul reprezentativei României pentru competiția internațională pe echipe „Cupa Davis", ediția 1968. Din lot fac parte maestrul emerit al sportului Ion Țiriac, campionul republican Ilie Năstase, Sever Dron și Petre Mărmureanu. Conducerea tehnică a echipei este asigurată de Gh. Cobzuc. După cum se știe, prima noastră reprezentativă de tenis intră în joc la 28 aprilie, cînd întîlnește selecționata Danemarcei, la București, în primul tur al „Cupei Davis" (zona europeană).

Lotul de tineret al României (tenismani sub 21 de ani), care se pregătește sub conducerea prof. Șt. Georgescu în vederea participării la jocurile pentru „Cupa Galea", cuprinde pe următorii: I. Santel, V. Marcu, C. Dumitrescu, S. Mureșan, T. Ovici, D. Hărădău, V. Sotiriu. Prima „probă practică" a echipei de tineret va avea loc în întîlnirea amicală cu selecționata similară a U.R.S.S., programată începînd de la 18 aprilie, la Galați.

Cu prilejul ultimei ședințe a biroului federal, a fost format și un lot de perspectivă, cuprinzînd jucători și jucătoare între 14—16 ani. Iată lista celor vizați, la băieți: D. Nemeș, P. Santel, G. Leonte și R. Bădin (toți de la C.S.O. Galați), P. Cernăianu și G. Turcu (Școala sportivă nr. 2 București), M. Stoleriu (Industria sîrmei Cîmpia Turzii), Tr. Marcu (Steagul roșu Brașov) și G. Mülfai (Tg. Mureș); la fete: Elena Cotuna, Adriana Călina, Liliana Cobzuc și Anca Florești eanu (Șc. sp. nr. 2 Buc.), Valeria Balaj (Steaua Buc.), Aurelia Cîrnaru (Dinamo Buc.), Elena Takaci (Constructorul Hunedoara) și Vera Dudaș (Tg. Mureș).

Salutăm inițiativa F.R.T. de a acorda o atenție deosebită tinerilor tenismani, în rîndul cărora se află o serie întreagă de elemente talentate, capabile să formeze schimbul de mîine al actualilor noștri fruntași în sportul alb. (Rd. V.).

„Zonele" — o haltă dificilă înaintea finalelor de la București

box

În patru orașe din țară — Craiova, Iași, Ploiești și Tg. Mureș — au început întrecerile etapei de zonă a campionatului individual de box al României. Galele s-au desfășurat în prezența unui public numeros și entuziast.

CRAIOVA (prin telefon). Spectatorii au fost mulțumiți de calitatea meciurilor vizionate. Cea mai frumoasă partidă a reuniunii au furnizat-o „cocoșii" Gheorghe Pușcaș (Reșița) și Ilie Oprea (Brașov). Avînd mai mult timp inițiativa și, în special în ultima repriză, Pușcaș a obținut o meritată victorie la puncte. Un meci atractiv a mai făcut și Constantin Negoescu (București) cu Ion Costin (Timișoara) la categoria semiușoară, în care timișoreanul a obținut victoria la puncte, demonstrînd reale calități. Iată celelalte rezultate: cat. *semimuscă* — V. Budulici (Brașov) b.p. P. Gale (Timișoara); P. Ganea (București) învinge ab. I D. Brezoianu (Hunedoara); *cocoș:* Șt. Costescu (Craiova) b.p. D. Sechei (Lupeni); *ușoară:* V. Manea (Craiova) b.p. A. Mocanu (Brașov); *semimijlocie:* N. Streșină (Brașov) inv. ab. II Z. Lazlo (Hunedoara); *mijlocie mică:* A. Matius (București) b.p. Gr. Mihoc (Timișoara); *mijlocie:* C. Stoenică (Hunedoara) b.p. I. Popa (Caransebeș); I. Petrea (Brașov) b.p. Gh. Constantinescu (Craiova); *semigrea:* S. Șchiopu (Craiova) b.p. I. Leoveanu (Hunedoara). **(M. GHERGHINOIU — coresp).**

TG. MUREȘ (prin telefon). Participă pugiliști din București, Cluj, Oradea, Baia Mare, Bacău, Salonta, Cîmpia Turzii, Reghin și Tg. Mureș. Rezultatele: *semimuscă:* — Anton Cojan (Dinamo București) b.p. Florian Lucaci (A.S.A. Tg. Mureș), Gh. Vincze (Cluj) b.p. I. Seni (B. Mare); *cocoș:* Șt. Sacaci (Cluj) inv. ab. III I. Kiss (Oradea); Gh. Țală (Tg. Mureș) b. p. T. Szabo (Baia Mare); *pană:* P. Puiu (Cluj) inv. ab. I I. Moldovan (Baia Mare), L. Gorea (Reghin) b.p. I. Boancă (Cluj); *ușoară:* M. Moraru (Tg. Mureș) b.p. F. Lovasz (Oradea); *semimijlocie:* Alex. Popa (Steaua) b.p. Vasile Mîrza (C.S.M. Cluj); R. Lazea (Tg. Mureș) b. p. I. Stoica (Cîmpia Turzii). **(CONSTANTIN ALBU—coresp.)**

PLOIEȘTI (prin telefon). Reuniunea etapei de zonă a atras numeroși spectatori, care au aplaudat la scenă deschisă partide interesante, dîrz disputate. Rezultatele: *muscă:* D. Davidescu (București) b.p. I. Bănică (Medgidia), Al. Dumbravă (Galați) b.p. V. Rădulescu (Plopeni); *cocoș:* I. Răducanu (Călărași) b.p. C. Tîrgheș (Medgidia); *pană:* C. Crudu (București) b.p. I. Mareș (Cîmpulung Muscel); *semiușoară:* T. Răduță (Constanța) inv. ab. III Gh. Anton (Constanța); *ușoară:* I. Hodoșan (București) inv. ab. II Gh. Stanciu (Călărași), Ov. Baciu (Constanța) b.p. I. Voicu (Constanța); *mijlocie:* Gh. Drăgan (București) b.p. I. Brătianu (Călărași), V. Tecuceanu (București) b.p. C. Cojocaru (Orașul Gheorghe Gheorghiu-Dej). **(GH. APOSTOLESCU — coresp.).**

IAȘI (prin telefon). — În prima gală au fost înregistrate următoarele rezultate: Șt. Ispas (București) inv. ab. II I. Petre (Bacău), M. Manea (Brăila) b.p. I. Stăncescu (Iași), Gh. Stan (București) b.p. Gh. Tănase (Bacău), I. Mageri (București) b.p. M. Zaibel (Botoșani), P. Păcuraru (Galați) b.p. Al. Murg (Cluj), Tr. Miron (București) b.p. C. Grumezea (Botoșani), Tudose Voicu (București) b.p. Șt. Bălan (București), V. Prodan (București) inv. ab. III Șt. Balog (Iași), D. Roman (Brăila) b.p. Gh. Gingulescu (Arad), T. Nicolae (București) inv. ab. I M. Snianu (Botoșani), V. Drîmbei (Suceava) b.p. V. Radu (Orașul Gheorghe Gheorghiu-Dej), Șt. Gheorghe (Brăila) inv. ab. III I. Matei (București), I. Gheorghe (Brăila) b.p. Gh. Frîncu (Orașul Gheorghe Gheorghiu-Dej). **(I. LEIZERIUC — coresp.).**

Constantin Crudu (stînga), unul dintre favoriții „zonei" de la Ploiești

Foto: B. VASILE

ACTIVITATEA LA ZI

ȘEDINȚA COMITETULUI FEDERAL

Miercuri după-amiază, la sediul Consiliului Național pentru Educație Fizică și Sport, a avut loc ședința lărgită a Comitetului federal. Cu acest prilej au fost prezentate în fața președinților comisiilor județene, a unor antrenori și arbitri invitați „Planul de pregătire al selecționatelor noastre reprezentative", „Calendarul intern și internațional pe anul 1968" și „Proiectul de buget al F.R.H. pe anul în curs".

Cei prezenți au luat cuvîntul pe marginea materialelor prezentate, expunîndu-și punctul de vedere și venind cu propuneri, unele dintre ele foarte utile în vederea îmbunătățirii activității pe viitor.

RAFINĂRIA TELEAJEN NU MAI ARE ANTRENOR!

Cu 24 de ore înainte de disputarea primului joc din cadrul returului campionatului național, am primit la redacție un telefon din partea unui corespondent din orașul Ploiești prin care acesta ne anunța că antrenorul formației Rafinăria Teleajen, maestrul sportului **Dumitru Lupescu** a părăsit orașul și, firește, echipa, plecînd la Făgăraș. Motivul acestui subit divorț? Unele neînțelegeri cu președintele secției de handbal. Sîntem gata să credem că un asemenea conflict poate cauza multe necazuri unui antrenor. Dar nu vom putea fi niciodată de acord, ca în temeiul unui asemenea motiv, profesorul să-și părăsească elevii și, culmea, tocmai în ajunul unor examene dificile. De altfel, parcă pentru a se „răzbuna" pe antrenorul lor, handbaliștii de la Rafinăria Teleajen au cîștigat în prima etapă un joc dificil, în deplasare, la Reșița. Indiferent însă de aceasta, credem că atît secția de handbal a acestei asociații, cît și antrenorul Dumitru Lupescu au datoria să-și reanalizeze comportarea și să nu lase echipa fără un conducător în returul campionatului. Pentru că, în fond, în conflictul dintre antrenor și secție, jucătorii sînt cel mai puțin vinovați...

V. Samungi (Dinamo București) este unul din jucătorii care s-au evidențiat din ce în ce mai des în ultimul timp. Iată-l în acțiune

Foto: V. BAGEAC

handbal

CLASAMENTE DIVIZIA B

MASCULIN SERIA I

1.	Politeh. Gl.	10	10	0	0	201—129 20
2.	Voința Buc.	10	9	0	1	171—125 18
3.	Pol. Buc.	10	5	3	2	175—159 13
4.	Cauciucul Or. Gh. Gh.-Dej	10	5	2	3	135—137 12
5.	Pedag. Bc.	10	5	1	4	147—145 11
6.	Pol. Bv.	10	3	1	6	163—190 7
7.	Agr. Iași	10	3	0	7	160—173 6
8.	Rapid Buc.	10	2	1	7	166—171 5
9.	ASA Tg.M.	10	2	1	7	140—171 5
10.	Tract. Bv.	10	1	1	8	163—231 3

MASCULIN SERIA A II-A

1.	Met. C. M.	10	6	1	3	161—122 13
2.	Timișul Lugoj	10	6	1	3	152—152 13
3.	Șt. Lovrin	10	5	1	4	168—130 11
4.	Gloria Arad	10	5	1	4	169—149 11
5.	Univ. Tim.	10	4	2	4	152—166 10
6.	Med. Tg. M.	10	4	2	4	147—165 10
7.	Teh. Tim.	10	4	1	5	152—147 9
8.	Univ. Cv.	10	4	0	6	164—157 8
9.	Pol. II Tim.	10	3	2	5	134—152 8
10.	Șt. Petroșeni	10	3	1	6	97—156 7

FEMININ SERIA I

1.	Textila Buhuși	10	9	0	1	125— 65 18
2.	I.C.F. Buc.	10	7	2	1	86— 67 16
3.	Șc. sp. Buzău	10	7	1	2	119— 81 15
4.	Spartac C-ța	10	6	1	3	110— 81 13
5.	Șc. sp. nr. 2 București	10	6	1	3	110— 93 13
6.	Șc. sp. Pl.	10	4	1	5	78— 79 9
7.	Pol. Iași	10	3	3	4	83— 99 9
8.	Univ. Iași	10	1	2	7	75—125 4
9.	Pol. Buc.	10	0	2	8	69—129 2
10.	Pedag. Bc.	10	0	1	9	49—105 1

Clasamentul seriei a II-a feminin nu este alcătuit, nefiind omologate toate rezultatele.

SPORT LA TV

Ora 18 — Emisiunea „Stadion" vă invită la o întîlnire cu cel mai important trofeu al handbalului continental „Cupa campionilor europeni" readusă la București de campioana României, echipa clubului sportiv Steaua. Vor participa antrenorul Octavian Nițescu, jucătorii Cornel Oțelea, Gh. Gruia, Mihai Marinescu și Alex. Dincă.

A VENIT ȘI RÎNDUL CELOR MAI VECHI RECORDURI?

natație

Nu a lipsit mult ca și acel record îmbătrînit pe tabela republicană — Zoe Reznicenco 1:21,3 la 100 m bras — să treacă în domeniul trecutului. Tentativa însă a eșuat, cronometrele marcînd pentru dinamovista Cristina Stănescu cu 4 zecimi mai mult. Oricum, întrecerile brasistelor din cadrul concursului republican recent încheiat ne-au atras atenția că atît cifra de la „sută", cît și acel 2:57,0 (în bazin de 50 m) al Sandei Grințescu la 200 m nu mai au mult de trăit.

Asaltul tinerelor înotătoare pare mai viguros ca în sezonul precedent, lăsîndu-ne să întrevedem performanțe superioare actualelor recorduri. Cele mai mari șanse le păstrează Cristina Stănescu (1:21,7) și Gica Manafu (1:22,4 și 2:55,0), creditate după concursul de la Reșița cu rezultate pe care nu le-am mai întîlnit de mulți ani în țara noastră. Nu pot fi excluse însă și unele surprize din partea Emiliei Silianu (1:22,2), Cameliei Vîjeu (1:23,9) sau Marianei Bîrsan (1:24,0).

Desigur, nu putem să rămînem indiferenți față de saltul brasistelor noastre. Totuși, sîntem nevoiți să reamintim (dacă mai era nevoie) că nivelul valoric al acestor performanțe este mult scăzut față de cel al cifrelor obișnuite în marile competiții internaționale. Și la Reșița ne-am putut convinge că principalele specialiste ale acestor probe sînt serios deficitare la capitolul forță și nu stăpînesc încă tehnica întoarcerilor. Mai mult, unele dintre ele păstrează încă o tehnică defectuoasă (vezi cazul Marianei Bîrsan), prin care poziția corpului în apă constituie o adevărată frînă, alunecarea fiind lipsită de cursivitate.

Mergînd mai departe, trebuie să precizăm că întrecerile feminine ale concursului nu s-au ridicat nici pe departe la nivelul celor masculine. Exceptînd pe Agneta Sterner (70,7 la 100 m și 2:36,6 la 200 m delfin) și Edda Schuller (65,1 la 100 m liber), care încep să-și vadă recompensate eforturile unei munci pline de seriozitate, celelalte înotătoare prezente în piscina reșițeană nu au strălucit, unele manifestînd chiar o îngrijorătoare stagnare a performanțelor. Să amintim doar de Gabriela Gonos și Arina Boroș, de Dorina Mezinca, Zita Erdeli, Cornelia Mogoș, Georgeta Cerbeanu, Mariana Stanciu sau Daniela Coroiu, de la care așteptam infinit mai mult. Evoluțiile lor au fost însă destul de șterse — în comparație cu evidentele posibilități, probate nu o singură dată — și destul de puțin încurajatoare la acest sfîrșit de sezon.

Să sperăm, însă, că trecerea la bazinele descoperite le va stimula mai mult și, o dată cursurile școlare încheiate, timpul afectat pregătirii lor cotidiene va crește simțitor. Pentru că, și acest lucru îl recunoaște în primul rînd antrenorii respectivi, fără unele sacrificii care să permită efectuarea a minimum două ședințe de pregătire zilnic, drumul către marile performanțe nici nu poate fi conceput.

Ad. VASILIU

PANORAMIC SPORTIV INTERN

(Urmare din pag. 1)

inclusiv în coloanele ziarului nostru. Să le lăsăm trecutului...

Să salutăm noul val de entuziasm din gimnastică, seriozitatea cu care s-a pornit la drum și curajul arătat prin contractarea întîlnirii de simbătă și duminică, care va prilejui un spectacol de gală.

În gimnastică adie un vînt proaspăt îndemnînd la optimism. Cetatea severă a acestei discipline de mare muncă a fost invadată de copii și tineri. În vacanța de primăvară s-au organizat tabere pentru ei. Glorile de ieri ale sportului gratiei au revenit în săli, ca profesoare: Elena Leuștean, Atanasia Ionescu, Geta Dumitrescu.

Simbolic ni se pare faptul că în aceeași zi, duminică, vor evolua în sala de la complexul „23 August" speranțele gimnasticii adunate din întreaga țară. Luni, federația organizează o masă rotundă cu TOȚI antrenorii care se ocupă EFECTIV de performerii gimnasticii și de PERFORMANȚA. O premieră pe plan mondial o va constitui consfătuirea metodică a pianiștilor corepetitori din gimnastică, știut fiind că acest sport nu se poate despărți de muzică. Iată, așadar, un program de redresare nu numai vast dar și bine gîndit.

Noile mlădițe ale gimnasticii cresc. Să așteptăm cu răbdare. Cine vrea să culeagă roadele imediat să nu se încumete a sădi un pom. Va avea o mare decepție...

De azi, și pînă duminică, în noua sală a clubului Progresul din strada dr. Staicovici, se desfășoară campionatul național de lupte libere. Deși mult mai tînără decît sora sa, „clasicele", disciplina a crescut vertiginos și astăzi — în ciuda diferenței de ani — i-a ajuns aproape la ureche.

În familia atleticei grele, luptele libere au beneficiat de atributul spectacolului, făcînd nu o dată săli pline. Iar la noi au beneficiat, din copilărie, și de atributul succesului, aducîndu-ne cîteva victorii. Să sperăm că nu se vor lăsa mult așteptate nici cele de mare răsunet.

Ediția actuală poartă pe umeri responsabilitatea unei competiții-test, a unui trial. Pentru Jocurile Olimpice. Sînt prezente, aproape fără excepție, marile forțe naționale ale genului, inclusiv toți campionii de anul trecut: categ. 52 kg — P. Cernău (C.F.R. Timișoara), 57 kg — Gh. Stan (Unio Satu Mare), 63 kg — P. Coman (Steaua), 70 kg — I. Chirilă (Steaua), 78 kg — T. Balaș (Steagul roșu Brașov), 87 kg — Fr. Bola (Mureșul Tg. Mureș), 97 kg — A. Maindt (Steagul roșu Brașov), +97 kg — Șt. Stingu (Steaua).

În încheiere, un pronostic al maestrului emerit al sportului ION CERNEA, antrenorul lotului de greco-romane. În ordinea categoriilor: P. Cernău, N. Cristea (Steaua), P. Coman, P. Poalelungi (C.S.O. Galați), V. Iorga (Progresul Brăila), Fr. Bola și Șt. Stingu.

Iată programul: vineri de la ora 10—17, simbătă de la ora 9—13 și 16—21, duminică de la ora 9—13.

Boxul ține afișul de mai multă vreme pe programul competițional. Galele centurii „Sportul" au creat emulație într-un sport care, în pofida uriașei sale popularități, începuse să traverseze o perioadă de hibernare. Curg provocările pentru cucerirea acestui trofeu care, sperăm, va rămîne tradițional.

Dar acum, la ordinea zilei sînt zonele campionatului național. Simbătă se vor cunoaște cei calificați. Deși membrii loturilor naționale și de tineret au fost scutiți de participare (și nu sîntem de loc siguri că ar fi trecut chiar toți prin sită) galele au fost pînă acum foarte animate, mulțumindu-i pe spectatorii din Craiova, Ploiești, Tg. Mureș și Iași. Afluența din tribune a dovedit încă o dată cît de dornici sînt oamenii să vadă box. Pretutindeni. Și totuși, li se dă prea puțin. În acest fel pierd spectatorii, se pierd spectatorii, dar pierde foarte mult boxul.

S-au auzit apeluri la inițiative locale, de mare utilitate propagandistică, metodică și, de ce să n-o spunem, financiară. Pentru că o gală pugilistică aduce bani.

Dar cine s-o organizeze?

Colegul meu, cronicarul de handbal, caracterizînd etapa de duminică drept oarecare. Îl cred. În schimb, atletismul programează, numai în București, CINCI concursuri. Poate că a programat și cîteva recorduri... Motocicliștii deschid sezonul de viteză în provincie, amintindu-ne cu nostalgie frumoasele zile de altădată, cînd asemenea curse de mare palpitație se alergau și în București. O, tempora!

Dar fotbalul? Eu unul nu am îndrăzneala să mă ating de fotbal!

CEL MAI IEFTIN MIJLOC DE TRANSPORT PENTRU BĂRBAȚI, FEMEI, COPII

Bicicleta TOHAN pentru bărbați 699,50 lei
Bicicleta TOHAN pentru femei 712,80 lei
Bicicleta SUPER pentru bărbați 865,00 lei
Bicicleta FELICIA pentru femei 880,00 lei
Bicicleta TURIST pentru bărbați 855,00 lei
Bicicleta JUNIOR pentru bărbați 699,50 lei
Bicicleta JUNIOR pentru femei 712,80 lei
Bicicleta PIONIER pentru copii 599,50 lei

SE VINDE ȘI CU PLATA ÎN RATE

fotbal

S-A DAT STARTUL ÎNTR-O CURSĂ GREA

Iubitorilor fotbalului le-a fost adusă la cunoștință, în ziarul nostru de ieri, prima acțiune întreprinsă în vederea selecționării și pregătirii echipei naționale. În coloanele noastre au fost inserate declarațiile lui Em. Vogl — coordonatorul comisiei de selecție — ale unor antrenori și jucători. Au fost reamintite datele meciurilor amicale și oficiale din acest an — programul de bătaie cum s-ar spune, program pe care, de la început, îl socotim cam sărăcăcios, consecință, în ultimă instanță, a valorii scăzute a fotbalului nostru, care nu îi tentează pe eventualii parteneri de întrecere. Să socotim, deci, actualele frămîntări ale F.R.F. (reieșite și din cele publicate de noi ieri) ca pozitive tocmai din acest punct de vedere, să consemnăm ca un prim pas în remedierea vechilor racile discuțiile purtate la sediul federației cu antrenorii echipelor din prima divizie și îndeosebi cu cei ce furnizează jucători lotului.

În această ordine de idei, s-a făcut remarcată grija și seriozitatea cu care au fost abordate problemele primei noastre reprezentative. În declarațiile făcute, antrenorul Em. Vogl a expus intențiile comisiei de selecție, atenția fiind îndreptată îndeosebi spre cele două meciuri oficiale pe care naționala României le va susține spre sfîrșitul anului, în cadrul preliminariilor campionatului mondial — în deplasare și pe teren propriu — în compania Portugaliei și Elveției. Celelalte partide — cu Austria, Iugoslavia, Olanda și R.D.G. — fiind amicale, ele oferă prilejuri excelente de verificare a potențialului jucătorilor noștri, putînd astfel ajuta la formarea unui „unsprezece" puternic, care să reprezinte cu cinste fotbalul nostru în marea competiție oficială mondială.

Avînd în față aceste obiective, comisia de selecție a trecut prin „sită", alaltăieri la Snagov, un prim lot de 14 jucători. De ce n-am spune-o, convocarea acestui lot s-a făcut cu destulă întîrziere (mai sînt trei săptămîni pînă la meciul cu Austria), iar componența acestuia a surprins. Mai cu seamă că unele ziare au publicat cu totul altă osatură. În aceste condiții antrenamentul de la Snagov a confirmat temerile noastre și nu numai ale noastre, ci și ale multor specialiști. Urmărind evoluția echipei aliniate, s-a constatat, totuși, dorința de afirmare a lui C. Dinu, Grozea, Ivăncescu, care, pe lîngă unii consacrați — Barbu, I. Ionescu, Mocanu, Pîrcălab — au adus acel suflu nou înviorător de care are nevoie de mai multă vreme echipa națională. Să adăugăm acestora numele lui Datcu, Răducanu și Coman (în speranța unei grabnice restabiliri), gool-keeperi pe care se poate conta, ca și, desigur, pe al acelora la care comisia de selecție n-a renunțat definitiv (Dobrin, C. Dan, Sasu, Ghergheli, Dumitriu III), dar a căror formă sportivă în jocurile de campionat nu i-a indicat pentru acest trial. Nu vor fi, credem, neglijați la viitorul antrenament jucătorii Stelei, dintre care se remarcă în ultimul timp S. Avram și Hălmăgeanu. Și poate și alții, propuși de antrenorii prezenți la Snagov, după antrenament. Îmbucurător este faptul că antrenorii au propus comisiei de selecție să-și îndrepte privirile asupra unor fotbaliști de valoare, îndeosebi tineri, ca și asupra unor jucători mai vechi ce se pregătesc cu sîrguință și se află în formă bună. Dar, în același timp, s-au făcut și propuneri mai puțin gîndite, pe care comisia de selecție, sîntem convinși, le va respinge, deoarece unii dintre cei propuși au dat multă bătaie de cap acelora ce s-au ocupat în trecut de selecționarea diferitelor loturi.

Se știe, primul meci amical internațional, cel cu Austria, va avea loc peste trei săptămîni. Timpul este destul de scurt, iar problemele multiple. Ne-a fost adus la cunoștință un nou antrenament al lotului, la 24 aprilie (n-ar fi rău să aibă loc pe un teren din Capitală). Comisia de selecție va urmări în continuare evoluția jucătorilor, va comunica lotul la timpul potrivit. Pînă atunci, baza pregătirii fotbaliștilor, aducerea lor în cea mai bună formă (după cum s-a recomandat și de către conducerea F.R.F.) revine antrenorilor din cluburi. Aceasta este de altfel principala problemă a zilelor următoare. Căci aprecierile asupra evoluției unor jucători din echipa aliniată miercuri în fața unei divizionare B, nu sînt dintre cele mai favorabile la adresa antrenorilor care și-au privit elevii de pe margine. Cu mici excepții, selecționabilii au manifestat în joc aceleași carențe pe care le constatăm, duminică de duminică, la formațiile noastre de club. Mișcarea în teren a fost nesatisfăcătoare, înaintașii, unii cu state vechi la lot, n-au reușit (în ciuda celor cinci goluri administrate Electronicii), să-și creeze decît foarte rar ocazii clare la poartă. Nu-i mai puțin adevărat că atacanții centrali au simțit nevoia unui om (miercuri lipsă în teren) care să le servească baloane mai ușor de finalizat. Și acest om rămîne, după părerea noastră, tot Dobrin, bineînțeles dacă va reintra în forma pe care i-o pretinde tricoul național. O bună soluție se impune și în alcătuirea cuplului fundașilor centrali. Barbu, care se complică uneori inutil, va trebui să aibă lîngă el un jucător sobru. Pojoni, suferind o întindere, a fost scos din teren înainte de a ne forma o părere. O chestiune de ordin general este aceea a potențialului fizic al selecționabililor. S-a văzut că unii dintre ei au înregistrat scăderi vizibile. În toate aceste probleme, și în altele, un cuvînt hotărîtor îl pot avea numai antrenorii din cluburi. Este o datorie de cinste pentru ei ca atunci cînd își trimit jucătorii la lot acestia să se prezinte în plenitudinea forțelor. Altfel, vom fi înclinați să credem că munca de pregătire în cluburi, la antrenamente, se efectuează de mîntuială, că programul de pregătire pe care se bate atîta monedă în ultima vreme este întocmit superficial.

Am făcut aceste observații finale convinși fiind că nu vor fi înțelese greșit, ele venind în sprijinul celor ce se ocupă de jucători la cluburi ca și de acei ce se ocupă de alcătuirea lotului reprezentativ. De altfel, nu de mult, antrenorul Em. Vogl și ceilalți membri ai comisiei de selecție ne-au declarat că au pornit la această muncă grea animați de dorința de a ridica calitatea fotbalului nostru, de a șterge neplăcuta impresie lăsată, pînă nu de mult, de jucătorii noștri în meciurile internaționale.

O asemenea dorință o așteptăm împlinită și noi.

Cristian MANTU

Rapid — S. N. Oltenița 3-1 (1-1)

Ieri, pe stadionul Giulești, Rapid a avut un „amical" cu S. N. Oltenița.

În prima repriză, mai ales, jucătorii de la Oltenița au lăsat o bună impresie, meciul fiind destul de echilibrat. Conduși cu 1—0, rapidiștii se impun apoi și oferă, în final, faze spectaculoase și bine lucrate. Au marcat: Stamanichi (min. 15) pentru S. N. Oltenița, iar pentru Rapid Dumitriu (min. 32), Codreanu (min. 49) și Dumitru (min. 80 — șut splendid de la 16 m). Jucătorii chemați la lot — Răducanu și Ionescu — n-au participat la antrenament. Dan este în continuare indisponibil. Cel mai bine s-au mișcat Dumitru, Jamaischi, Pop și Dumitriu.

Viorel ȚIRLI — coresp.

Primele două jocuri ale echipei naționale de tineret

Au fost hotărîte datele unora dintre partidele naționalei de tineret. La 1 mai se va juca partida Polonia — România. Meciul România — Olanda, fixat inițial pentru 15 mai, a fost reprogramat la 5 iunie.

Antrenorul Dincă Schileru va definitiva lotul de jucători pentru partidele anunțate după ultimul trial, care se va desfășura la 24 aprilie.

Voința București — Alnö I.K. (Suedia) 5-1 (2-0)

Pe stadionul Voința din Capitală s-a disputat ieri partida amicală dintre echipele Voința București și Alnö I.K. (Suedia). După un joc frumos, cu faze de un acceptabil nivel tehnic, echipa Voința a cîștigat cu scorul de 5—1. Au marcat: Wetzer (min. 4), Pană (min. 23), Enescu (min. 51 și 57), Bizgu (min. 59) pentru Voința și, respectiv, Jürgen Morin (min. 63) pentru Alnö I.K.

AUREL PAPADIE-coresp.

Duel aerian în careul oaspeților. (Fază din meciul F. C. Argeș — A.S.A. Tg. Mureș) Foto: S. BAKCSY

Discuție despre etapa a 18-a

Solicitînd o convorbire cu tov. ION ȘICLOVAN — secretar general al F.R. Fotbal, am dorit să cunoaștem părerea oficială asupra unor chestiuni de ordin tehnic și organizatoric care sînt de natură să constituie, după părerea noastră, o frînă în comportarea echipelor. Secretarul general al F.R.F. a trecut în revistă etapa fotbalistică răspunzînd cu amabilitate întrebărilor noastre:

— Ne-ar interesa observațiile dv. privind comportarea echipelor, ținînd seama și de faptul că majoritatea au susținut, la mijlocul săptămînii trecute, meciuri de „Cupă". Au corespuns ele capacității de efort?

— După părerea mea, unele formații angajate miercuri și duminică în meciuri oficiale au avut o bună adaptare la efort. Și din discuțiile purtate cu o serie de antrenori și tehnicieni au reieșit aceleași concluzii. Echipele divizionare, printre care Rapid, „U" Cluj, Steaua, Jiul, Progresul și chiar divizionara „B", Vagonul au demonstrat că în condițiile sporirii volumului de efort se poate practica un fotbal mai bun. Dar, în același timp, nu putem nega fluctuațiile de randament ale unor echipe, fluctuații care se datoresc în mare măsură și insuficientei pregătiri psihice, pentru fiecare joc în parte. În această ordine de idei, cred că surprizele din „Cupă" s-au datorat în primul rînd persiflării adversarului, acolo unde formațiile divizionare A au întîlnit echipe din „B", sau unde gazdele au pus prea mare preț pe avantajul terenului (mă refer la etapa de campionat). În această „capcană" au căzut rînd pe rînd, F.C. Argeș, Dinamo Bacău, Farul și altele.

— Ați abordat un subiect deosebit de interesant, neglijat de antrenorii și jucătorii noștri. Ce îndrumări le puteți da?

— Una singură: și jucătorii și antrenorii trebuie să priceapă — în legătură cu pregătirea psihică — că CEL MAI GREU MECI ESTE CEL CARE URMEAZĂ. Astfel, vor fi scutiți, cred, pe viitor de fluctuații, atît în ce privește rezultatele de natură să surprindă, cît și de calitatea oscilantă a valorii jocurilor, la un interval de numai cîteva zile.

— Din păcate și în această etapă am fost martorii unor încălcări ale disciplinei sub diferite forme. Ce măsuri va lua F.R. Fotbal?

— Este destul de neplăcut, că, de la o săptămînă la alta, sîntem puși în fața unor situații care implică intervenția noastră. Mai întîi este vorba de nerespectarea orei oficiale de începere a partidelor. Aceasta constituie o abatere gravă, de la o regulă pe care nici echipele organizatoare și nici arbitrii nu au voie să o încalce. Asemenea situații s-au petrecut la Constanța, Bacău și Pitești. În consecință, secțiile de fotbal și arbitrii delegați la jocurile de fotbal vor face obiectul discutării abaterilor amintite în comisiile de specialitate, pentru luarea de măsuri disciplinare. În ce privește unele acte de nesportivitate, brutalități comise în timpul partidelor din etapa la care ne referim vor constitui obiectul unor sancțiuni aspre pe care le vom face publice după ședința de vineri seară a Biroului federal. Consemnați, vă rog, pînă atunci, un caz cu totul ieșit din comun petrecut cu prilejul meciului C.F.R. Pașcani — Politehnica Iași. Din datele pe care le deținem, acest meci s-a disputat de la început pînă la sfîrșit sub semnul unei rivalități neobișnuite, jucătorii și chiar antrenorii dedîndu-se la acte de-a dreptul huliganice. De o totală lipsă de curaj a dat dovadă arbitrul meciului de la Pașcani, C. Ghemingean, care n-a luat nici o măsură de atenuare a stării de fapt deși pe teren, numai de fotbal nu era vorba. Incidente au avut loc la jocurile Farul — Jiul (a fost accidentat un arbitru de tușă) și Chimia Tr. Măgurele — Rapid C.F. București. În toate aceste cazuri ca și în altele Biroul federal va aplica sancțiuni drastice.

— Și pînă în prezent s-au luat măsuri, s-au aplicat sancțiuni. Se pare însă, că eficacitatea lor a avut o „bătaie" scurtă. De ce? Am dori să aflăm, în mod deosebit, ce preconizează federația pentru a preîntîmpina aceste acte, ce metode credeți că ar mai putea fi folosite pentru punerea la punct a lucrurilor?

— Pentru a evita pe viitor cazuri de acest gen, care ne răpesc un timp extrem de prețios și care de fapt ne împiedică să ne ocupăm de problemele majore ale fotbalului, am considerat necesar să activizăm toate comisiile județene. În acest sens, la începutul săptămînii, președinților comisiilor județene de fotbal le-au fost expuse problemele ce trebuie urgent rezolvate, ca și sarcinile ce le revin în această privință. Zilele acestea vom avea o discuție cu toți președinții secțiilor de fotbal și cu antrenorii echipelor din divizia A. De asemenea, vom avea o consfătuire cu aproximativ 50 de arbitri care conduc jocuri în diviziile A, B și C.

Acestor factori de răspundere de care depinde, în ultima instanță, bunul mers al lucrurilor, li se vor aduce la cunoștință cele mai stringente cerințe ale federației, și li se va cere să contribuie cu toată puterea lor de muncă la îndreptarea actualei situații din fotbalul nostru. Vă asigur nu vor fi niște ședințe obișnuite în care se vor schimba cuvinte de amabilitate sau în care se vor lua angajamente sforăitoare. Cine crede că poate lucra mai departe în fotbal, conform noilor cerințe, bine. Cine nu...

Cr. M.

Sîmbătă și duminică în Capitală

● SÎMBĂTĂ: **stadionul Dinamo**, ora 14,45: Dinamo București — Steagul roșu Brașov (tineret); ora 16.30: Dinamo București — Steagul roșu Brașov (divizia A);

● DUMINICĂ: **stadionul Republicii**, ora 14,45: Steaua — U.T.A. (tineret); ora 16,30: Steaua — U.T.A. (divizia A); **stadionul Metalul** (Pantelimon), ora 11: Metalul București — Flacăra Moreni (divizia B); **terenul Laromet** (Bucureștii Noi), ora 11. Rapid C.F. București — Stuful Tulcea (divizia C).

● Meciurile din divizia națională A care vor avea loc duminică 14 aprilie vor începe de la ora 16,30.

BILETELE DE INTRARE...

...pentru cuplajul de sîmbătă, de pe stadionul Dinamo, au fost puse în vînzare la casele obișnuite.

LA TELEFON, CONSTANTIN!

Aseară a sosit, pe calea aerului, de la Bruges echipa bucureșteană Steaua. La scurt timp după aterizarea avionului, l-am sunat acasă pe Constantin care ne-a spus următoarele: „Ca de obicei în partidele internaționale, Steaua a evoluat bine la Bruges, fiind viu aplaudată de spectatorii belgieni. Din echipa noastră, au jucat foarte bine Sătmăreanu, Jenei, Hălmăgeanu, Voinea și Sorin Avram".

MEREU ÎMPREUNĂ

***Duminică 7 aprilie.** O zi frumoasă de primăvară. Ne aflam pe stadionul „1 Mai" din Pitești. Meciul nu începuse, dar cei peste 12 000 de spectatori aplaudau. Erau martorii unei festivități care are loc destul de rar la noi.*

★

Jucătorii lui F.C. Argeș și A.S.A. Tg. Mureș, împreună cu arbitrii, s-au aliniat în fața tribunei oficiale. În mijlocul lor, doi sportivi cunoscuți, îmbrăcați de data aceasta în haine de stradă, nu aveau astîmpăr. Gesturile trădau emoțiile care îi cuprinseseră. Erau Țîrcovnicu și Eftimie. Doi jucători de fotbal, cunoscuți și apreciați de cei ce iubesc acest sport. Peste 10 ani i-au urmărit pe acești talentați fotbaliști în meciurile din prima divizie a țării sau în confruntările internaționale la care au fost chemați.

★

Duminică, au păsit pe gazonul stadionului pentru a participa la o festivitate de care — peste ani — își vor aminti cu nostalgie dar și cu multă plăcere. În această duminică ei s-au retras din activitatea fotbalistică competițională și clubul la care au activat în ultima perioadă a organizat pentru ei o mică festivitate. Vicepreședintele clubului, tov. P. Rapaport, după ce le-a mulțumit pentru serviciile aduse echipei lor, i-a felicitat și le-a înmînat cîte o frumoasă cupă de cristal și cîte un fanion cu insigna lui F. C. Argeș. Apoi, colegii de echipă, Barbu, Dobrin, Ilie Stelian, mai tinerii C. Radu, Prepurgel și ceilalți le-au strîns mîinile și i-au sărutat.

În tribună, o femeie parcă era mai emoționată ca toți ceilalți. Era mama lui Oană Țîrcovnicu. Se afla pentru prima oară pe un stadion. A luat trenul de la București și a venit să-și vadă fiul, să-l aplaude și ea măcar acum la despărțirea de sportul de care s-a legat copilul ei mai bine de 20 de ani.

★

De atunci, din 1947, de cînd în pantaloni scurți, s-au prezentat la echipa de copii a Constructorului București, cu mici excepții — se poate vedea din biografia lor sportivă — cei doi sărbătoriți au jucat fotbal la aceleași echipe. În 1957, s-au reîntîlnit în divizia A la Dinamo Cluj, au jucat împreună la Dinamo Bacău, apoi la Dinamo București, și acum, și-au încheiat activitatea competițională la F.C. Argeș.

Dar Țîrcovnicu și Eftimie nu s-au despărțit definitiv de fotbal. Ei vor rămîne credincioși sportului atît de drag. Primul este student în anul III la cursurile fără frecvență ale Institutului de cultură fizică și abia așteaptă să devină antrenor. Eftimie și-a luat această calificare în 1967. Pe amîndoi îi vom întîlni cît de curînd la centrul de copii al clubului F.C. Argeș, unde se vor ocupa de pregătirea și îndrumarea viitorilor fotbaliști. O muncă migăloasă, dar atît de frumoasă și plină de satisfacții căreia, sîntem siguri, foștii internaționali Țîrcovnicu și Eftimie îi vor face față. Noi le dorim succes!

Constantin ALEXE

...1963. Împreună în atacul campioanei naționale — Dinamo București...

...Și, în 1968, la festivitatea organizată de F. C. Argeș, cînd Țîrcovnicu și Eftimie au spus la revedere activității competiționale

DATE BIOGRAFICE

ION ȚÎRCOVNICU: maestru al sportului; s-a născut în București la 7 aprilie 1936 (și-a încheiat cariera de sportiv în ziua cînd a împlinit 32 de ani). A jucat la Constructorul București — copii și juniori; 1952—55 — Progresul C.P.C.S. (echipa talentaților Boceanu, Bodo, Ene II, Copil, Georgescu, Mateianu, V. Anghel, Neamțu etc.); 1955—56 — Progresul București (divizia A); 1957—58 — Dinamo Cluj; 1958—60 — Dinamo Bacău; 1960—65 — Dinamo București (echipa la care a îmbrăcat 4 tricouri de campion al țării); din 1965 a trecut la Dinamo Pitești — azi F.C. Argeș. În decurs de 12 ani a jucat peste 200 de meciuri în divizia A. Internațional A, B, tineret și juniori.

HARALAMBIE EFTIMIE: născut la 1.IX.1934 — București; 1947 Constructorul București și apoi cîțiva ani a jucat în campionatul orășenesc; 1954 — Flamura roșie Buhuși (divizia B); din 1957 a trecut la Dinamo Brașov, echipă stabilită apoi la Cluj și mai tîrziu la Bacău; 1959 — Dinamo București (cu care a cucerit două titluri de campioni), 1964 — Universitatea Craiova, 1966 — Dinamo Pitești — azi F.C. Argeș; a jucat 11 ani în divizia A. Internațional A și B.

COPIII RĂSPUND: PREZENT!

Una din scrisori poartă ștampila poștei din Pitești. Din orașul actualului lider al diviziei naționale, ne scrie un fervent iubitor și animator al sportului din localitate, **I. Dumitrescu.** Dar, să-i dăm cuvîntul: **„Timpul liber mi-l dedic copiilor din cartier, pe care îi mobilizez în diverse întreceri. Anul trecut, puștii mei au obținut 16 insigne de polisportiv, au participat la 6 ședințe de tir, la 2 meciuri demonstrative de oină și la... cine le mai știe numărul! meciuri de fotbal".**

În continuare, autorul scrisorii ne aduce la cunoștință că, stimulați de inițiativa ziarului, copiii din orașul lui Dobrin desfășoară o intensă activitate fotbalistică, „oficială", începutul fiind făcut de meciul, întrat în tradiție, dintre străzile 1 Mai și Crinului.

„Vă voi ține la curent cu rezultatele competiției"

● Copiii din cartierul bucureștean Fundeni ne informează, prin intermediul lui Gh. Cristea, elev în clasa a VII-a B a Școlii generale nr. 62, despre proiectele lor fotbalistice. O dată cu începerea trimestrului tinerii fotbaliști ai școlii respective, vor trece la desfășurarea unui campionat intern, sistem turneu, numai tur, la care vor participa 9 echipe împărțite în trei serii. Simțindu-se parcă vinovat de absența rezultatelor, Gh. Cristea ne mărturisește: **„E drept că noi vom începe cam tîrziu meciurile oficiale, dar, spre deosebire de alții, am folosit vacanța pentru antrenamente de intrare în formă și omogenizare"!** Ne dăm bătuți: argumentul este prea tare! Și în finalul scrisorii: **„prin campionatul nostru vrem să contribuim și noi cu micile noastre forțe la redresarea fotbalului".** O frază care face inutile orice comentarii. Nu ne rămîne decît să așteptăm rezultatele meciurilor, din „aprigul" campionat al Școlii 62.

Posesorii de motorete „Carpați" la start

Primul campionat al Capitalei, de regularitate și rezistență pe motorete „Carpați", va avea loc în zilele de 14, 21 și 28 aprilie. La această competiție poate participa orice posesor de motoretă „Carpați" din București și județul Ilfov. Înscrierile se fac la Consiliul municipal București pentru educație fizică și sport din str. Bis. Amzei nr. 6 bis între orele 10—14 și 17—19. Ședința tehnică va avea loc sîmbătă la ora 18 în același loc.

Prima etapă se va desfășura duminica dimineața pe distanța București-Oltenița și retur cu plecarea și sosirea în fața Parcului Libertății.

„CUPA FEDERAȚIEI"

(Urmare din pag. 1)

mare măsură și, ca atare, organizatorii vor stabili de abia astăzi pîrtiile și, în funcție de ele, probele concursului. După toate probabilitățile, vor avea loc două curse de slalom special, urmînd ca trofeul să fie decernat schiorului cu cele mai bune puncte totalizate la combinată.

În afara unor vechi protagoniști, printre care amintim de Cornel Tăbăraș, Gheorghe Bălan, Kurt Gohn, Ion Zangor, Nicolae Iovici, la „Cupa Federației" vor lua startul și tinerii Dan Cristea, Virgil Brenci și Gheorghe Vulpe, înapoiați zilele trecute după participarea la două mari concursuri internaționale: „Grand Prix International" desfășurat în Franța (în stațiunile La Toussuire și Le Corbier) și „3 Giorni Internazionale dell'Etna", disputat pe pîrtiile masivului Etna. Schiorii români au avut comportări mulțumitoare și și-au atins scopul propus: obținerea punctajelor F.I.S. necesare întrecerilor din viitorul sezon. Dintre rezultate, amintim de locul 14 ocupat de Cristea la slalomul special de pe Etna (cursa a fost cîștigată de elvețianul Jos Minsch) și de locul 15 pe care s-a clasat același Cristea la Le Corbier (slalom special cîștigat de Jean Augert).

PRIVIND TABLOURILE „EUROPENELOR" DE TENIS DE MASĂ

Febra pregătirilor în vederea campionatelor europene de tenis de masă, care atinsese punctul culminant acum cîteva săptămîni, a început să scadă vertiginos. După zeci și sute de ore de antrenament în care sportivii au căutat să-și cizeleze diferitele execuții tehnice, jucătoarele și jucătorii își acordă acum un scurt răgaz. Desigur, nu poate fi vorba de o perioadă de acalmie totală. În cele cîteva zile care au mai rămas pînă la „examenul" de la Lyon, nu numai antrenorii, ci fiecare competitor se dedică, probabil, mai mult calculelor, alcătuirii a fel de fel de statistici, apreciază șansele, fac un adevărat studiu al tablourilor de sortare. Tragerile la sorți au avut loc, iar adversarii sînt cunoscuți. Așadar să încercăm și noi acum să facem o scurtă trecere în revistă a probelor.

Mai întîi o precizare. La echipe se va juca sistem turneu. Cîștigătoarele celor opt grupe mici vor fi repartizate apoi în două grupe — denumite semifinale, în ordinea următoare: gr. I: 1—4—5—8; gr. II: 2—3—6—7. La terminarea acestor partide, conform clasamentelor, vor avea loc întîlnirile pentru desemnarea formațiilor campioane continentale și a celorlalte clasate. Adică, loc. 1 din gr. I cu loc. 1 din gr. II, 2—2, 3—3, 4—4.

Revenind la tragerile la sorți și la așezarea favoriților, se poate spune că poate nici o probă nu se anunță atît de disputată ca cea de echipe femei. Mai ales în grupa semifinală B. Aici, vor concura, probabil, reprezentativele U.R.S.S., Cehoslovaciei, R.D. Germane și României — prezumptivă învingătoare asupra selecționatelor Olandei și Turciei, în grupa (mică) a VI-a. Este puțin probabil ca — din cauza valorilor apropiate — vreo echipă să rămînă neînvinsă. Și atunci, pentru departajare intră în funcțiune criteriul victoriei directe (dacă este vorba de egalitate între două formații) sau cel al meciaverajului (în caz de egalitate între trei echipe). Adică, exact situațiile petrecute la edițiile precedente ale campionatelor europene (Londra, 1966) și mondiale (Stockholm, 1967) cînd jucătoarele noastre au ratat calificarea în finală, fiind întrecute la meciaveraj, la o diferență minimă. Facem această mențiune nu din dorința de a reaminti lucruri mai puțin plăcute ci, în speranța ca ele să nu se mai repete și a treia oară. Prin urmare, fiecare meci, set și punct are o importanță considerabilă.

MARIA ALEXANDRU

Și în grupa semifinală A, întîlnirile dintre probabilele calificate, Ungaria (actuala deținătoare a titlului), Anglia, R.F. a Germaniei și Poloniei vor fi echilibrate.

La băieți, cele mai mari șanse le au reprezentativele U.R.S.S. — cîștigătoare recentă a primei ediții a „Ligii Europene", Suedia (campioana continentală), Cehoslovacia. Jucătorii români vor lupta (după cîștigarea gr. IV — Olanda, Spania, Turcia, România) pentru un loc onorabil în grupa semifinală A — în compania Suediei, Cehoslovaciei și Ungariei.

Dintre cele cinci probe individuale, cea de simplu femei ne poate rezerva satisfacții. Maria Alexandru va avea de făcut față asaltului unor jucătoare puternice care aspiră și ele la titlul aflat — la ora actuală — în posesia sportivei române. Maria Alexandru are posibilitatea să respingă acest asalt. O îndreptățește valoarea ei demonstrată în zeci și zeci de competiții. În plus, ea beneficiază și de o tragere la sorți convenabilă. Trei dintre cele mai incomode adversare, Rudnova, Wright și Luzova, se află în jumătatea cealaltă a tabloului. Deci, Maria — în cazul calificării în finală — va întîlni numai pe una din cele trei pretendente. Se înțelege că și pînă în finală, reprezentanta României va primi replici viguroase: Resler, Vostova, Jurik, Geissler sau Grinberg. Dar, așa este la un campionat european: nici un meci nu e ușor. Cu experiența acumulată, Maria Alexandru ar putea totuși depăși aceste dificultăți, apărîndu-și cu succes titlul. Ar fi o victorie care ar răsplăti-o pentru eforturile depuse în miile de ore de antrenament, de ani și ani de zile.

Am dori desigur ca și ceilalți concurenți români (Eleonora Mihalca, Viorica Ivan, Giurgiucă, Negulescu, Rethi, Covaci) să aibă comportări demne de laudă. Vom fi prompți în a le consemna. Dorin Giurgiucă, Eleonora Mihalca, în primul rînd, au un bun prilej de a se impune. Asemenea ocazii au mai existat și pînă acum, dar ele nu au fost fructificate pe deplin. Poate că de data aceasta...

C. COMARNISCHI

CUPE... CAMPIONATE

Pentru semifinalele „Cupei campionilor Americii de Sud" s-au calificat următoarele echipe: *Racing Buenos Aires* (calificată din oficiu), *Penarol* (Uruguay), *Estudiantes* (Argentina) și *Palmeiras* (Brazilia). În semifinale se întîlnesc: *Palmeiras — Penarol* și *Racing — Estudiantes.*

★

Aminată parțial din cauza disputării partidei *Franța — Iugoslavia*, cea de-a 29-a etapă a campionatului francez s-a soldat cu următoarele rezultate: *St. Etienne — Angers 3—0; Bordeaux — Aix 3—0; Monaco — Sedan 2—1; Nantes — Sochaux 1—1; Valenciennes — Nice 0—1; Strasbourg — Lyon 0—1.* În clasament continuă să conducă St. Etienne cu 42 p urmată de Bordeaux 33 p, Nice, Marsilia, Sochaux 32 p.

★

Etapa a treia a campionatului U.R.S.S. s-a soldat cu următoarele rezultate: *Dinamo Tbilisi — Lokomotiv Moscova 0—1; Neftianik Baku — Dinamo Kiev 0—0; Sahtior Donețk — Dinamo Minsk 1—1; Ararat Erevan — Spartak Moscova 1—1; S.K.A. Rostov pe Don — Torpedo Moscova 1—1; Torpedo Kutaisi — Aripile Sovietelor Kuibișev 0—0; Kairat Alma Ata — T.S.K.A. Moscova 0—2; Pahtakor Taşkent — Dinamo Moscova 1—1; Zaria Lugansk — Zenit Leningrad 0—0; Dinamo Kirovabad — Cernomoreț Odesa 0—0.* În clasament conduce Neftianik Baku cu 5 p, urmată de Dinamo Kiev, Dinamo Moscova, Zaria Lugansk 4 p.

★

În sferturile de finală ale „Cupei R.F. a Germaniei" Borussia Dortmund a învins cu 2—1 pe Hertha, iar Bayern München a dispus cu același scor de F. C. Nürnberg.

„PAZA" ARBITRILOR

Clubul Milan a fost amendat de federația de specialitate din Italia cu 720 000 lire pentru că nu a luat măsuri corespunzătoare privind securitatea arbitrului care a condus întîlnirea cu Cagliari: după meci, o serie de suporteri fanatici au spart geamurile mașinii în care se afla arbitrul! După cum se vede, în Italia clubului organizator îi revine sarcina de a asigura „paza" arbitrilor și în afara terenului de joc.

PENTRU POPULARIZAREA FOTBALULUI

Antrenorul vest-german Detmar Cramer, în prezent instructor al F.I.F.A.-ei, întreprinde lungi turnee pentru popularizarea și ridicarea nivelului calitativ al fotbalului din diferite țări. În prezent, Cramer se află la Bombay, unde expune o serie de conferințe în fața unor antrenori indieni. Numeroase federații din Asia și-au manifestat dorința ca instructorul forului fotbalistic suprem să țină asemenea conferințe și în țările lor.

TURNEUL FINAL AL J. O.

Din Zürich se anunță că a fost stabilit programul turneului olimpic de fotbal din Mexic. Meciurile celor 4 grupe preliminare vor avea loc între 13 și 18 octombrie la Ciudad de Mexico, Guadalajara și Leon, sferturile de finală în aceleași orașe (la 20 octombrie), semifinalele la Mexico și Guadalajara (22 octombrie), finala la 24 octombrie la Ciudad de Mexico, pe stadionul Aztec. Tragerea la sorți a celor 4 grupe se va face la 6 iunie, în capitala Italiei.

Ohlauser (Bayern München) marchează un gol în poarta formației Schalke 04. Meciul, desfășurat în campionatul vest-german, s-a încheiat cu victoria lui Bayern: 2—1

telex

A LUAT SFÎRȘIT OLIMPIADA DE ȘAH A NEVĂZĂTORILOR, disputată la Weymonth (Anglia). Pe primul loc s-a clasat echipa U.R.S.S., care a totalizat 35 de p, iar pe locul doi Iugoslavia cu 33 p. Echipa României a avut o comportare bună, ocupînd în final locul trei cu 31,5 p. În continuare s-au clasat: R.D. Germană 28,5 p, Cehoslovacia 28 p, Austria 25,5 p, Ungaria, R.F. a Germaniei 23,5 p.

■

ÎN FINALA DE SIMPLU a turneului de tenis de la Johannesburg se vor întîlni olandezul Tom Okker și americanul Marty Riessen. În semifinale, Okker l-a învins cu 4—6, 6—4, 6—4, 5—7, 6—3 pe jucătorul american Clark Graebner, iar Riessen l-a eliminat cu 6—4, 6—1, 7—5 pe Ray Moore (R.S.A.).

IN CADRUL CONCURSULUI INTERNAȚIONAL DE PENTATLON MODERN, ce se desfășoară în prezent la Fontainebleau, proba de scrimă, a fost cîștigată de sportivul maghiar Török cu 1 032 puncte. Pe locurile următoare s-au clasat Reder (R.F. a Germaniei), Ottaviani (Italia) și Mona (Ungaria) toți cu cîte 968 puncte.

■

REZULTATE DIN TURNEUL DE TENIS DE LA MONTE CARLO: Pietrangeli — Howe 6—1, 6—3;

radio

Holecek — Aguirre 6—2, 7—5; Goven — Gasiorek 6—2, 7—5.

■

TURNEUL INTERNAȚIONAL FEMININ DE BASCHET DE LA WROCLAW a fost cîștigat de echipa Ungariei, care a terminat competiția neînvinsă, totalizînd 6 p. Pe locurile următoare: R.D. Germană 5 p, Iugoslavia 4 p, Polonia 3 p. În ultima zi a competiției, R.D. Germană a învins cu scorul de 59—52 (30—21) Polonia, iar Ungaria a dispus cu 73—57 (39—32) de Iugoslavia.

TURNEUL UNIVERSITAR FEMININ DE BASCHET de la Grenoble s-a încheiat cu victoria selecționatei Franței, urmată de echipele Bulgariei și Poloniei. În ultimul meci, formația Bulgariei a întrecut cu scorul de 60—50 (29—25) echipa Poloniei.

■

ECHIPA DE TENIS A S.U.A. va susține primul meci din cadrul actualei ediții a „Cupei Davis" la 2 mai la Richmond (Virginia) în compania Antilelor Britanice. În vederea acestei întîlniri au fost selecționați următorii jucători: Arthur Ashe, Clark Graebner, Gene Smith și Bob Lutz. Antrenorul tenismanilor americani este jucătorul profesionist Denis Ralston.

telefon

Actualitatea internațională

C. M. DE POPICE

S-A STABILIT ORDINEA INTRĂRII ÎN CONCURS

La Viena a avut loc recent o ședință a Federației internaționale de popice, consacrată tragerii la sorți a ordinii intrării concurenților pe pistele de joc ale arenei din Linz, gazda viitoarelor C.M. Sorții au decis ca participanții la actualele „mondiale" să intre în concurs, la cele trei probe pe categorii de sex care figurează în program, în felul următor: **100 bile mixte femei** — 1. Ungaria, 2. R. F. a Germaniei, 3. Cehoslovacia... 7. România; **200 bile mixte bărbați** — 1. R. D. Germană, 2. Franța, 3. Elveția... 10. România; **echipe feminine** — 1. România, 2. R. F. a Germaniei, 3. Austria; **echipe masculine** — 1. Franța, 2. Cehoslovacia, 3. Elveția, 4. România; **perechi feminine** — 1. Iugoslavia, 2. Cehoslovacia, 3. R. D. Germană... 7. România; **perechi masculine** — 1. R. D. Germană, 2. Ungaria, 3. Franța... 7. România.

SPORTIVI ROMÂNI PESTE HOTARE

Continuîndu-și pregătirile în vederea C.M., popicarii noștri vor efectua un turneu în R. F. a Germaniei și R. D. Germană, unde vor susține mai multe meciuri între 20 și 28 aprilie.

După cum se știe, un lot numeros de selecționabili au participat la o serie de concursuri de verificare și întîlniri internaționale desfășurate la București, în urma cărora specialiștii federației au reținut pe următorii sportivi: Tinca Balaban, Elena Cernat, Ana Marcu, Elena Trandafir, Florica Neguțoiu, Cornelia Moldoveanu, Margareta Szemany, Crista Szöcs, Ion Micoroiu, Petre Purje, Cristu Vînătoru, Gh. Silvestru, Vasile Mântoiu, Iosif Tismănaru, Dieter Kridor, Constantin Rădulescu.

EDDY MERCKX ATACĂ!

„Mi-l storc ca pe-o lămîie", „Basta, signor Giacotto", „Îl vrem pe Eddy în Turul Franței" — acestea sînt doar cîteva din titlurile articolelor prin care presa belgiană trage semnalul de alarmă asupra cazului MERCKX, asul ciclismului belgian aflat de cîteva luni în simbria firmei italiene Faema. Se spune că venirea lui Merckx în Italia a dublat vînzarea aparatelor de cafea „Espresso", iar lumea se dă în vînt pentru „il delizioso cappuccino Merckx". Belgienii sînt însă revoltați. Nu le convine să împartă satisfacțiile acestor succese sportive naționale cu FAEMA, care **„în definitiv nu e nici măcar o marcă de biciclete".** Dar, ceea ce a făcut să explodeze resentimentele suporterilor belgieni este macchiavelismul cu care managerul ciclist Sg. Giacotto dirijează programul lui Eddy, obligîndu-l să ia startul în toate cursele. Cu excepția uneia singure, Turul Franței. Pentru a face loc lui Gimondi, spun ei. Or, belgienii, care de 30 de ani așteaptă pe unul de-al lor cu tricoul galben la Paris, tocmai în Turul Franței îl vor pe Merckx, unica lor speranță de a întrerupe nesfîrșita „serie neagră". Curios este însă faptul că Merckx ignoră total această polemică. Ciclistul cu nume dificil și nas de boxer, stă retras, tace și cîștigă curse. Cu ultima sa victorie înscrisă pe pavelele „Infernului din nord" (Paris — Roubaix), el și-a „mobilat" un palmares cum poate nimeni n-a avut la vîrsta lui.

...Pe Eddy Merckx l-am văzut prima oară în toamna anului 1964, la Jocurile Olimpice din Japonia. Aureolat atunci de succesul său în campionatul mondial, belgianul era principalul favorit. Circuitul înșelător de la Hachioji nu i-a fost prielnic. A ocupat doar locul 12. Eddy era tare trist și-l bătea gîndul să renunțe la sport. Mirajul curselor cicliste a fost mai puternic. L-am revăzut pe Merckx după trei ani, în Olanda, la Heerlen, cu un imens buchet de lalele prins la ghidonul bicicletei, făcînd turul de onoare, îmbrăcat în strălucitorul tricou „arc en ciel" oferit campionului mondial. Nu părea nici obosit, nici emoționat. Savura plăcerea gloriei cu aerul unui obișnuit al aplauzelor și ceremoniilor.

Răsfățat al succesului, Merckx a cîștigat (cu excepția Turului Franței) cam tot ce este important în sportul cu pedale: două titluri de campion mondial, de două ori Milano — San Remo, Trofeul Baracchi, Paris-Nisa, „La Fleche Wallonne", Turul Sardiniei etc., etc. Nu a împlinit încă 23 de ani, dar e un ciclist „bătrîn". Pedalează de la 4 ani și participă la curse de la 14. Copil și adolescent, nu a cunoscut și nu l-a atras altă distracție în afară de bicicletă. Tovarășii săi de joacă din vechiul cartier muncitoresc din Kezegem (unde s-a născut la 17 iunie 1945) îl porecliseră „Tour de France". De mic copil visa la Turul Franței. Atunci s-a opus mama sa. Acum se opune Giacotto. Prima victorie, o cursă cîștigată la 16 ani, i-a anunțat-o mamei sale de frică, după o săptămînă, printr-o scrisoare: **„Dragă mamă, am cîștigat o cursă. Trebuie să mă lași să fac ciclism".** Și madame Merckx n-a avut încotro.

Înalt (1,82 m), suplu, dar bine legat, șeful generației „tinerilor lupi" ai ciclismului este tipul ciclistului modern, ușor adaptabil oricărui gen de curse și oricăror trasee. Antrenamentul său este riguros, rațional, utilizînd la maximum foloasele unei vieți bine organizate ca și avantajele ce le oferă ultimele descoperiri în domeniul alimentației sportivului. Medicul, maseurul, fizioterapistul fac parte din suita sa și a echipei. Eddy, ne spunea Brick Schotte, este cel mai serios ciclist din tînăra generație. Îmi amintește de Coppi. Totdeauna punctual la antrenament, conștiincios. El e modest, rezervat și politicos cu toată lumea. Căsătorit cu baschetbalista Claudine Acou (fiica cunoscutului antrenor de ciclism), Merckx a ales o familie sportivă, mediul în care se simte bine și care-i permite să se supună privațiunilor cerute de meseria de campion. Și toate acestea poate nu ar însemna nimic dacă Eddy nu ar adăuga regimului sportiv tenacitatea și temperamentul său generos, care-l împinge să atace fără preget, să fie mereu în fruntea plutonului.

Ilie GOGA

Merckx în finiș

CURSA „SAFARI" — 1968 A ÎNCEPUT

CEA MAI GREA COMPETIȚIE AUTOMOBILISTICĂ DIN LUME A REUNIT LA START 92 ECHIPAJE

Peugeot 204 va fi una din mașinile concurente în cursa „Safari"

Președintele Kenyei, Jomo Kenyata, a dat joi, la Nairobi, startul în ediția pe anul 1968 a cursei automobilistice „Safari", cu o lungime de 3000 mile, considerată drept cea mai grea competiție de acest fel din lume. Un număr de 92 de automobile din șase țări vor porni să străbată un traseu renumit prin dificultățile sale, pe care au datoria să-l acopere în patru zile și tot atîtea nopți.

Cursa automobilistică „Safari" a fost inaugurată în 1953 spre a marca încoronarea reginei Marii Britanii, Elisabeta a II-a. Ea a căpătat un statut internațional, parcurgînd o regiune întinsă a Africii de est. Automobilele și echipajele străbat porțiuni de șosele săpate în stîncă, trecători înguste, regiuni de junglă și ținuturi de cîmpie care, în perioadele ploioase, devin adevărate mlaștini.

Anul acesta, cea mai largă participare a fost asigurată de Marea Britanie, care a înscris 32 de automobile. 16 dintre ele sînt „Ford Cortina", bine cunoscute pe circuitul „Safari". Cinci sînt „BMC 1800", care participă pentru prima oară la întrecere, iar patru „Vauxhall Vivas" care își fac, de asemenea, debutul. Cel mai puternic rival al Angliei este Franța care a înscris 23 de automobile — opt dintre ele sînt „Peugeot 404", campioane ale acestei întreceri și nouă „Peugeot 204". Japonia va concura cu 12 automobile, cele mai mari speranțe fiind puse în cele patru „Datsun H 130 S". Nouă din cele 14 mașini înscrise de R. F. a Germaniei sînt binecunoscutele „Volkswagen", în timp ce Italia prezintă trei „Alfa Romeo Giulia Super" pe lîngă alte patru automobile de tipuri variate. În sfîrșit, Suedia, va fi prezentă cu cinci mașini, dintre care patru sînt „Saabs".

În ce privește echipajele, Bert Shankland și Chris Rothwell, care reprezintă Tanzania pe un „Peugeot 404", speră să cîștige această cursă pentru a treia oară. Ei vor întîmpina o opoziție puternică din partea echipajului finlandez R. Aaltone și Timo Makinen, care va concura pe un „BMC 1800 S". Specialiștii din Nairobi sînt însă înclinați să acorde încredere unor echipaje africane, cote foarte mici fiind oferite de casele de pariuri campionilor din anul 1965, Joginder Singh și Bev Smith (Kenya) care, anul acesta, au schimbat marca „Volvo" cu un „Datsun".

În rîndul echipajelor feminine, mari speranțe sînt puse în Patricia Moss-Carlsson, sora fostului campion mondial Stirling Moss și soția alergătorului Erik Carlsson care anul acesta va fi... mecanicul ei. Împreună cu Elizabeth Nystrom ea va concura pe un „Renault-16".

Previziunile meteorologice indică o vreme „extrem de umedă", considerîndu-se că unele porțiuni ale traseului vor fi „în mod virtual imposibil de străbătut".

OLGA PALL, GRAV ACCIDENTATĂ

NEW YORK, 11. — Cunoscuta schioare austriacă Olga Pall, campioana olimpică de coborîre de la Grenoble, a suferit un grav accident, la închiderea sezonului de iarnă. Olga Pall, care se afla împreună cu cellalți ași ai schiului alpin în localitatea de sporturi de iarnă Heavenly Valley (California), pentru ultimul concurs din cadrul „Cupei Mondiale", a fost rănită într-un accident de automobil, pe șoseaua care duce spre pista de la South Lake Tahoe. Schioarea are o fractură la picior, deasupra genunchiului. Ea a fost imediat spitalizată.

În aceeași mașină, împreună cu Olga Pall, se afla și sora acesteia, Liesl, membră a lotului olimpic austriac. Liesl Pall este și ea accidentată, avînd a dublă fractură la picior.

BASCHETBALIȘTII MEXICANI VOR JUCA ÎN EUROPA

Selecționata masculină de baschet a Mexicului va întreprinde un turneu de șapte săptămîni în Europa. Baschetbaliștii mexicani care sînt pregătiți de antrenorul american Lester Lane, vor pleca în acest turneu la 23 mai. Ei vor evolua pentru prima oară, la 26 mai, la Milano. Echipa mexicană va juca apoi în R. F. a Germaniei, Spania, Iugoslavia, Ungaria, Cehoslovacia, Polonia și U.R.S.S.

MONTE CARLO:

FLORIN GHEORGHIU

Florin Gheorghiu la ½ p de lideri

În runda a 7-a a turneului internațional de șah de la Monte Carlo, marele maestru român Florin Gheorghiu l-a întîlnit pe maghiarul Forintos pe care l-a învins la mutarea 28. Botvinnik a cîștigat la Portisch, Pidevski la Uhlmann și Byrne la Letzelter. Larsen l-a învins pe Zinser. Partida Hort — Benko s-a încheiat remiză. Smislov a întrerupt cu Damianovici.

În clasament conduc Botvinnik (U.R.S.S.) și Larsen (Danemarca) cu cîte 5 p, urmați de Gheorghiu (România), Byrne (S.U.A.) 4½ p, Smislov (U.R.S.S.) 4 (1) p, Hort (Cehoslovacia) 4 p, Portisch (Ungaria), Uhlmann (R.D.G.) 3½ p etc.

ultima oră

Semifinala Năstase — Mulligan se reeditează la Catania

Țiriac întîlnește pe Kalogheropoulos

CATANIA, 11 (prin telefon). — **Pentru a doua oară în decurs de cîteva zile, iubitorii de tenis din Italia vor urmări o semifinală între redutabilul Ilie Năstase și reputatul jucător australian Martin Mulligan, pe care campionul român l-a învins în turneul „Pariolli" de la Roma. Cei doi adversari au avut însă comportări diferite în sferturile de finală ale turneului de simplu de la Catania. În timp ce Năstase, în vervă deosebită, nu lăsa nici un ghem adversarului său, italianul Di Maso (6—0, 6—0), australianul avea dificultăți în fața lui Elschenbroich (R.F.G.). Mulligan a cîștigat în trei seturi: 3—6, 10—8, 6—2. Cealaltă semifinală opune pe Ion Țiriac — învingător cu 7—5, 11—9 asupra lui Castiglione — pe N. Kalogheropoulos (Grecia), care l-a întrecut pe chilianul Cornejo cu 6—4, 3—6, 6—4.**

MODIFICĂRI DE CLASAMENT ÎN „TURUL MAROCULUI"

Etapa de ieri a Turului ciclist al Marocului (Ouazzan — Tetuan, 135 km) a adus unele modificări în clasamentul competiției. A cîștigat iugoslavul Kalan, **care a parcurs distanța în 3h 38:32, întrecînd la sprintul final pe polonezul** Kudra, **cu care a efectuat o evadare din pluton. Acesta a sosit după 5 min. cuprinzînd și pe cicliștii români. În clasamentul general,** Soederlund **(Suedia) este urmat de** Moiceanu **(România) la 2:01, marocanii** El Farouki **la 2:20 și** El Gourch **la 2:24,** Otrempski **(Polonia) la 3:37. Pe echipe, conduce Polonia, urmată de România la 7 min.**

PENTRU A OPTA OARĂ ÎN FINALĂ

MOSCOVA, 11. — Pentru a opta oară, în finala „Cupei U.R.S.S." la hochei pe gheață va fi prezentă echipa T.S.K.A. Moscova. Hocheiștii moscoviți, de șase ori deținători ai trofeului, s-au calificat în dauna formației Torpedo Gorki, de care au dispus cu 5—1 (3—0, 1—1, 1—0). Cealaltă echipă finalistă este S.K.A. Leningrad, învingătoare cu 5—3 (1—1, 3—2, 1—0) în fața lui Lokomotiv Moscova.

Tiparul: I. P. „Informația", str. Brezoianu 23—25.

40365

PROLETARI DIN TOATE ȚĂRILE, UNIȚI-VĂ!

Redacția și administrația: str. Vasile Conta nr. 16, tel. 11.10.05, interurban 72 și 286. Telex: sportrom buc. 180.

sportul

4 pagini 30 bani

Anul XXIV Nr. 152 (5586)

Sîmbătă 13 aprilie 1968

ORGAN AL CONSILIULUI NAȚIONAL PENTRU EDUCAȚIE FIZICĂ ȘI SPORT

C.M. SCRIMĂ (TINERET) DE LA LONDRA

VINERI, COMPETIȚIA A DEBUTAT CU PROBELE DE FLORETĂ (BĂIEȚI ȘI FETE)

CITIȚI AMĂNUNTE ÎN PAG. a 4-a

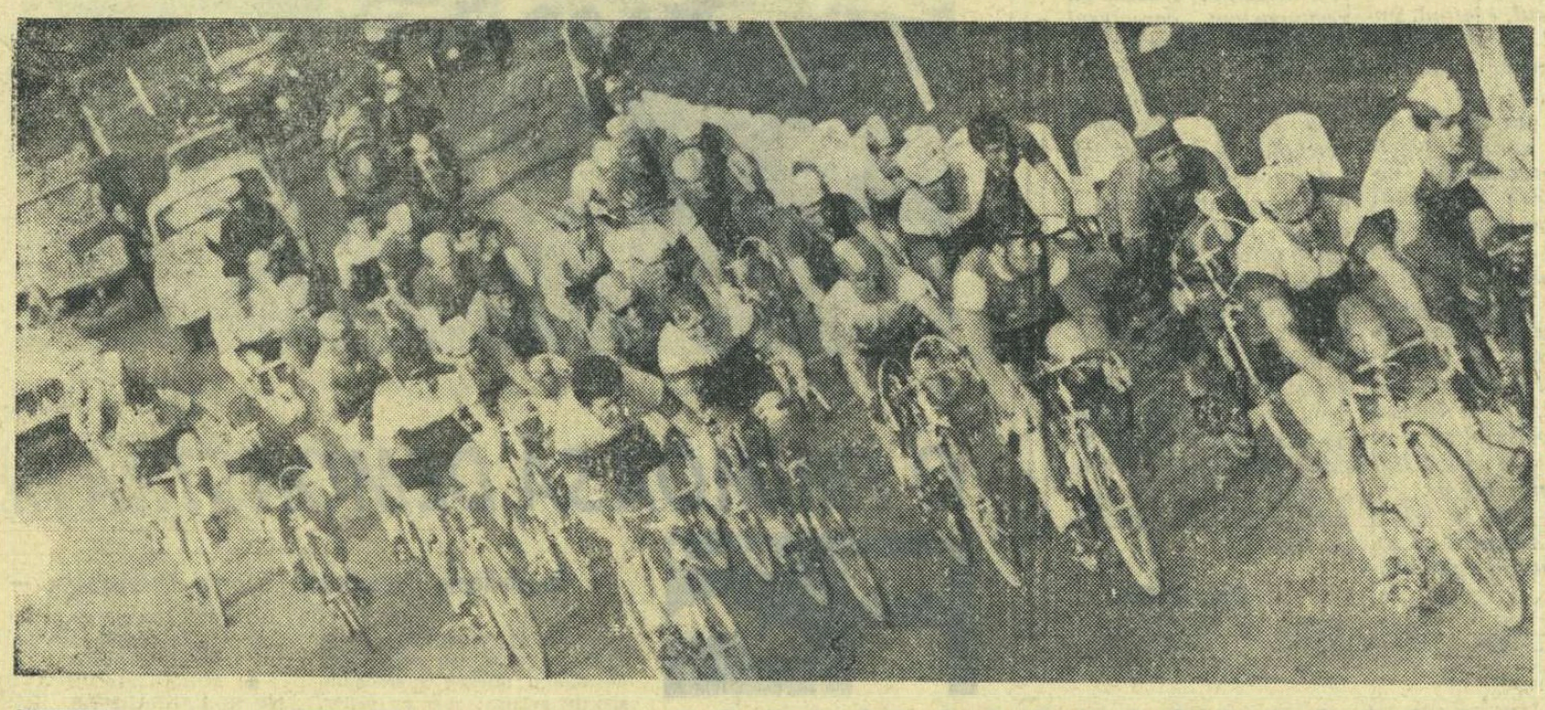

Un panoramic ciclist, de o rară frumusețe, surprins pe traseul etapei a doua.

HANUSIK (Polonia) ÎNVINGĂTORUL ETAPEI A II-a ÎN „CUPA F.R.C.“

Azi, etapa a III-a

● IN CLASAMENTUL GENERAL: 1. HANUSIK; 2. KEGEL; 3. V. TUDOR ● START GREȘIT! ● „CAMPIONUL“ PROTESTELOR: DAN POPOVICI ● O EVADARE RATATĂ IN APROPIERE DE SOSIRE.

Etapa a II-a a „Cupei F.R.C.“, desfășurată ieri după-amiază pe ruta București-Oltenița-București (100 km), a avut un prolog neobișnuit. Reținuți în start mai mult decît se cuvine, cicliștii — aflați și așa sub „presiune“ — au considerat plecarea mașinilor drept start oficial și au pornit în cursă. Arbitrii au socotit însă „start furat“ (într-o cursă de 100 km...) și i-au adus pe toți, după ce parcurseseră vreo 500 m, înapoi la linia de plecare. Este un fapt unic în analele ciclismului! Dar pentru aceasta arbitrii noștri n-au motive să se felicite...

Cursa a debutat cu sprinturi lungi și numeroase încercări de evadare. Prima pe care o putem lua în considerare este cea a lui **Mircea Virgil**, efectuată la km 36, dar rămasă fără rezultat. **Ziegler** încearcă și el, însă tot fără sorți de izbîndă. Urmează o perioadă de acalmie, în care avem timp să notăm pe carnete o observație a arbitrilor informatori: în pluton se remarcă prin proteste și dese vociferări (dar numai prin aceasta...) pistardul Dan Popovici... În apropiere de Oltenița, cursa se întețește. **Czechowski, Forma** și **Ciobanu** se desprind. O scurtă

H. NAUM

(Continuare în pag. a 2-a)

Sosire în etapa a II-a...

Foto: A. NEAGU

Discuții despre Olimpiadă

La sediul Uniunii ziariștilor, Asociația presei sportive a organizat ieri o conferință de presă în cadrul căreia tov. ION BALAȘ, vicepreședinte al Comitetului Olimpic Român a vorbit despre „Stadiul pregătirilor sportivilor din România pentru Jocurile Olimpice din Mexic“ iar tov. ION PĂUN, secretar general adjunct al C.O.R. a prezentat problemele actuale ale mișcării olimpice internaționale.

În numărul nostru de mîine vom publica un interviu cu tov. Ion Balaș despre pregătirile sportivilor noștri pentru cea de a XIX-a ediție a J.O. de vară.

Cupa continentală...

Foarte departe chiar de vîrsta junioratului — dacă această vîrstă este raportată, de exemplu, la milenara existență a Jocurilor Olimpice — competițiile continentale dotate cu Cupa campionilor europeni au cucerit rapid interesul și aprecierea publicului sportiv de pe toate meridianele.

Încă de la primele ediții, multe din aceste competiții au primit, pentru larga participare și valoarea echipelor, titlul neoficial, dar meritat, de campionate europene.

Prezent în toate confruntările de amploare, sportul românesc și-a semnat — deseori cu majuscule — prezența și în această din ce în ce mai dificilă competiție a celor mai valoroase formații de club din Europa. Retrospectiva diferitelor participări românești la cupele continentale prilejuiește un puternic sentiment de mîndrie. Pentru că aceasta a însemnat o multilaterală afirmare la tenis de masă, volei, rugby, handbal, scrimă; pentru că nu mai puțin de douăzeci de trofee strălucesc astăzi în vitrina sportului românesc; pentru că de-a lungul acestor ani, atît de puțini, un mare număr de echipe — campioane ale țării — au cucerit consacrarea în sportul european și chiar mondial.

Au trecut doar cîteva zile de cînd sportivii clubului Steaua au sporit strălucirea acestui buchet de succese, aducînd la București cupa continentală pusă în joc în întrecerea celor mai redutabile „7“ ale handbalului european.

La început a fost dorința de a cîștiga campionatul! (Multe echipe ar trebui să îndrăznească și să lupte mai mult pentru acest titlu care deschide atîtea porți spre consacrare). Apoi a început, asemenea unei expediții, migăloasa pregătire care trebuia să asigure posibilitatea de a înfrunta toate obstacolele ce se pot ivi pînă la punctul terminus. Ambițiile personale, aerele de vedetă, trebuiau lăsate la vestiar. Pe teren au intrat componenții unei ECHIPE, maeștri emeriți și debutanți care — deopotrivă — știau că trebuie să-și unească eforturile și ambițiile. Așa a ajuns Steaua în finala de la Festhalle. Așa a cucerit marea victorie de care mulți — dintre cei care îi cunoșteau pe Mares, Havlik, Duda sau Vicha — se îndoiau.

Peste 8000 de spectatori au aplaudat puternic în toată acea oră în care Steaua avea să se dovedească cea mai bună echipă de handbal a Europei.

Aplauze pentru măiestria și „sufletul“ lui Oțelea, pentru incredibilele intervenții salvatoare ale lui Dincă, pentru tot ceea ce au demonstrat compatriotii noștri — Iacob, Popescu, Goran, Marinescu și ceilalți handbaliști din formația campionilor. Dar — de reținut — aplauzele de la Festhalle — și apoi comentariile presei și ale tuturor specialiștilor — exprimau prețuirea generală pentru școala handbalului nostru, convingerea — datorată tocmai excelentei evoluții a echipei Steaua — că România poate figura din nou în fruntea listei campionilor mondiali. Iată de ce, participarea la Cupa campionilor europeni este o chestiune de onoare pentru oricare din echipele noastre, prilej de consacrare internațională și, în același timp, de contribuție la întărirea prestigiului sportului românesc în lume. Cupa continentală cucerită cu atîtea eforturi de handbaliștii clubului Steaua ar trebui să înflăcăreze cît mai multe inimi, să cultive ambiții și dorințe de afirmare. Mai ales că 1968 este anul cînd la Ciudad de Mexico se vor împărți ramuri de măslin și medalii olimpice.

Dan GÂRLEȘTEANU

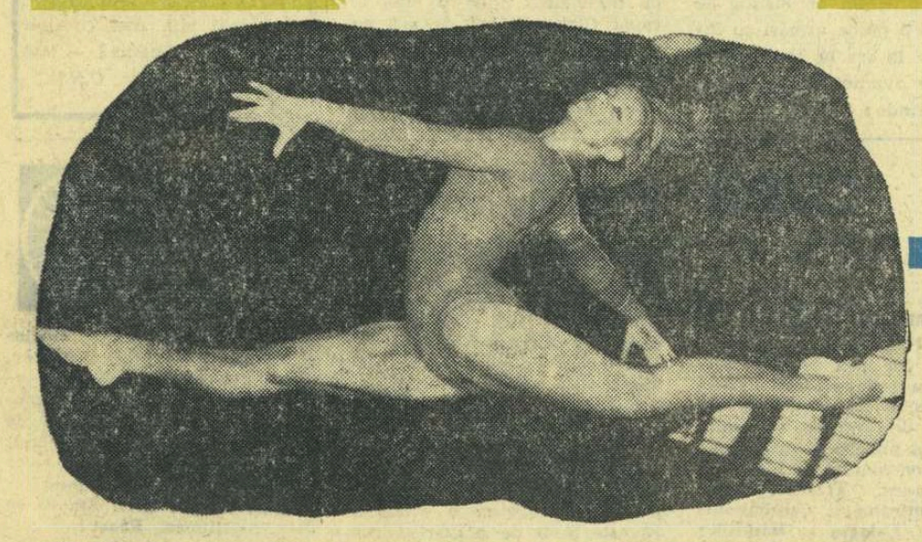

Campioana țării noastre, Elena Ceampelea, este îndreptățită la un loc fruntaș în clasamentul individual. Nu va fi ușor, dar...

ROMÂNIA — U.R.S.S. la gimnastică

Elena Ceampelea, Lucia Chiriță, Rozalia Filipescu, Rodica Apăteanu, Alina Goreac și Claudia Pandelescu evoluează în echipa României

Larisa Petrik, Polina Astahova, Zinaida Voronina, Alevtina Demianenko, Olga Karasiova și Nadejda Dupliakova în echipa U.R.S.S.

Larisa Petrik surprinsă de fotoreporterul nostru la antrenamentul de ieri

În fine, pregătirile au fost încheiate, antrenorii au stabilit formațiile definitive, totul este gata pentru ca întîlnirea dintre echipele feminine de gimnastică ale României și Uniunii Sovietice să înceapă. Pentru cei ce se vor afla azi și mîine în sala Floreasca — cîteva amănunte de ultim moment.

Meciul va fi condus de două arbitre românce (Adina Stroescu și Elena Firea), precum și de două arbitre sovietice (Nina Logofet și Larisa Latînina). Angelina Petrovici (Iugoslavia) va funcționa ca arbitră neutră. Ca director de concurs a fost desemnată Sonia Iovan. Deci, la sala Floreasca, la ora 17,30!

FOTBAL

Anticipațiile cronicarilor noștri

COPIII PE STADIOANE!

LA ZI:
- Echipe străine care vor juca în România
- Pronosticul nostru
- Arbitrii etapei a XIX-a

C. U. CLERMONT-FERRAND ÎNVINGĂTOARE LA BRAȘOV

BRAȘOV, 12 (prin telefon). Cel de-al doilea joc al studentelor baschetbaliste de la C. U. Clermont Ferrand, care a avut loc vineri după-amiază în sala Armatei, s-a încheiat cu o frumoasă victorie în fața echipei Politehnica. Scor: 60—56 (21—21).

C. GRUIA, coresp. principal

A XI-a ediție a „Cupei Federației“ la schi

Astăzi dimineață se dispută, în Bucegi, prima cursă de slalom special din cadrul celei de a XI-a ediții a „Cupei Federației“, concurs prin care se încheie activitatea competițională a sezonului de schi. Edițiile precedente au revenit următorilor concurenți: 1958: **N. Pandrea** și **Elisaveta Suciu**; 1959 și 1960: **Gh. Bălan** și **Mihaela Ghioarcă**; 1961: **M. Bucur** și **Ilona Micloș**; 1962: **C. Tăbăraș — Gh. Bălan** și **Ilona Micloș**; 1963: **C. Tăbăraș** și **Ilona Micloș**; 1964: **M. Bucur** și **Ilona Micloș**; 1965: **C. Tăbăraș** și **Edith Șuteu**; 1966: **D. Munteanu** și **Edith Șuteu**; 1967: **C. Tăbăraș** și **Mihaela Sandu**.

Mihai Bucur și-a înscris de două ori numele în palmaresul „Cupei Federației“

CAMPIONATELE INTERNAȚIONALE DE ÎNOT, PRILEJ DE CONFIRMARE

Bazinul Tineretului din Cluj găzduiește, astă-seară, primele probe ale celei de a VIII-a ediții a Campionatelor internaționale de înot ale României. Un eveniment însemnat, așteptat cu justificat interes de înotătorii noștri dornici să confirme în bazin de 50 m frumoasele performanțe realizate în ultimele săptămîni în bazine de 33 m și 25 m. Ne referim la A. Șoptereanu, V. Costa, A. Covaci, Z. Giurasa, Cristina Stănescu, Gica Manafu, Agneta Sterner, precum și la ceilalți sportivi care ne vor reprezenta țara.

Anunțată inițial mai bogată, lista oaspeților s-a limitat la reprezentanți ai patru țări: Austria, R. F. a Germaniei, Cehoslovacia și Bulgaria. **Toți au sosit de o zi sau două la Cluj și au și efectuat antrenamente de acomodare cu bazinul, după care și-au manifestat satisfacția pentru condițiile optime de concurs create.**

România — Austria (tineret) la șah

Astăzi după amiază, la ora 16.30, în aula Institutului de Petrol și Gaze din Capitală, va avea loc un interesant meci internațional de șah între echipele de tineret ale Austriei și României. Din echipa oaspete, condusă de către E. Buchacek, fac parte **Seuss, Janetschek, Zobisch, Weissbacher, Strauss** și **Karrer**. Culorile noastre vor fi apărate de **Ungureanu, Buză, Ghizdavu, Segal, Zara** și **Grünberg**. Arbitrează prof. C. Popescu.

Sportul pe glob

PRĂBUȘIREA UNUI IDOL...

După meciul greilor MILDENBERGER — LEOTIS

Reportajul în pag. a 4-a

Cu 216 goluri marcate într-un total de 340 meciuri, Roger Hunt (dreapta) de la F. C. Liverpool a egalat recordul absolut al campionatului englez de fotbal, deținut de Billy Liddell

■

Cu prilejul unui concurs atletic desfășurat la Los Altos (California), finlandezul Altti Alorutu a realizat 5,21 m la săritura cu prăjina.

■

Tînărul halterofil vest-german Rudolf Mang, în vîrstă de 17 ani, a realizat la categoria grea un total de 502,500 kg (175 — 145 — 182,500). Mang a fost selecționat pentru echipa olimpică.

■

Învingînd pe Maribor cu 2—1, Steaua roșie Belgrad s-a calificat pentru finala „Cupei Iugoslaviei“ la fotbal. Cealaltă finalistă va fi desemnată în meciul Vojvodina Novisad — Bor.

PANORAMIE EXTERNĂ

pag. 4-a

LOTUS ÎNSINGERAT

După 11 ani de goană ameţitoare de-a lungul panglicilor de asfalt din Europa, Africa, America — Jim Clark şi-a găsit în sfîrşit liniştea, acolo unde o găsesc mai toţi aşii volanului, în cursa aceea finală cu dată incertă. Lotusul argintiu, aflat în frunte, ca de obicei, a derapat într-un viraj şi, în zece secunde, totul se terminase...

Vă amintiţi dramatica secvenţă a spitalului, din filmul „Un bărbat şi o femeie?" Nu ştiu dacă pe coridoarele clinicii de la Heidelberg cineva aştepta, cu inima îngheţată, veşti despre soarta lui Clark, dar micul univers al bolizilor de metal şi-a oprit rotirea, pentru cîteva clipe, simţind că-l pierde pe cel mai luminos dintre aştrii săi, de la retragerea lui Fangio. De fapt, scoţianul înaripat murise pe loc, asemenea unui general pe cîmpul de bătaie. După cum aţi aflat, ceilalţi concurenţi il urmau la distanţă respectuoasă, iar el, nemaiavînd pe cine să întrecă, s-a hotărît probabil să-l sfideze pe unicul, eternul, implacabilul adversar şi coleg al tuturor piloţilor de curse...

Nimeni nu va afla niciodată nimic precis despre mecanismul secret, despre infinitatea măruntelor detalii care alcătuiesc un asemenea deznodămînt: ce trăieşte, ce vede, ce mai poate gîndi, în acele ultime momente, omul de la volan? Vuietul drăcesc al motorului, scrîşnetul frînelor, peisajul care se răstoarnă în parbrizul voalat, muşchii ce se crispează pînă la refuz, încercînd zadarnic să înfrîngă inerţia prăbuşirii...

Indiferent de faptul că atribuim vreun sens sau nici unul jocului cu moartea pe patru roţi, indiferent de atracţia, repulsia sau nepăsarea cu care considerăm disputele mecanice, trebuie să recunoaştem caracterul eroic al semenilor noştri, capabili să privească atît de deschis, ore, zile, ani de-a rîndul, imaginea vertiginoasă a neantului.

Lotusul însingerat în care Jim Clark şi-a găsit, în fine, liniştea, după o cursă infernală de 11 ani, simbolizează nu numai absurditatea vitezelor inutile, în vîrtejul unei lumi nebune, nebune, nebune... El mai semnifică, dacă nu mă înşel, tentaţia perpetuă a imposibilului, trăsătură pe cît de stranie, pe atît de proprie umanităţii contemporane.

Dan DEŞLIU

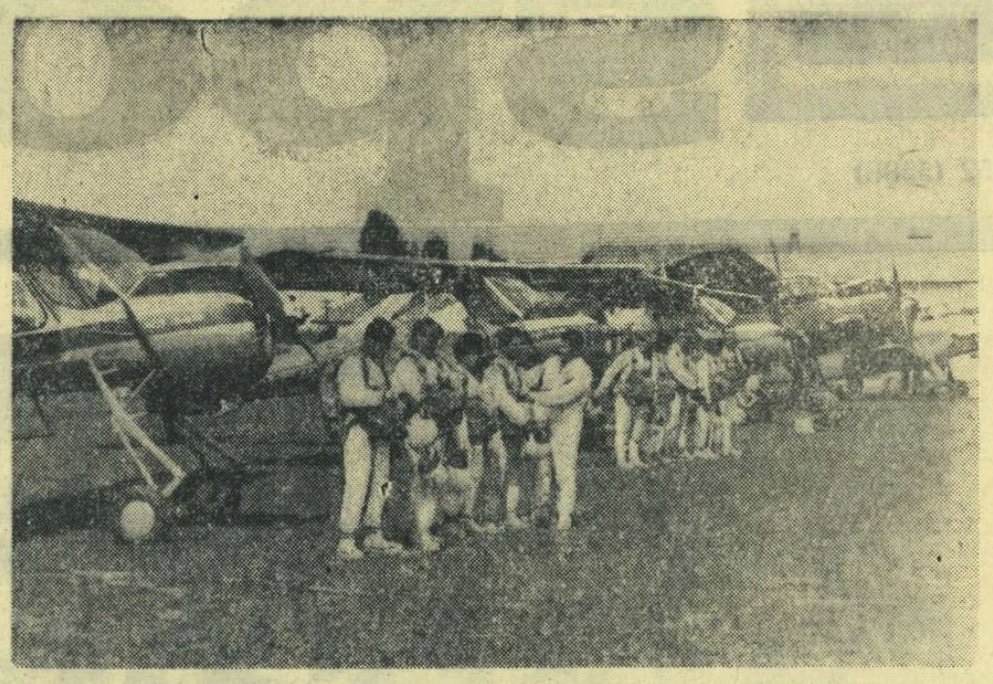

Pista de decolare a aerodromului Clinceni... La start, sportivii parașutiști!
Foto: C. ŞTEFAN

O FRUMOASĂ DEMONSTRAŢIE

— Deschiderea sezonului sportiv aeronautic —

Mîine, pe aerodromul Clinceni, va avea loc festivitatea deschiderii oficiale a sezonului sportiv aviatic: *zbor cu motor, zbor fără motor* (planorism) şi *parașutism*. La această frumoasă „uvertură" aviatică sînteţi invitaţi şi dumneavoastră. Sportivii Aeroclubului „Aurel Vlaicu" au pregătit un bogat şi atrăgător program aeronautic pe care îl veţi putea urmări cu începere de la ora 10. Demonstraţia aşilor aviaţiei noastre sportive cuprinde:

- LANSĂRI DE PLANOARE CU AUTOMOSORUL
- FORMAŢII DE AVIOANE ŞI LANSĂRI DE PARAŞUTIŞTI
- ACROBAŢII CU PLANOARE AVIOANE ŞI PARAŞUTE

Reamintim că spre aerodromul Clinceni se poate merge cu tramvaiele 2 şi 15 pînă la capăt (Rahova), iar de aici cu autobuzele 57 pînă la staţia aerodromului. Posesorilor de autoturisme li s-au rezervat locuri speciale de parcare.

PRIMUL CLUB NAUTIC UNIVERSITAR

Ieri, în amfiteatrul „Nicolae Titulescu" al Facultăţii de drept, a avut loc şedinţa de constituire a „Clubului Nautic Universitar Bucureşti". Au fost prezenţi: antrenori, sportivi fruntaşi ai caiacului, canoei, iahtingului şi schifului nostru, cadre didactice din învăţămîntul superior, activişti sportivi, numeroşi invitaţi.

Conform tradiţiei, înainte de a intra în amfiteatru, asistenţa a trecut pe sub un original arc de triumf format din rame, padele şi pagaie. Despre însemnătatea acestui important eveniment sportiv studenţesc — constituirea C.N.U.-ului — a vorbit acad. GHEORGHE MIHOC, rectorul Universităţii Bucureşti, care a salutat iniţiativa înfiinţării primului Club nautic universitar din ţară şi a urat succes deplin celor aproape 250 de sportivi care vor reprezenta culorile noului club.

In aplauzele celor prezenţi a fost ales ca preşedinte al Clubului nautic universitar Bucureşti, tov. conf. FLOREA SIMION, director general în Ministerul Învăţămîntului. În funcţia de secretar al C.N.U. a fost ales maestrul sportului GHEORGHE ISPAS.

Aşadar, începînd de astăzi — cum spuneau membrii noului club nautic — Vînt de pupa! Mai puternici, mai iuţi, mai curajoşi şi mai îndemînatici! — *iată ţelul „echipajului" C.N.U.*

Stadiul CONSTRUCŢIILOR ŞI AMENAJĂRILOR SPORTIVE

Ne vorbeşte tov. arhitect Tiberiu Horvath — vicepreşedinte al Băncii de investiţii

Sportul, recreativ sau de performanţă, cere nu numai dorinţă, talent, pricepere şi perseverenţă, din partea celor care îl îndrăgesc, ci şi posibilităţi materiale pentru practicarea lui. De aceea, crearea unei reţele dense de baze sportive, terenuri, stadioane, săli, construcţii specifice, diferite amenajări ca şi utilarea lor cu instalaţii aferente constituie un obiectiv de prim ordin al tuturor organelor care se ocupă de îndrumarea şi conducerea treburilor sportive de la noi. În acest sens, legea care se referă la dezvoltarea activităţii de educaţie fizică şi sport fixează printre atribuţiile Consiliului Naţional pentru Educaţie Fizică şi Sport şi pe aceea privind întocmirea unui buget propriu şi — ca titular de investiţii — alcătuirea planului propriu de dezvoltare a bazei materiale.

Tocmai pentru a afla care este situaţia construcţiilor şi amenajărilor pe tărîm sportiv, am rugat pe tov. arhitect Tiberiu Horvath, vicepreşedinte al Băncii de Investiţii, să ne răspundă la cîteva întrebări. Menţionăm că tov. T. Horvath este şi un pasionat activist în domeniul sportului, unde îndeplineşte de mulţi ani diferite munci obşteşti. Prin urmare, interlocutorul nostru este — aşa cum se spune — pe deplin în temă.

— La ce nivel se află investiţiile sportive în ansamblul celor generale?

— Vorbind despre investiţiile sportive, aş vrea să precizez de la început că acestea nu se regăsesc numai în planurile C.N.E.F.S. ci — în proporţii substanţiale — şi în planurile de investiţii ale O.N.T. şi chiar ale unor ministere. Fără îndoială, această subliniere este valabilă, considerînd — de pildă — că şi turismul constituie o activitate sportivă. De asemenea, trebuie să amintesc şi de fondurile de investiţii cu caracter sportiv cuprinse în planurile de investiţii ale consiliilor populare, ale Ministerului Învăţămîntului etc. Sumele care se alocă an de an şi eforturile care se depun în această direcţie se integrează în politica generală a partidului şi statului nostru în scopul ridicării permanente şi într-un ritm susţinut a nivelului de trai şi cultural al întregului popor.

— Credem că ar fi interesant să faceţi şi unele concretizări. De acord?

— Da! Se ştie că în 1967, la Craiova, a fost dat în folosinţă unul dintre cele mai moderne stadioane din ţară, iar la Bucureşti (clubul Progresul), în oraşele Gheorghe Gheorghiu-Dej, Cîmpulung Muscel, Piatra Neamţ au intrat în funcţiune săli de jocuri, lupte, box etc. Totodată, au fost executate amenajări importante la baza nautică de la Snagov, la centrul de pregătire olimpică de la Piatra Arsă şi altele. Desigur, nu trebuie să uităm nici numeroasele săli de gimnastică şi sport de pe lîngă unele instituţii de învăţămînt.

Baza materială cu specific sportiv s-a îmbogăţit şi datorită investiţiilor însemnate realizate prin O.N.T. Acestea, avînd un dublu rol: acela de a mări şi extinde turismul intern ca şi pe cel internaţional. Mă refer la amenajările efectuate în staţiunile balneare, mărirea capacităţii de cazare la Mamaia — cu peste 1 000 de locuri sau a spaţiilor pentru campinguri din peste 20 de localităţi, toate cu aproape 5 000 de locuri de cazare. Şi, pentru că vorbim de dezvoltarea turismului, implicit şi de cea a automobilismului, la acest capitol se cuvin amintite şi lucrările de modernizare (inclusiv îmbrăcăminţi asfaltice uşoare) a şoselelor naţionale şi judeţene. Două cifre sînt elocvente după părerea mea: în timp ce între anii 1944—1965 asemenea lucrări s-au întins pe circa 8 200 km, numai în cincinalul 1966—1970 s-au prevăzut 8 000 de km de lucrări de genul celor de mai sus. Tot la acest capitol poate fi inclusă şi extinderea reţelei de drumuri forestiere aparţinînd ministerului de resort. Pe lîngă rolul economic, acela de a servi la exploatarea masivelor forestiere, asemenea drumuri constituie în acelaşi timp şi căi de acces pentru turiştii dornici să cunoască şi să admire frumoase peisaje montane.

— Ce prevede planul din acest an? Şi, dacă se poate, ne-ar interesa să aflăm şi ceva despre perspectivă?

— Ca şi în anii precedenţi, în 1968 sînt prevăzute fonduri de investiţii atît pentru sportul de performanţă cît şi pentru cel de recreare, de destindere. Printre obiectivele din 1968—1969, vom menţiona construcţia sălii de atletism şi a bazinului acoperit de înot şi sărituri, amplasate în parcul „23 August", avînd termen de punere în funcţiune: anul 1969. Lucrarea are o valoare de peste 17 milioane de lei. Apoi, va începe şi construirea unor săli de box, gimnastică etc la Galaţi, Ploieşti, Piteşti, Timişoara, Constanţa, toate însumînd cifra de 30 de milioane lei.

O lucrare care urmează să înceapă tot în 1968 este sala de sport atît de mult dorită de bucureşteni. În această bază cu o capacitate de 12 000 de locuri, vor putea fi vizionate întreceri la 12 ramuri sportive. În 1968 vor mai fi date în funcţiune bazinul de înot de la Reşiţa, un stadion la Braşov şi un patinoar la Poiana Braşov. De asemenea, se continuă lucrările de extindere a staţiunii Mangalia şi a celei de la Neptun. Aici, numai în anii 1968—69 vor fi date în folosinţă 4 000 de locuri în căsuţe tip, 7 700 în hoteluri şi peste 3 500 în campinguri. Tot pe malul mării, dar la Mamaia, capacitatea de cazare va fi mărită cu

● O sală de 12 000 locuri în Capitală ● 8 teleschiuri şi 13 teleferice vor intra în funcţiune ● De ce întîrzie unele lucrări? ● Eficienţa investiţiilor

2 400 de paturi la hoteluri, ca să nu mai vorbim de spaţiile care vor fi puse la dispoziţia vizitatorilor în perioada 1970—1971.

Apoi vor mai fi construite hoteluri, moteluri, cabane şi vor fi amenajate campinguri la Clăbucet, Trei Brazi, Bicaz, Sebeş Alba, Timişoara, Snagov, iar amatorii de excursii şi schi vor beneficia de teleferice şi teleschiuri, instalaţii de transport ale căror lucrări vor începe în acest an, cu termen de punere în funcţiune în 1969. Este vorba de 8 teleschiuri şi 13 teleferice moderne (cu cabine închise şi cu o capacitate de 40—60 de persoane) care vor îmbogăţi amenajările existente din împrejurimile de la Cota 1400, Furnica, Poiana Braşov, Timpa, Buşteni, Timiş, Bîlea, Muntele Mic, Mogoşa, Rarău, Păltiniş, Petroşeni, Tuşnad. Mai este prevăzută şi înfiinţarea, în 45 de localităţi, a tot atîtea campinguri ca şi construirea a 14 săli de gimnastică.

Şi pasionaţilor automobilismului, această ramură sportivă care a luat la noi o mare amploare în ultimii ani, anul 1968 le va aduce o serie de satisfacţii. Vor fi realizate modernizări de şosele naţionale şi încheiate lucrări de drumuri care străbat masive muntoase. Aici menţionăm drumul pe Valea Uzului, la cabana Padiş, la Cota 1400, cel din pitoreasca vale a Jiului (Tg. Jiu—Petroşeni) şi drumul Baia Sprie—Sighet. Anul viitor, vor fi terminate primul fir al autostrăzii Bucureşti—Piteşti ca şi modernizarea şoselei Cîmpulung Muscel—Braşov.

— Am dori să vă cunoaştem părerea asupra eficienţei tuturor acestor investiţii pentru dezvoltarea bazei materiale a sportului?

— Cunoscut fiind faptul că investiţiile la care ne-am referit vor contribui la îmbogăţirea patrimoniului sportiv, atît de performanţă cît şi de recreare, pot afirma că eficienţa investiţiilor alocate sportului de performanţă va fi cîntărită în funcţie de rezultatele care vor fi obţinute. Şi aici, fără îndoială, dv. veţi fi, în măsură mai mare, competent să faceţi aprecierile cuvenite. În privinţa celorlalte investiţii, în special a celor efectuate pentru O.N.T. determinant este faptul că ele să se realizeze cu cheltuieli cît mai reduse, să se asigure o rentabilitate superioară şi o recuperare în termen cît mai scurt a importantelor fonduri alocate.

Aş dori să subliniez rolul important pe care îl are factorul timp pentru eficienţa investiţiilor. Dar nu în toate cazurile acest factor a însemnat o reflectare pozitivă a investiţiilor care s-au realizat. Este vorba de unele durate prelungite sau prea mari pentru realizarea unor investiţii. Perioadele lungi de imobilizare a fondurilor au dus la scăderea eficienţei sumelor alocate, în cazul investiţiilor destinate turismului, la lipsirea economiei naţionale de volume de acumulări scontate pe seama acestora.

— Puteţi să ne semnalaţi cîteva asemenea defecţiuni?

— Bineînţeles. Din păcate, cazurile nu sînt de loc izolate. Campingul de la Bucium — judeţul Iaşi — a intrat în funcţiune cu o întîrziere de 10 luni (august 1967) faţă de durata planificată; la fel şi motelul de la Căciulata — 8 luni întîrziere, iar complexul turistic Putna, cu termen de punere în funcţiune în trimestrul II al anului trecut nu este gata nici pînă astăzi. De asemenea, unele investiţii ale C.N.E.F.S. nu se realizează la nivelul exigenţelor. Astfel, construcţia sălii de sport şi a bazinului de înot din parcul „23 August" din Capitală a început la mijlocul anului 1967, iar intrarea în funcţiune este prevăzută abia pentru trimestrul IV 1969. Oare nu era mai oportun să fi fost stabilit un termen mai scurt? Fac aceste afirmaţii avînd în vedere că în asemenea termene sau chiar mai scurte, astăzi se realizează mari capacităţi industriale cu valori de zeci de ori mai mari decît cea din parcul „23 August". Şi pentru că ne aflăm la capitolul eficienţă, relev şi un alt aspect, cel al calităţii lucrărilor. Din cauza unor defecţiuni în execuţie (fostul trust regional de construcţii Cluj), bazinul acoperit din Cluj, deşi dat în folosinţă la începutul lunii februarie 1967, nu a putut fi utilizat constant decît din primele zile ale lui 1968. În atari situaţii, este de-a dreptul imposibil să vorbim de eficienţa unor asemenea investiţii. Dar, am convingerea că anul 1968, o dată cu sporirea bazei materiale sportive, a adus şi un suflu nou în abordarea unor asemenea lucrări, pentru mărirea necontenită a eficienţei investiţiilor alocate.

Constantin COMARNISCHI

CUPA F.R.C.

(Urmare din pag. 1)

vînătoare şi sînt înghiţiţi de pluton. **Magiera, Jasinski** şi **M. Virgil** formează un nou trio de atac. Au însă aceeaşi soartă. Partea a doua (după întoarcerea efectuată la Oltenita) este deosebit de animată. O sultă de acţiuni punctează desfăşurarea ei, contribuind la ridicarea mediei orare. **Traikov, Rădăcină, Nemţeanu** şi **Czechowski; Puterici, Calagiu** şi **Hanusik; Blawdzin** şi **Kegel; Hanusik, Tomescu, Hadjinanov; Czechowski** şi **Forma** — se detaşează pe rînd, dar **Ivan Bobekov**, masivul reprezentant al Bulgariei, aduce de fiecare dată plutonul pe urmele fugarilor, asigurîndu-i... integritatea. Asistăm şi la un episod de natură să ne întunece bucuria că sîntem martori la o cursă atît de animată: **Anghel Nesterov** încearcă să-l lovească pe **Blawdzin** şi este nevoie să intervină arbitrii pentru a nu se transforma cursa ciclistă într-un meci de box.

Profitînd de ieşirea maşinii presei din caravană, **Dragoş Panaitescu** realizează o evadare. El este lăsat de pluton să ruleze 8 km solitar şi apoi readus în mijlocul grupului masiv. La km 78 se profilează o acţiune serioasă: **Ziegler, Ciobanu, Neicev** şi **Hanusik** se desprind şi în scurtă vreme îşi asigură un avantaj de 200 m.

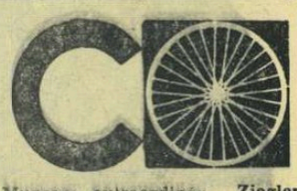

Muncesc extraordinar **Ziegler** şi **Ciobanu**, îi ajută **Neicev**, dar Hanusik păstrează o aspectativă jenantă. La km 87, grupul fugarilor a acumulat 40 de secunde avans, dar plutonul vine val-vîrtej. Puterile celor 3 — care acţionează onest — sînt pe sfîrşite şi la km 95 se face joncţiunea. Păcat!

Finalul nu mai este, ca ieri, la discreţia polonezilor. Vasile Tudor contrează puternic şi se intercalează printre cei trei polonezi care vor să cîştige etapa. Hanusik, cel care a mers în... troică, are forţe proaspete şi-l depăşeşte pe tînărul nostru reprezentant cu o jumătate de roată. Clasamentul etapei a II-a:

1. ZYGMUND HANUSIK (Polonia) 2 h. 28:22; 2. Vasile Tudor (România-tineret); 3. Marian Kegel (Polonia); 4. Kazimierz Jasinski (Polonia); 5. Ştefan Cernea (România-tineret); 6. Cristian Tudoran (România-tineret) — acelaşi timp cu învingătorul.

Clasament general după două etape: 1. Z. HANUSIK 4 h 55:37; 2. **M. Kegel** — acelaşi timp; 3. **Vasile Tudor 4 h 55: 52**; 4. **K. Jasinski**, 5. **Şt. Cernea**, 6. **C. Tudoran**, 7. Anghel Nesterov (Bulgaria), 8. V. Selejan (România-tineret), acelaşi timp.

Etapa a III-a (Bucureşti-Ploieşti-Bucureşti) are loc azi. Startul la ora 14,30 de la km 7 (varianta Buftea).

La juniori în prima etapă (40 km, 69 concurenţi): 1. FL. NEGOESCU (STEAUA) 58:22, 2. **Şt. Ene** (T. M. Brăila); 3. **P. Dolofan** (Steaua) — acelaşi timp.

AU ÎNCEPUT FINALELE LA „LIBERE"

Ieri dimineaţă au început în noua sală de sport a clubului Progresul din Capitală finalele celei de a XV-a ediţii a campionatelor republicane de lupte libere (seniori). În întrecerile pentru cucerirea celor 8 titluri de campioni iau parte un număr record de concurenţi, 150, reprezentînd aproape toate judeţele ţării.

În primele două tururi ale reuniunii de ieri rezultatele au fost cele scontate, favoriţii cîştigînd cu uşurinţă.

Iată cîteva rezultate: cat. 52 kg — P. Cernău (Timişoara) b. tuş I. Carculea (Petrila), D. Tindeche (Călugăreni) b.p. M. Cincu (Brăila); **57 kg** — G. Tăpălagă (Buc.) b. tuş N. Apostol (Ploieşti), Fl. Moţ (Petrila) b.p. C. Munteanu (Sendreni); **63 kg** — Al. Geantă (Buc.) b.p. N. Mantea (Iaşi); **cat. 70 kg.** — P. Circiumaru (Buc.) b.p. G. Caracostea (Brăila), P. Tănase (Buc.) b. tuş A. Horgoş (Oradea); **78 kg** — V. Iorga (Brăila) b. tuş I. Chirilă (Buc.), P. Motorca (Bacău) b. tuş C. Bujancă (Orşova); **87 kg** — Fr. Bola (Tg. Mureş) b. tuş R. Avrigeanu (Constanţa), I. Laslo (Buc.) b. tuş I. Neagu (Ploieşti); **97 kg** — A. Maindt (Braşov) b. tuş G. Vaida (Tg. Mureş); **+97 kg** — Şt. Stîngu (Buc.) b. tuş V. Constantinescu (Călugăreni); **57 kg** — N. Cristea (Buc.) egal cu Gh. Stan (Satu-Mare).

Întrecerile continuă azi, începînd de la ora 9.

T. RABŞAN

Dinamo — Prista Russe

Sala Dinamo va găzdui astă-seară, de la ora 18,30, o interesantă reuniune pugilistică în cadrul căreia îşi vor da concursul echipele combinate de juniori-tineret, ale cluburilor Dinamo şi Prista Russe (Bulgaria). Iată programul galei: Lumezeanu — V. Ivanov; Iuga — Popov; Nebunoiu — Babriel; Murea — L. Ivanov; Mihalcea — Codiev; Ene — Buzanov; Precup — Vasiliev; Tudor — Lazarov; Cristea — Radoslavo; Păpălău — Petrov; Cocîrlea — Şaidenov.

Cu motoarele în plin

● Motocicliştii care vizează un loc bun în clasamentul campionatului naţional de viteză, pe anul 1968, şi-au dat întîlnire la TR. SEVERIN unde, mîine dimineaţă, va avea loc primul concurs al sezonului. Această întrecere, deşi amicală, este foarte importantă, fiind prima din cele două curse care dau dreptul la participarea în campionatul naţional de viteză pe circuit. La start vor fi prezenţi: *M. Dănescu* (ataş), *T. Popa* (125 cmc), *Fl. Ştefan* (175 cmc), *Al. Ionescu-Cristea* (250 cmc), *V. Szabo* (350 şi 500 cmc), *C. Pescaru, Tr. Macarie, Al. Schuler* (125 şi 175 cmc), *Gh. Ion, Şt. Iancovici* (250 şi 350 cmc), *W. Hirschvogel* (350 şi 500 cmc), *P. Enescu* şi *N. Ditescu* (ataş) etc.

Cu acest prilej îşi va face reintrarea multiplul campion naţional *Mihai Pop*. El concurează la clasele 125 şi 175 cmc, probe în care a cunoscut multe satisfacţii în decursul îndelungatei sale activităţi motocicliste.

● Tot mîine, la Bucureşti, în faţa Parcului Libertăţii, la ora 8, se va da startul în prima etapă a campionatului bucureştean al motoretelor „Carpaţi". Concurenţii vor parcurge distanţa Bucureşti — Oltenita şi retur fiind obligaţi să treacă, la ora şi minutul fixat, prin toate posturile de control orar.

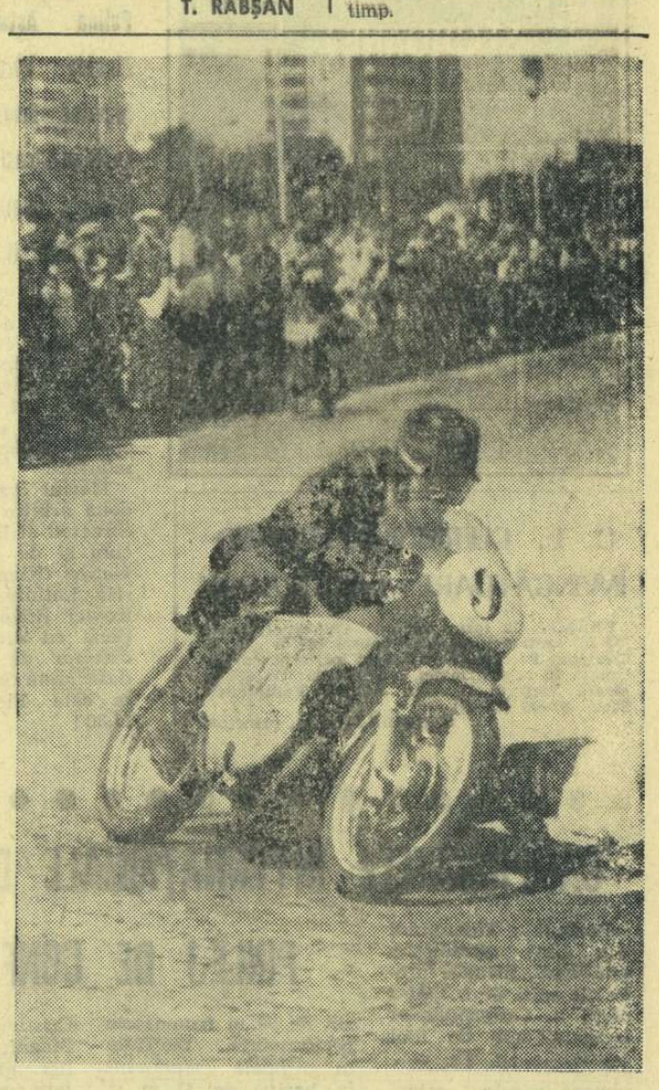

MIHAI POP (Steaua), de mai multe ori campion naţional la cilindreele mici, îşi va face reintrarea cu ocazia concursului de viteză pe circuit de la Tr. Severin
Foto: ŞT. CIOTLOŞ

UNDE MERGEM?

LUPTE LIBERE — Sala Progresul, de la ora 9 şi 16: Finalele campionatului naţional individual (seniori).

GIMNASTICĂ — Sala Floreasca, de la ora 17,30: România — U.R.S.S. (exerciţii impuse, feminin).

SCRIMĂ — Sala Floreasca II, de la ora 16,30: Campionatul naţional pe echipe (seniori), etapa a III-a.

FOTBAL — Stadionul Dinamo, ora 14,45: Dinamo Buc. — Steagul roşu Braşov (tineret); **ora 16,30:** Dinamo Buc. — Steagul roşu Braşov (divizia A).

BASCHET — Sala Giuleşti, de la ora 16,30: Construcţii — Academia Militară (m.B.), Politehnica — Crişul Oradea (f.A.), I.C.F. — Constructorul (f.A.), Voinţa — Petrolul (m.B.).

CICLISM — Şoseaua Bucureşti — Ploieşti (varianta Buftea), km 7, ora 14,30: Start în etapa a III-a a „Cupei F.R.C.".

RUGBY — Teren Parcul Copilului, ora 16,30: Grivita Roşie — Gloria; **teren Ghencea, ora 17,15:** Steaua — Progresul (divizia A, „Cupa Primăverii"); **teren Tineretului IV, ora 16,30:** A.S.E. — I.P.G.G.; **teren Tineretului II, ora 16,30:** Construcţii — I.C.F. (divizia B, „Cupa Primăverii").

ATLETISM — Stadionul Tineretului, de la ora 16: Campionatul liceelor din Bucureşti; **stadionul Republicii, de la ora 16:** campionatul republican al şcolilor profesionale (faza pe municipiul Bucureşti); **stadionul „23 August", de la ora 16,30:** campionatul universitar pe echipe, etapa a IV-a.

COPIII PE STADIOANE!

Cupa U.T.A. - o competiție de succes

Pentru cei prezenți duminică pe stadionul U.T.A., a fost o adevărată delectare să asiste, în deschidere, la jocul dintre două echipe de copii: Școala generală nr. 10 și Liceul nr. 4. Cei 22 de finci, în vîrstă de 12—13 ani, au oferit un spectacol fotbalistic original și — de ce n-am spune-o? — chiar de calitate. Ei au abordat jocul cu toată seriozitatea vîrstei lor. Era doar un joc cu miză prețioasă: finala „Cupei U.T.A."

Această competiție a devenit de acum tradițională. Se află la cea de a doua ediție. Organizatorii, antrenorii centrului de copii și juniori U.T.A., inițiază anual o asemenea competiție în scopul de a antrena tineretul școlar la activitatea competițională, de a depista elementele talentate și a le promova în echipele centrului. Ediția din acest an a Cupei U.T.A., care s-a desfășurat între 23 martie și 7 aprilie, a atras la o pasionantă întrecere 16 echipe reprezentative de școli generale din Arad, formate din jucători nelegitimați, născuți în anii 1955—1956. Prezenți la toate jocurile programate (care s-au bucurat de o bună organizare), antrenorii centrului U.T.A. au văzut la lucru peste 200 de copii. Dintre aceștia 40 au întrunit toate sufragiile, dovedind un real talent pentru fotbal. Ca urmare au fost promovați în echipele de copii ale centrului. După cum ne spunea antrenorul Alexandru Dan, *unii dintre copiii selecționați constituie adevărate speranțe ale fotbalului arădean. Ne-am notat și numele lor:* Adrian Lazăr, Ervin Capenstoc și Dan Gîrleanu *(Liceul nr. 4),* Dan Mihoc și Mircea Crețu *(Școala gen. nr. 10),* Ladislau Simon și Nicolae Buzgău *(Școala generală nr. 12),* Mircea Vasilescu *(Școala gen. nr. 5).*

Pentru a sublinia seriozitatea și atenția de care s-a bucurat această competiție este suficient să amintim că organizatorii au oferit echipelor cîștigătoare cadouri: o cupă, medalii de aur, argint și bronz.

La actuala ediție, cupa și medaliile de aur au revenit echipei Liceului nr. 4 *(profesor* Iuliu Pîrvulescu), *care a învins în finală echipa* Școlii generale nr. 10 *(prof.* Ervin Roth), *cu scorul de 3—0. Medaliile de bronz au revenit echipei* Școlii nr. 12.

ȘT. IACOB — coresp. principal

Un spectator binecunoscut. Portarul argeșean Coman, pe care un accident la mînă l-a trimis în tribună. Pe cînd din nou în poartă? Foto: S. BAKSY

LA FINELE UNOR CAMPIONATE ȘCOLARE

Unele concluzii și aprecieri valorice asupra întrecerilor de gimnastică, volei și baschet

Regulamentului de gimnastică i se mai pot aduce îmbunătățiri

Modificările aduse regulamentului de disputare a campionatului de gimnastică pentru licee, ca și întrecerea propriu-zisă, a cărei finală pe anul 1968 a avut loc la Cluj, justifică abordarea cîtorva din aspectele competiției.

● Clauza stipulînd introducerea probei de ansamblu este favorabil apreciată de către cei mai mulți profesori de educație fizică. Se consideră că, în acest fel, s-a făcut un important pas spre reînvierea unei tradiții a gimnasticii în școli, în măsură să stimuleze, în anii viitori, și marea performanță. Dar, deopotrivă, se exprimă rezerve în legătură cu participarea la această probă a unor gimnaști cu clasificare superioară. Cum unele ansambluri au cuprins chiar maestre, iar altele numai sportivi începători, s-a creat inevitabil o inechitate care nu e în măsură să stimuleze... gustul pentru gimnastică.

● Am consemnat, din păcate, destule absențe nemotivate de la finală. Nu înțelegem cum a fost posibil, de pildă, ca orașe cu numeroase licee, cu secții de gimnastică, cu mulți profesori de specialitate, să nu poată alinia o echipă în finala unui campionat. Amintim doar cîteva: Cluj, Iași, Craiova, Tg. Mureș, Sibiu, Galați, Brașov, Tr. Severin, Tg. Jiu, Alba Iulia (fete), București, Cluj, Brașov, Craiova, Tg. Mureș, Timișoara, Iași (băieți). Cam prea mulți tovarăși de la inspectoratele județene școlare și din consiliile locale de gimnastică ar trebui să roșească în fața acestor inadmisibile situații.

● Cît de reconfortant este, în asemenea împrejurări, să constați că în multe școli se manifestă o mare preocupare pentru gimnastică, că, în ciuda unor condiții realmente improprii, se muncește cu pasiune, cu dorința expresă de a se atrage un număr cît mai mare de tineri în această disciplină sportivă de bază, de a se obține rezultate remarcabile pe tărîmul performanței. Cele mai concludente exemple ni le oferă liceele din Satu Mare (nr. 2), Sf. Gheorghe (nr. 1), Lugoj (nr. 2), ale căror echipe feminine s-au situat pe primele locuri ale clasamentului, precum și liceele din Pitești („Nicolae Bălcescu"), Satu Mare („M. Eminescu"), Giurgiu (nr. 2), Ploiești (nr. 5), ale căror echipe masculine au avut o comportare onorabilă. Dar, peste toate acestea, am dori să subliniem performanța realizată de profesoara Sevasta Petrache din Fierbinți: echipa ei de fete a ocupat locul 7 din 11 formații participante, deși nu are nici un fel de condiții în școală, săriturile fiind nevoită să le exerseze într-o sală din Capitală. Așa că, bine ar fi să nu se mai invoce prea des „lipsa de condiții" spre a se justifica inactivitatea sau absența unor rezultate bune.

● Desigur, organizatorii (Ministerul Învățămîntului, prin cadrele sale de specialiști) s-au străduit să asigure concursului final o bună desfășurare. Nu e mai puțin adevărat, însă, că au existat și unele neajunsuri care au umbrit eforturile remarcabile ale celor desemnați să conducă și să vegheze la desfășurarea competiției. Astfel, mai mulți profesori s-au plîns de întîrzierea cu care au primit în școli exercițiile, fapt ce a redus timpul de pregătire. În concurs nu întotdeauna s-a respectat ritmicitatea schimburilor la aparate, un exemplu fiind concludent: pentru simbătă după-amiază ora de începere a concursului a fost 15. La 15.10 s-au anunțat ultimele 5 minute de încălzire (specială), iar startul propriu-zis s-a dat la ora... 15,25 (cu excepția paralelelor, aparat la care întrecerile s-au reluat la 15,35, din cauza absenței numărului regulamentar de arbitri!). Nu s-au luat din vreme măsuri pentru ca în sală, în timpul concursului, să existe o disciplină corespunzătoare, din care cauză apelurile la ordine și ținută au fost foarte dese, dar nu întotdeauna... cu efect.

C. MACOVEI

Serviciul — dublu punct nevralgic

La Ploiești, după cinci zile de concurs, elevele Liceului nr. 3 din Sibiu (prof. *Gh. Bodescu*) și elevii Liceului nr. 2 din Rm. Vîlcea (prof. *L. Stilea*) au cîștigat titlurile de campioni școlari pe anul 1968. Întrecerea a oferit deseori un frumos spectacol, dar s-a dovedit încă o dată că deși tinerii noștri jucători au multe calități puțini reușesc să le etaleze.

Unii dintre cei pe care îi menționăm fac parte și din loturile reprezentative de tineret. Astfel, s-au remarcat elevele *Rodica Popa* și *Maria Olariu* din Sibiu, *Luxa Ghiță* și *Angela Moroianu* din Constanța, *Venera Zaharescu* din București, *Ecaterina Gere* din Timișoara, *Lucia Tabără* și *Georgeta Ghergheli* din Oradea, *Minodora Meseșan* din Cluj, precum și elevii *L. Dumănoiu*, *R. Dumitrescu* și *D. Popescu* din Rm. Vîlcea, *D. Drăgan*, *V. Bobeică* și *D. Curteanu* din Ploiești, *M. Găvozdea* din Sibiu, *I. Moldovanu* și *V. Bălaș* din Cluj, *S. Moculescu* și *H. Bură* din Timișoara și *C. Chifigoi* din București.

Pe plan tactic, foarte puține formații ar putea obține calificative bune în cele două situații ale execuției serviciului. Preluările de servicii precise au fost rare, datorită în primul rînd unei așezări necorespunzătoare pe teren. S-au greșit numeroase servicii, uneori chiar în situații hotărîtoare. În apărare, s-a utilizat destul de bine sistemul defensiv retras la blocaj în doi jucători, dar au existat deficiențe la blocajul individual și orientarea s-a dovedit deficitară în situațiile cînd nu se efectua blocajul. În atac, au dominat combinațiile cu două pase, cu și fără intrare, dar au existat și cupluri de trăgători-ridicători care au imprimat o varietate în atac (Rm. Vîlcea, Ploiești, Cluj și Timișoara dintre echipele masculine, Sibiu, București și Constanța dintre cele feminine).

La capitolul combativitate, cele 12 echipe au obținut calificative bune în multe jocuri. Au fost chiar partide care s-au ridicat la valoarea unor jocuri divizionare de calitate superioară (Rm. Vîlcea — Ploiești și Ploiești — Cluj la băieți, București — Sibiu și Constanța — București la fete).

Conducerea echipelor de pe margine a fost în general bună, deși antrenorii *L. Stilea* (Rm. Vîlcea) și *M. Dumitrescu* (Ploiești) au fost uneori de o nervozitate exagerată.

Cît privește arbitrajele, acestea s-au înscris de puține ori în linia interpretativă recomandată de colegiul central de arbitri.

În încheiere, consider că aceste partide confirmă din plin necesitatea organizării unei divizii școlare, care să cuprindă cît mai multe echipe din întreaga țară.

prof. N. TARCHILA
antrenor federal

Penurie de talente la baschet

Titlurile de campioane școlare la baschet au revenit anul acesta echipelor Liceului nr. 36 București (prof. Emil Manea: *al treilea titlu consecutiv) la fete și Liceului nr. 1 din Tg. Mureș (prof.* E. Torday) *la băieți.*

Am urmărit, la Brașov, întrecerea elevilor, alături de antrenorul federal pentru juniori, prof. Constantin Dîrjan *care, după terminarea campionatului, ne-a declarat: „Nivelul competiției a fost mai scăzut ca în anii trecuți. Pentru mine aceasta este o enigmă. În general, în școlile unde profesorii de educație fizică au specializarea baschet se mai face ceva, dar, trebuie recunoscut, prea puțin. Speram că vom vedea în întrecere mai multe elemente bine pregătite, dar... n-a fost așa și faptul este regretabil. Am putut remarca, totuși, cîțiva jucători și jucătoare de la care putem aștepta rezultate valoroase:* V. Zdrenghea *(1,91 m, Mediaș),* C. Huică *(1,85 m, Bacău),* R. Bugaru *(1,84 m)* și E. Naghi *(1,94 m, Tg. Mureș),* Gr. Bradu *(1,88 m, București),* Oct. Iancea *(1,95 m, Timișoara; un pivot cu mari perspective),* N. Ababei *(1,88 m)* și Șt. Pascaru *(1,95 m, Pitești) dintre băieți;* Liliana Popescu, Maria Anmacol și Mioara Marin *(București),* Eva și Maria Bogdan *(Salonta),* Doina Iftimie și Maria Apostol *(Dorohoi),* Mariana Moldovan *(Brașov),* Elisabeta Müller și Marta Barabaș *(Tg. Mureș). Cu aceasta am încheiat lista de valori care, după cum vedeți, este destul de săracă. Mai mult încă, chiar și printre aceste nume, puține sînt noi".*

Într-adevăr, a fost un an al penuriei de jucători valoroși. Profesorii-antrenori prezenți cu echipe la finală au motivat aceasta prin faptul că aproape toate ramurile sportive selecționează elementele cele mai înalte din școală — iar aici au dreptate — deoarece și la handbal, și la volei, și la atletism, ca și la majoritatea sporturilor, toți își doresc în echipe oameni de peste 1,90 m. Dar, de unde atîția? Fiecare profesor caută să atragă elevii dotați, iar cei care reușesc înseamnă că au realizat un lucru deosebit. Profesorii care se ocupă de baschet trebuie să demonstreze că sportul lor este cel mai frumos, cel mai spectaculos și doar așa terenul cu panouri poate atrage elemente cu calitățile ce se cer unui viitor baschetbalist de clasă.

Mai sînt încă școli în care, deși este iubit, baschetul nu se practică cu continuitate: iarna nu există sală, iar vara terenul nu beneficiază de îngrijirea specială necesară, și, logic, este ocolit de elevii cu eventuale veleități de sportivi. Majoritatea profesorilor consideră că în toate școlile trebuie bituminizate terenurile de baschet, ceea ce ar reduce la minimum îngrijirile necesare.

Profesorii E. Manea, Gh. Fülöp, C. Corciu, V. Dăscălescu, E. Torday și O. Șerban *au muncit și muncesc cu pasiune pentru a descoperi și a pregăti, în continuare, noi baschetbaliști și baschetbaliste bune, care să împrospăteze echipele noastre divizionare. Mai sînt însă imperios necesare prezența dragostei pentru baschet, în toate unitățile de învățămînt, precum și acordarea unui serios sprijin de către conducerea școlilor. Doar așa am putea conta în viitorul campionat școlar de baschet pe un buchet mai bogat de „flori".*

Paul IOVAN

ÎNAINTEA ETAPEI A XIX-a

fotbal

În meciul Universitatea Craiova—„U" Cluj se înscrie un gol spectaculos. Autor: craioveanul Ivan

ANTICIPAȚIILE CRONICARILOR NOȘTRI

SPER SĂ ÎNVINGĂ... FOTBALUL!

BUCUREȘTI: Steaua va lua, din nou, conducerea în clasament? Meciul cu U.T.A. îi oferă această posibilitate, dacă Jiul „fură" un punct Piteștiului. Și, desigur, fotbaliștii din București vor face totul să n-o piardă, nutrind în secret speranța că domnia lor va depăși spațiul unei singure săptămîni. Nu se știe însă dacă echipa va intra pe teren cu dirijorul ei obișnuit, cu Constantin. Absența lui ar echilibra acest meci în care, oricum, U.T.A. nu este învinsă dinainte.

De un lucru sînt convins: că va fi un meci frumos. Spunînd aceasta, mă gîndesc la individualitățile și la stilul de joc al echipei Steaua, ca și la ambiția cu care joacă, de obicei, U.T.A. la București. O ambiție care s-a reflectat de multe ori în bunele rezultate obținute în fața puternicelor echipe bucureștene.

Legat de cele două echipe, un amănunt... picant: în ediția 1963—1964, ele au furnizat cele mai contradictorii rezultate: 7—0 și... 0—4 în retur! Ce mister ascunde jocul de mîine? (*Jack Berariu*).

DERBIUL ETAPEI?

PITEȘTI: F. C. Argeș — Jiul. În alte împrejurări, un meci obișnuit. Mîine însă, protagoniștele, ținînd seama de poziția lor în clasament, ridică partida la nivel de „vedetă" a etapei.

Petroșenenii au furnizat duminica trecută la Constanța o surpriză de proporții soldată cu o spectaculoasă ascensiune în clasament. Ei sosesc astăzi la Pitești fără Talpai în echipă, dar cu un înlocuitor în formă, Tola, și cu dorința să realizeze performanța Argeșului din toamnă, învingători cu 1—0 la Petroșeni. Frumos! Ce spun piteștenii? 1. Nici nu se gîndesc să cedeze șefia clasamentului; 2. Dobrin vrea să facă un joc mare, să-și reia locul în lotul reprezentativ. Suficient, cred localnicii, pentru o victorie. Frumos!

Iată, deci, cîteva argumente convingătoare din cele două tabere transmise de corespondenții noștri S. Băloi și I. Fețeanu despre meciul la care vom asista. Să vedem ce va fi? Căci, la fotbal, de la o vreme, se adeverește din ce în ce mai mult proverbul: „La pomul lăudat să nu te duci cu sacul..." (Cristian Mantu).

VICTIMELE LUI DINAMO BUCUREȘTI FAȚĂ-N FAȚĂ

CRAIOVA: Din cauza înfrîngerilor suferite în etapa anterioară, *Universitatea Craiova* și *Dinamo Bacău* au căzut cu multe locuri, ocupînd acum poziții în jumătatea a doua a clasamentului. Dintre cele două învinse (pe teren propriu și la același scor: 0—1) ale dinamoviștilor bucureșteni, șanse mai mari de „revenire la suprafață" au, firește, jucătorii formației gazdă. Învățînd din greșeli și beneficiind, se pare, și de aportul lui Bitlan, antrenorii Cosmoc și Nuțescu îi vor reda liniei de mijloc pe Ivan, care împreună cu Strîmbeanu vor restabili acest compartiment „cheie de boltă" într-o echipă. Și cum reintrarea lui Sfîrlogea este o certitudine, craiovenii vor apare (după cît timp?) cu o formație fără cusur. Vasilescu — Mihăilescu, Mincă, Bitlan, Deliu — Strîmbeanu, Ivan — Martinovici, Niță, Oblemenco, Sfîrlogea.

De partea cealaltă, antrenorul Nicușor întîmpină serioase dificultăți în alcătuirea echipei. Panait continuă să fie indisponibil, iar, recent, Nedelcu (coordonatorul echipei) a ieșit și el din formație. Cum va alcătui el linia de mijloc în aceste condiții? În rest, antrenorul băcăuanilor contează pe: Ghiță — Chiș, Nunweiller IV, Vătafu, Maghiar — Dușan, ? — Daniel Ene, Dembrovschi, Ene II, David. (*G. Nicolaescu*).

AVÎND SPECTRUL BARAJULUI...

TG. MUREȘ: În orașul de pe Mureș, două echipe — pe care „curentul" le-a purtat pînă acum spre „poarta" barajului — vor lupta, într-un „derbi al ultimelor speranțe". Locul 12 cu locul 13. Învinsa va lua, desigur, o puternică opțiune pentru... (B)ARAJ. Cine va fi aceasta? Imposibil de știut. Fotbaliștii de la A.S.A. au și, probabil, vor juca avîntat pentru a mai spăla rușinea. Dar și feroviarii doresc să mai bea din licoarea victoriei pe care au gustat-o mai des de-o lună încoace. Aproape sigur că Sasu, Iancu și Tufan vor da un gol-două. Dar tot așa de sigur e și că perechea de fundași centrali a lui Mărdărescu va ceda de cîteva ori în fața tandemului.

Meci egal — dar după o luptă furtunoasă, care tare mi-e teamă că-i va pune probleme prea grele arbitrului Cursaru. Poate voi avea norocul să văd un „Far" care să strălucească și un Rapid care să se miște în mare viteză. (*Gh. Mitroi*).

DIALOG: TEAȘCĂ — OANA

CLUJ: Meciul „U" — Petrolul pare, prin prisma locurilor în clasament, lipsit de miză. Este însă o judecată de suprafață, căci în realitate atît Teașcă, cît și Oană au nevoie de puncte mai mult ca oricînd. Primul, pentru a redresa echipa (și nu numai pe ea!) moralicește, după două înfrîngeri consecutive, cel de-al doilea, pentru a scăpa de căldura deocamdată abia simțită a razelor „lanternei". Ultimele noutăți indică pregătiri asidue pe Valea Prahovei: ploieștenii, care au învins joi pe Petrolistul Boldești (din camp. inter-județean) cu 5—2 (Dridea 2, Florea II, Oprișan, Grozea) au însă probleme cu atacul, în care utilizarea lui Badea (răcit), este sub semnul întrebării. În rest, formația cunoscută: M. Ionescu — Alexiu, Pal, N. Ionescu, Mocanu, Juhas, Dincuță, Oprișan, Grozea, Badea (Dridea), Moldoveanu.

De la Cluj, după fiasco-ul din Cupă — nihil novi. Teașcă își pregătește în tăcere „răzbunarea", mizînd și pe aportul lui Mustățea, restabilit... Așadar, mîine în orașul de pe Someș un meci atractiv. (Ov. Ioanițoaia).

PRONOSTICUL MEU: X

CONSTANȚA: Nu-mi pot da seama însă cine va ieși învingător — dacă va ieși cineva. La tradiție nu putem apela pentru că și Rapid a învins pe constănțeni în deplasare și Farul a smuls de cîteva ori puncte prețioase pe Giulești. Potențialul echipelor mi se pare și el aproximativ egal, iar o formă deosebită n-au arătat în ultima vreme nici gazdele, nici oaspeții. Constănțenii se află însă după o înfrîngere „acasă" avantajul terenului: „bancarii" însă știu să joace meciurile decisive...

Sper ca lupta pentru... A să nu excludă fotbalul. Mai sper ca Petre Badea, „cavalerul fluierului", să fie în formă!

Cred că punctele meciului se află în... vîrful bocancilor lui Dumitriu III, Raksi, Mateianu și Oaidă. Mă gîndesc, de asemenea, că goal-keeperii Solyom și Matache pot face un joc demn de „echipa săptămînii" sau de... ședința de analiză a secțiilor. Anticipez o atmosferă napolitană în tribune... (Marius Popescu).

PRONOSTICUL MEU: X

CONSTANȚA: Nu-mi pot da seama însă cine va ieși învingător — dacă va ieși cineva. La tradiție nu putem apela pentru că și Rapid a învins pe constănțeni în deplasare și Farul a smuls de cîteva ori puncte prețioase pe Giulești. Potențialul echipelor mi se pare și el aproximativ egal, iar o formă deosebită n-au arătat în ultima vreme nici gazdele, nici oaspeții. Constănțenii se află însă după o înfrîngere „acasă"

Astăzi, în Capitală

Dinamo București — Steagul roșu

Dinamo, care și-a regăsit cadența revenind, la „galop", în plutonul fruntaș întîlnește astăzi (de la ora 16,30), în „fieful" de pe Ștefan cel Mare pe deținătoarea lanternei roșii. Meci fără istoric? Da, dar numai la prima vedere, căci nu trebuie omis faptul că brașovenii își joacă astăzi una din ultimele cărți.

Aducînd în Capitală formația *(Papuc — Ivăncescu, Jenei, Alecu, Rusu, Pescaru, Gane, Nicolae, Necula, Ardeleanu, Györfi)*, cu care a învins miercuri, în meci de verificare, pe Tractorul Brașov cu 6—2, antrenorul Proca speră ca jucătorii săi să mulțumească publicul bucureștean.

Rezultatul partidei depinde, după părerea noastră, de o întrebare, la care antrenorii bucureșteni — din intenție sau din modestie? — nu răspund în nici un fel. După „turul de forță" al ultimelor patru victorii consecutive, mai speră Dinamo ceva în actualul campionat?

Arbitrii meciurilor

● **„U" CLUJ — PETROLUL:** A. Bentu (București) la centru, I. Hristea (Alexandria) și P. Brătănescu (Suceava) la tușă;

● **„U" CRAIOVA — DINAMO BACĂU:** V. Dumitrescu la centru, F. Colosi și D. Isăcescu (toți din București) la tușă;

● **A.S.A. TG. MUREȘ — PROGRESUL:** P. Badea (Brașov), la centru, T. Leca (Brăila) și O. Turcitu (Galați) la tușă;

● **FARUL — RAPID:** N. Cursaru (Ploiești) la centru, C. Buburuz și C. Gheorghiță (arbii din Bacău) la tușă;

● **F. C. ARGEȘ — JIUL:** R. Buzdun la centru, G. Popovici și Gh. Vasilescu I (toți din București) la tușă;

● **STEAUA — U.T.A.:** A. Macovei (Bacău) la centru, C. Dragu și N. Moroianu (ambii din Ploiești) la tușă;

● **DINAMO BUCUREȘTI — STEAGUL ROȘU:** M. Rotaru (Iași) la centru, M. Vasiliu (Ploiești) și V. Negoiță (Constanța) la tușă.

„Cupa Dinamo"

În cinstea aniversării a 20 de ani de activitate a clubului Dinamo București, secția de fotbal organizează o competiție (sistem turneu) rezervată echipelor de juniori. Participă formațiile cluburilor bucureștene Steaua, Rapid, Progresul și Dinamo. În prima etapă, s-au înregistrat următoarele rezultate: *Dinamo — Progresul* 2—0 (2—0), *Rapid — Steaua* 1—1 (0—1).

PRONOSTICUL NOSTRU
(etapa din 14 aprilie)

I. Farul — Rapid	2
II. „U" Cluj — Petrolul	1
III. A.S.A. Tg.M. — Progresul	X
IV. F. C. Argeș — Jiul	1
V. „U" Craiova — Din. Bac.	1
VI. Steaua — U. T. Arad	1
VII. Chimia Rm.V. — Pol. Iași	X
VIII. Vagonul — Pol. Timș.	X
IX. Sampdoria — Inter.	2
X. Milan — Torino	1
XI. Napoli — Varese	1
XII. Atalanta — Fiorentina	X
XIII. Lanerossi — Cagliari	X

Conferință de presă la clubul Rapid

Joi la amiază, la sediul clubului Rapid a avut loc o conferință de presă, cu participarea reprezentanților ziarelor centrale, ai publicațiilor de specialitate și radioteleviziunii. Cu acest prilej, tov. Petre Capră, președintele clubului, a expus celor prezenți un plan de măsuri în vederea sărbătoririi în luna iunie a 45 de ani de la crearea cunoscutei grupări sportive a feroviarilor bucureșteni.

Pentru pregătirea sărbătoririi a fost constituit un comitet de organizare, din a cărui componență fac parte membri fondatori ai clubului, antrenori și sportivi care în diferite perioade, de-a lungul celor 45 de ani, au evoluat sub culorile grupării feroviare. Printre manifestările care vor avea loc în cadrul acestei sărbătoriri notăm o partidă amicală de fotbal Rapid București — Charleroi Belgia, competiții interne și internaționale la volei, box, atletism, haltere și alte ramuri sportive, un mare spectacol artistico-sportiv pe stadionul Republicii etc.

Vom reveni cu alte amănunte despre programul acestei aniversări.

F.C. BRUGEOIS ȘI SPARTA ROTTERDAM VOR JUCA ÎN ROMÂNIA

S-a perfectat turneul de 3 jocuri al echipei belgiene F. C. Brugeois, în țara noastră. Ea va juca în România între 28.V.—8.VI.

Este precizat, de asemenea, și turneul formației Sparta Rotterdam (locul IV în campionatul Olandei) între 27.V—7.VI. Ambele echipe vor evolua în țara noastră în perioada de întrerupere a campionatului. Partenerii lor urmează a fi stabiliți.

PANORAMIC SPORTIV EXTERN

Chiar dacă reţelele internaţionale de televiziune ar fi, să admitem, afectate exclusiv sportului în aceste zile, tot n-ar fi suficiente nici două emisiuni pe canale diferite pentru a putea cuprinde atîtea competiţii de anvergură, campionate, turnee şi meciuri, cîte sînt prezente pe program. Vom fi obligaţi şi noi să le facem doar o scurtă trecere în revistă, în prezentul — de astă dată — micro-panoramic.

Un campionat mondial, cel al tinerilor scrimeri, reuniţi la Londra, apoi un campionat european al micilor palete, la Lyon — iată evenimentele majore la ordinea zilei. Două sporturi ale preciziei şi ale îngelui rece vor certifica pe cei mai buni, în întreceri urmărite cu deosebit interes şi în ţara noastră, care şi-a trimis reprezentanţi cu aspiraţii, prin tradiţie. Dacă aşteptările noastre sînt justificate, rămîne de văzut la lectura rezultatelor, aceste simple cifre reci care însumează însă atîtea dispute aprinse, pasiuni şi speranţe. Fie ca în duelurile spadasinilor, ca şi în acelea ale pongiştilor, performanţele să nu ocolească pe sportivii tricolori.

O altă competiţie de care sîntem legaţi efectiv îşi ia startul săptămîna viitoare. Este acea „Cupă a Dunării" la haltere, una din cele mai originale întreceri sportive prin modul în care este concepută. Aci ediţiile durează atîţia ani cîte ţări concurente sînt şi iată de ce, după 7 dispute anuale, ne aflăm abia la pragul ediţiei a II-a. Sînt reunite ţările prin care trece bătrînul fluviu cîntat de muzicieni şi poeţi, de la izvorul său din Pădurea Neagră şi pînă la Delta noastră. Ideea unor asemenea reuniuni, pusă în practică pînă acum la haltere şi la hochei doar, ar putea fi extinsă şi la alte discipline sportive.

Trei turnee de tenis — Johannesburg, Monte Carlo şi Catania — se apropie de finiş. Le vor urma altele, diseminate pe harta sportului alb, apropiind însă tot mai mult pe aşii rachetei de bătrînul continent, acolo unde se va juca în curînd primul act al unei piese de succes, ajunsă la a 57-a staţiune — „Salatiera de argint". Davis-Cup-manii îşi măsoară acum forţele în aceste testuri preliminare, dar gîndurile lor sînt preocupate şi de o întrebare spinoasă: ce facem cu turneele „open"? Adică, la concret: mai au loc amatorii — şi pseudoamatorii — în tenisul mare? Reuşita turneelor sus-menţionate (cel de la Johannesburg, mai ales, a avut numeroase capete de afiş) pare a avea darul să liniştească spiritele tenismenilor atît de agitate după mult comentata hotărîre a F.I.L.T. Tenisul „de modă veche" continuă, pentru moment fără aportul marilor vedete profesioniste, să capteze interesul publicului larg.

Balonul rotund îşi continuă cursa neostenită în zeci pe campionate şi cupe naţionale. Pe planul întrecerilor inter-ţări locul la rampă este rezervat celor mai tineri soliţi: finaliştii turneului U.E.F.A. Din cele 16 echipe care au cucerit dreptul de a juca în grupele preliminare, au rămas în cursă doar patru. Ele îşi dispută semifinalele, programate la Cannes, Cehoslovacia — Portugalia şi la Nisa, Franţa — Bulgaria.

Evenimente notabile se petrec şi în lumea balonului oval. Mîine are loc la Lons-le-Saunier meciul echipelor Franţei şi R. F. a Germaniei. Prezenţa în lotul selecţionatei franceze a unor nume de mai mică rezonanţă — Fabien, Lux, Cave, Robert, Mauriac, Pech — ne indică faptul că este vorba de o echipă nouă, probabil a secunzilor. Titularii au trecut la odihnă, savurîndu-şi triumful din „Turneul celor 5 naţiuni".

Barbarians, „clubul fără jucători" sau „clubul de vacanţă", cum i se spune în Anglia, îşi reîncepe existenţa efemeră din fiecare an, cu un turneu în Ţara Galilor, continuat apoi în Franţa. Este o echipă care se formează ad-hoc, la sfîrşit de sezon, jucînd numai cu invitaţi din alte cluburi. De această dată, o notă de inedit. Se vor integra echipei şi doi oaspeţi de dincolo de Canalul Mînecii, francezii Gachassin şi Lacaze. Încă o recunoaştere a valorii actuale a rugbyului din ţara „cocoşului galic".

În timp ce la Thructon (Anglia) automobilele vor lua lumi un nou start în a doua etapă a Trofeului european pentru formula 2, maşina nefericitului Jim Clark continuă să facă obiectul anchetei întreprinse de tribunalul din Mannheim. Care a fost cauza tragicului accident? Frînele, cauciucurile sau însăşi construcţia şasiului la Lotus Ford... Unii spun că est vorba de cu totul altceva. Şi anume, prea desele curse, prea marele efort fizic la care sînt supuşi conducătorii bolizilor.

Corpul fostului campion mondial, decedat pe pistă, a fost depus în capela din Churnside, lîngă Edimburgh. Tatăl lui Clark, fermier din Berkshire, declara: „Voiam ca Jim să rămînă mereu cu noi acasă, să-şi vadă de lucrul pe care l-am moştenit din tată în fiu. Dar pasiunea volanului ni l-a răpit, pentru totdeauna. N-am fost de acord ca el să devină automobilist, dar îi priveam activitatea cu respect. Ştiam că oriunde ar fi, Jim va face treabă bună..." *La fel spunea — cu alte cuvinte — şi Fangio, care-l considera pe Jim Clark drept cel mai bun pilot al anilor noştri. Pista udată de ploaie, de la Hockenheim, a vrut parcă să nege, cu răutate, aceste păreri unanime despre valoarea marelui automobilist dispărut.*

Radu VOIA

C. U. CLERMONT FERRAND (Franţa) — POLITEHNICA BUCUREŞTI 8—6 (0—3) LA RUGBY

În cea de a doua partidă din cadrul turneului pe care-l întreprinde în ţara noastră, echipa studenţească de rugby **C. U. Clermont Ferrand** a întîlnit ieri echipa **Politehnica Bucureşti** de care a dispus cu scorul de 8—6. Realizatorii punctelor — **Perrin** (încercare), **Dourthe** (o transformare şi o lovitură de pedeapsă) pentru francezi; respectiv, **Moisescu** (o încercare) şi **Nenoiu** (o lovitură de pedeapsă) — pentru bucureşteni.

AUREL PĂPĂDIE — coresp.

FL. GHEORGHIU A PIERDUT LA LARSEN

În runda a 8-a a turneului internaţional de şah de la Monte Carlo, danezul Larsen, cu albele, l-a învins pe marele maestru român Florin Gheorghiu, după 40 de mutări. Alte rezultate: Byrne — Damianovici ½—½, Botvinnik — Hort ½—½, Benkő — Zinser 1—0, Pidevski — Letzelter 1—0. Conduce Larsen cu 6 p, urmat de Botvinnik — 5½ p. Florin Gheorghiu ocupă locul 5, cu 4½ p.

ÎN „CIRCUITUL CARAIBILOR"

În turneul internaţional de tenis de la Tampa (Florida), din „Circuitul Caraibilor", Istvan Gulyas (Ungaria) l-a învins cu 6—0, 6—2 pe Harry Coe (S.U.A.) Mark Cox (Anglia) a dispus cu 6—4, 7—5 de Z. Franulovici (Iugoslavia). La turneu participă şi spaniolul Manuel Santana, care va intra în turul doi.

Turneul U.E.F.A. pentru juniori, înaintea semifinalelor

În mai multe oraşe din Franţa s-au încheiat preliminariile turneului internaţional de fotbal pentru juniori — U.E.F.A. În urma jocurilor desfăşurate, vor avea loc următoarele semifinale: Portugalia — Cehoslovacia şi Bulgaria — Franţa. Iată rezultatele înregistrate în ultimele meciuri ale grupelor preliminarii: *grupa A:* Scoţia — Belgia 2—0; Portugalia — Elveţia 1—0; *Grupa B:* Bulgaria — Olanda 3—1; Anglia — U.R.S.S. 1—1; *Grupa C:* Cehoslovacia — R.F. a Germaniei 3—1; Italia — Iugoslavia 2—2; *Grupa D:* Franţa — R.D. Germană 4—3; Ungaria — Grecia 2—1.

Dreapta lui Leotis l-a prăbuşit (pentru a treia oară în repriza a VII-a) la podea pe Mildenberger.

PE RINGUL SĂLII DIN FRANKFURT

PRĂBUŞIREA UNUI IDOL...

De sute de ani — în boxul profesionist — careul magic a înălţat glorii şi tot el, aproape fără excepţii, le-a distrus fără orice urmă de sentimentalism. De aceea, poate, istoria acestui sport, scrisă de-a lungul vremii, este captivantă ca romanele lui Jules Verne şi, totodată, la fel de dramatică ca piesele lui Shakespeare. Acum cîteva zile, la Frankfurt pe Main — un episod, previzibil, a adăugat acestei istorii o nouă filă pe care reporterul prezent în colţul ringului o intitulează „Prăbuşirea unui idol". Pentru că...

★

Cu zece ani în urmă, la 15 octombrie 1958, Karl Mildenberger vînjosul flăcău din pitoreasca aşezare a Kalserslautern-ului, cîştiga prin K.O. în prima repriză în faţa lui M. Striemer. De atunci — peste 50 de victorii, multe înainte de limită. Pentru amatorii de sport din R. F. a Germaniei, Mildenberger devine „Milde". De fiecare dată cînd apare pe ring, tribunele — la Stuttgart, Essen, Kiel, Dortmund, Hamburg, Köln... — seamănă cu cele ale vestitelor coride. „Milde" cîştigă aplauze, şi suporterii încep să vadă în el un nou Max Schmeling. După zeci de victorii internaţionale în compania unor boxeri redutabili, Milde intră în cursa pentru centura mondială a greilor.

Născut la 23 noiembrie 1937, încă în plină vigoare, excelent dotat fizic, un stîngaci redutabil, Karl Mildenberger începe şi el să viseze — împreună cu milioanele de suporteri — la gloria lui Jack Johnson, James Jeffries, Bob Fitzimmons, Max Schmeling sau Rocky Marciano.

Credea chiar că nu-i va rezista nici marele Cassius Clay. La 10 septembrie 1966, în sala de la Frankfurt, rămîne însă la podea înainte să se termine repriza a XII-a. Dar, opinia sportivă apreciază K.O.-ul drept un rezultat excelent. Nu mulţi boxeri au rămas în picioare atunci cînd în ring s-a aflat Clay, alias Mohamed Ali! Renasc speranţele în Milde. Cronicarii comentează unanim: **„În meciul următor Mildenberger poate cîştiga".** Puţini au fost însă cei care au înţeles cît l-au costat pe Milde aceste 12 reprize în postura de „sac de antrenament". Mai tîrziu, cineva avea să spună: **Era mai bine dacă meciul se încheia în primul rund.**

Dar, să nu anticipăm...

Sînt înfrîngeri care onorează. Aşa a fost şi K.O.-ul din repriza a XII-a cu Cassius Clay. Stăpîn pe situaţie, Mildenberger reia ofensiva. În anul următor (1967), la 1 februarie, cîştigă — la puncte, după 15 reprize, în faţa italianului Piero Tomasoni; la 21 martie este declarat învingător prin K.O. tehnic în repriza a VII-a, după ce şi pînă atunci îl surclasase pe englezul Billy Walker şi tot înainte de limită (K.O. — repriza a VI-a) încheie şi meciul cu americanul Amos Lincoln.

Drumul spre centura mondială trecea — e drept — prin Frankfurt, acolo unde Milde era adulat de suporteri, dar şi acolo unde se afla, la 16 septembrie, argentinianul Oscar Bonavena, „pumnul de fier" care urmărea locul de semifinalist în clasamentul candidaţilor la titlul mondial.

Încă entuziasmaţi de meciul făcut în compania lui Clay, spectatorii speră în victoria lui Mildenberger. Bonavena cîştigă însă clar la puncte. Decepţie totală. Se spune tot mai des: **Mildenberger a îmbătrînit; e prea lent, nu rezistă...**

Dar, mai era o şansă — meciul cu americanul Leotis Martin. Ultima şansă...

★

La Festhalle, destul de mulţi spectatori (aproape 7 000) faţă de preţurile exorbitante ale biletelor. Gala profesionistă programează cinci meciuri, dar — în ciuda unor nume sonore pe afiş — aproape că toată lumea aşteaptă doar întîlnirea greilor Karl Mildenberger — Leotis Martin. 7 000 de spectatori, suporteri încă fideli, năzuind încă într-o minune, transformă Festhalle într-un vulcan. Doar o singură clipă de linişte aproape nefirească în acest vacarm. Pe ring, urcă maiestuos, în ciuda anilor, marele Max Schmeling. Mîna care a cucerit cîndva centura mondială se întinde prietenoasă spre cei doi boxeri, dar, cu siguranţă, i-a strîns-o mai puternic pe cea a lui Milde.

Reporterul riscă tentativa interviului înaintea primului gong.

— **Cine va cîştiga?**

— Aş vrea să cîştige Mildenberger. Mă tem însă că dintre cei doi „stîngaci" Leotis va ieşi învingător. E tînăr, foarte puternic. Milde este la apusul carierei. În box e greu să lupţi cu anii.

★

Meciul începe ca o întîlnire de „cocoşi". Leotis punctează clar. În sală — primele fluierături adresate pînă atunci adoratului Milde. Ingratitudinea publicului nu trebuie discutată. Aşa e în boxul profesionist. Unii mai au însă speranţe. Dar, pugilistul de culoare, excelent puncheur, loveşte mereu cu stînga lui de oţel şi ecoul lor se aude chiar în vacarmul sălii. Cîţiva fanatici — cum îi numeşte un confrate de la „Abendpost" — strigă în cor **„Pune-l jos Milde!".** Mildenberger a făcut însă cunoştinţă cu pumnul lui Leotis şi se fereşte. După repriza a II-a pare mai decis. Se apără mai bine, dar atît... 7 000 de spectatori sînt în picioare! E rundul IV şi Milde transmite în sală speranţe. Reuşeşte cîteva unoi-uri şi Leotis pare descumpănit. Să se fi înşelat, oare, Max Schmeling?

Nu! Fostul campion al lumii a avut dreptate. În repriza a VII-a, după cîteva încercări neizbutite de a echilibra punctajul, Mildenberger este numărat! O dată. De două ori. Reia lupta dar... Dreapta de ciocan la care poate nici nu se gîndise întrerupe definitiv meciul ultimei şanse pentru Karl Mildenberger.

Milde, idolul ultimilor zece ani părăseşte ringul de la Festhalle cu capul complet înfăşurat într-un prosop galben, însoţit de fluierăturile a 7 000 de spectatori, care au sperat că flăcăul din Kalserslautern va ocupa un loc mai bun în clasamentul greilor care aspiră la centura mondială.

A doua zi, cronicarul de box al paginii **„Welt am Sonntag"**, Walter Umminger, îşi începe astfel cronica meciului: **„Acesta a fost sfîrşitul unei cariere".** Era la numai cîteva ore după ce se prăbuşise un idol...

Silviu FLORESCU

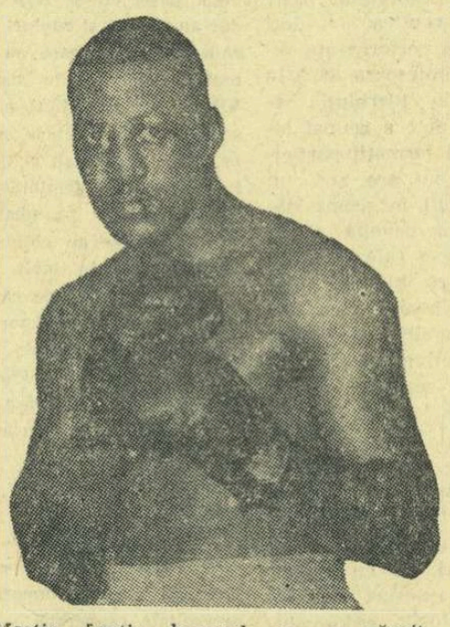

Martin Leotis, boxerul care a năruit ultimele speranţe ale lui „Milde"

Turneul preolimpic de baschet

CIUDAD DE MEXICO, 12. — Turneul preolimpic de baschet se va desfăşura între 26 septembrie şi 6 octombrie la Monterrey în nordul Mexicului. 10 echipe reprezentative s-au înscris pînă acum la acest turneu: Argentina, Australia, Bulgaria, Finlanda, Grecia, Izrael, Polonia, Senegal, Cehoslovacia, şi Iugoslavia. Se aşteaptă confirmările de participare din partea echipelor Japoniei, Canadei şi a unor reprezentative din America Latină.

Meciul Spasski — Gheller

SUHUMI, 12. A 5-a partidă a meciului de şah dintre Boris Spasski şi Efim Gheller, contînd pentru sferturile de finală ale turneului candidaţilor la titlul mondial de şah, a fost întreruptă la mutarea 42-a. În prezent scorul este de 3—1 în favoarea lui Spasski.

Uwe Beyer — 68,74 m

Cu prilejul unui concurs de atletism desfăşurat la Kiel, cunoscutul atlet vest-german Uwe Beyer a cîştigat proba de aruncarea ciocanului cu performanţa de 68,74 m.

Actualitatea internaţională

Trimisul nostru special la C.M. de scrimă pentru tineret, SEBASTIAN BONIFACIU, ne transmite:

ASALTURI VIU DISPUTATE LA FLORETĂ

● ADRIANA MOROŞAN, cea mai activă dintre floretistele noastre, a intrat în eliminări directe ● GH. BURLEA şi A. ŞTEFAN vor încerca, prin recalificări, să reintre în „plutonul" floretiştilor care aspiră la un loc în finală.

LONDRA, 12 (prin telefon). Poate mai mult decît ne-am fi aşteptat, această ediţie a C.M. de tineret a debutat sub semnul unui asalt puternic al elementelor din noua generaţie asupra celor consacrate. La floretă fete, de exemplu, reprezentanta noastră *Eva Lenghel* ne-a furnizat un grăitor argument în sprijinul acestei afirmaţii, învingînd-o cu mult aplomb pe poloneza *Hallina Ballon* şi dispunînd totodată de franţuzoaica *Monique Hoyaux. Danuta Ballon* ne-a oferit un alt exemplu, fiind depăşită în seria sa de unguroaica *Olga Sergei.* Exemplele pot continua cu o serie de rezultate înregistrate în proba masculină în care s-au impus pînă acum francezul *Pollet,* norvegianul *Krogh,* alături de polonezii *Zabrowski* şi *Kozijewski.*

Reprezentanţii noştri au trecut cu bine primul tur, exceptînd-o pe *Luminiţa Popescu,* pentru care vîrsta şi debutul într-o asemenea competiţie au constituit un handicap categoric. Pentru ea competiţia s-a terminat, dar fără îndoială că şi în postura de spectatoare va avea mult de învăţat, mai ales că actuala ediţie se desfăşoară la un nivel superior celor de pînă acum. Este o constatare ce s-a impus încă de la primul tur în care au putut fi văzute multe asalturi de o calitate remarcabilă.

Iată ce rezultate au obţinut reprezentanţii noştri în primul tur.

La floretă fete, *Eva Lenghel* a totalizat 4 victorii. *Adriana Moroşan* a terminat pe locul 3 în seria sa, cu 3 victorii (3 tuşe primite). În această probă s-a detaşat sovietica *Natalia Antropova,* care a cîştigat toate asalturile. O bună comportare a mai avut italianca *Ana Maria Turba:* 3 victorii (2 tuşe primite).

La floretă băieţi, în singura serie de 7 concurenţi, *Aurel Ştefan* a acumulat 5 victorii, terminînd al doilea după eficacele trăgător *Hein* (R.F.G.), neînvins în cele 6 asalturi. În seria a V-a *Gh. Burlea* a totalizat 4 victorii, avînd printre învinşi pe *Wuntenow* (R.F.G.) şi pe suedezul *Kay Rossen.* În sfîrşit, *Tudor Petruş,* care n-a realizat decît o victorie în faţa concurentului turc Pyale Tan, a ieşit din cursă.

În cel de-al doilea tur din serii, protagoniste au fost **Françoise Midavaine** (Fr.) şi **Sally Pechinski** (S.U.A.), iar la băieţi polonezii **Kaczmarek, Zabrowski** şi **Koszijewski** precum şi elveţianul **Giger.**

Pentru reprezentanţii noştri, al doilea tur din serii s-a soldat cu scoaterea din competiţie a **Evei Lenghel,** care, totuşi, a luptat frumos, obţinînd 2 victorii, în faţa franţuzoaicei **Midavaine** şi a elveţiencei **Regamey. Adriana Moroşan,** deşi a concurat într-o serie puternică, a reuşit să acumuleze 4 victorii, la **Pechinski, Tonneke** (Ol.), **Henley** (Anglia) şi **Szlandowska** (Pol.).

La floretă băieţi, **Gh. Burlea** a obţinut 3 victorii — la **Bayerstättel** (R.F.G.), **Baumgartner** (Austria) şi **Sundberg** (Suedia), cedînd doar la trăgătorii cei mai tari din seria sa, polonezul **Zabrowski** şi sovieticul **Iunicenko.** Tot cu 3 victorii a terminat turul II şi **A. Ştefan,** care i-a învins pe **Jonsson** (Suedia), pe **I. Kovacs** (Ungaria) şi pe **A. Gatland** (Noua Zeelandă). El a pierdut, însă, la italianul **A. Tranquilli** şi la elveţianul Ch. **Strikker.**

Asalturile din turul II au fost în general echilibrate. Ele au depăşit copios ora programată, fapt care a avut ca urmare împingerea către o oră mai tîrzie a eliminărilor directe.

În primul tur din eliminări directe, **A. Ştefan** a pierdut — cu 2—0 — la **D. Schwartz** (Franţa), iar **Gh. Burlea** a cedat la mare luptă în faţa ungurului **F. Koller,** cu 2—1.

Fetele intră în eliminări directe în cursul dimineţii de sîmbătă. Printre ele se află şi reprezentanta ţării noastre, **Adriana Moroşan.** Băieţii trag, concomitent, asalturile din recalificări. Tot sîmbătă, de la ora 18, finala la floretă băieţi, cu participarea primilor 6 trăgători.

Înaintea ultimelor asalturi în competiţiile de fotbal

Asalturile decisive pentru calificarea în turneul final de fotbal al J.O. din Mexic au început. Patru din cele 16 finaliste sînt deja cunoscute: Ungaria şi Mexic, calificate de drept, Japonia şi Spania, ultima eliminînd recent reprezentativa Angliei. În America de Sud meciurile sînt în plină desfăşurare, iar în celelalte zone neeuropene — prin retragerea unor ţări — situaţia este departe de a fi clară.

Să vedem cum stau lucrurile pe continentul nostru. După cum se ştie, din Europa urmează să participe în turneul final încă trei cîştigătoare ale unor partide decisive: R.D. Germană — Bulgaria (în tur 1—4, returul la 24 aprilie), Cehoslovacia — U.R.S.S. (21 mai şi 2 iunie) şi Franţa — Austria (la 1 şi 12 mai). Cele mai atractive sînt primele trei jocuri, U.R.S.S., Cehoslovacia, R.D. Germană şi Bulgaria putînd folosi şi jucători care au evoluat şi la C.M. din Anglia, deoarece nu au statut de profesionişti. Dar, deocamdată, Bulgaria nu a folosit prima sa echipă. După cum se ştie, la Stara Zagora prima reprezentativă a R.D.G. a fost învinsă la scor (4—1) de a doua formaţie bulgară, în care Dimitrov şi Jekov (autorii celor 4 goluri), originari din Stara Zagora, au fost adevăraţi eroi ai meciului. Surprinde comportarea fotbaliştilor din R.D.G., atît de bine cotaţi după turneul lor în America de Sud. Să se facă oare resimţită de pe acum plecarea antrenorului maghiar Karoly Soos?

Numeroase semne de întrebare ridică şi meciurile decisive ale campionatului european. Va trece oare Ungaria de U.R.S.S.? Vor reuşi campionii mondiali să-şi menţină la Madrid avantajul de un gol? Vor trece italienii de bulgari la Neapole? Vor rezista fotbaliştii francezi în meciul retur cu Iugoslavia? La nici una din aceste întrebări nu se poate da un răspuns cert în momentul de faţă. În atîtea rînduri doar, fotbalul a infirmat pronosticurile.

În ce priveşte „C.C.E.", partida Real Madrid — Manchester United este considerată adevărata finală, apreciindu-se că oricare din aceste echipe poate învinge fără dificultăţi pe cealaltă finalistă, ce urmează să fie desemnată în meciul Benfica — Juventus.

Bayern München, deţinătoarea „Cupei cupelor" se comportă remarcabil atît în campionatul R.F.G. cît şi în întrecerile de cupă, în care e finalistă (eliminînd echipa F.C. Nürnberg).

Meciurile Bologna — Ferencvaros şi Leeds United (deţinătoarea trofeului) — Dundee United, din semifinalele „C.O.T." completează tabloul întrecerilor fotbalistice internaţionale ale actualului sezon.

Ion OCHSENFELD

Observatorul U.E.F.A. despre meciul Bulgaria — Italia

La partida Bulgaria — Italia, a fost delegat U.E.F.A. tov. GH. POPESCU, preşedintele secţiei de fotbal a clubului Steaua. Iată cîteva din impresiile sale: *„Partida Bulgaria — Italia a avut faţete diverse. Bulgarii au practicat, în ansamblul partidei, 30—35 de minute de fotbal valoros. Au avut însă şi momente de palidă ţinută tehnică. Italienii s-au prezentat ca o echipă matură, cu o verificată experienţă. Condusă pe tabela de marcaj, „squadra azzura" şi-a îndreptat, printr-o evoluţie apreciabilă, mereu situaţia. Cel mai bun om de pe teren: Rivera. Arbitrul Schulemburg a greşit, după părerea mea, la trei din cele cinci goluri: golurile unu şi doi ale bulgarilor şi golul doi al italienilor".*

Fotbalistul danez Finn Baudrup (stînga) şi-a făcut un bun debut în rîndurile echipei Wiener Sportklub, aducînd austriecilor victoria cu cel de-al doilea gol marcat în poarta formaţiei München 1860, în meciul amical disputat la Viena: 2—1

Telefoto: U.P.I.-Agerpres

În „Cupa campionilor europeni" la baschet

REAL MADRID ŞI-A PĂSTRAT TROFEUL DUPĂ O FINALĂ FOARTE DISPUTATĂ

LYON 12 (Agerpres). — Peste 4 000 de spectatori au urmărit în Palatul sporturilor din Lyon, finala „Cupei campionilor europeni" la baschet masculin în care s-au întîlnit echipele Real Madrid şi Spartak Brno. La capătul unui meci pasionant, baschetbaliştii de la Real Madrid au obţinut victoria cu scorul de 98—95 (52—49), păstrîndu-şi trofeul.

Învingătorii au luptat din răsputeri pentru a depăşi echipa cehoslovacă. Ei au condus tot timpul, însă la mici diferenţe: 16—12, 23—22, 55—54, 69—67. În final, baschetbaliştii spanioli conduceau cu 84—74. Spartak Brno a avut însă o puternică revenire şi a redus din nou din handicap: 86—82. Real şi-a impus cu greu jocul, în ultimele 5 minute, cîştigînd cu 98—95.

Cei mai buni jucători ai echipei din Madrid au fost Aiken (26), Luyk (24) şi Brabender (22). Căpitanul echipei Real, Sevillano, a jucat accidentat. Din echipa cehoslovacă o deosebită impresie au lăsat Konvicka (27) şi Brobovski (26).

● La Le Mans (Franţa) a început turneul internaţional de baschet pentru juniori. În primul meci, echipa Iugoslaviei a învins cu scorul de 90—51 (38—31) echipa Olandei.

NOI VICTORII ROMÂNEŞTI LA CATANIA

În cadrul turneului internaţional de tenis de la Catania, jucătorii români au obţinut noi victorii. În sferturile de finală ale probei de dublu masculin, cuplul Ţiriac- Năstase a învins cu 6—2, 6—2 pe italienii Palmieri-Bologna urmînd să-i întîlnească în semifinale pe Kalogheropoulos (Grecia)-Stone (Australia). Tot în sferturi, la dublu mixt, Ţiriac-Gourlay (Australia) au dispus cu 6—2, 6—1 de Kutsoris (Grecia)-Kucera (Italia). Un frumos succes a realizat jucătoarea română Iudith Dibar care, eliminînd în semifinale pe Mary Alexander (Australia) cu 4—6, 7—5, 6—2, s-a calificat în finală.

STOICA PE LOCUL DOI ÎN ETAPA A 12-a A TURULUI MAROCULUI

Etapa a 12-a (Tetuan-Larache, 105 km) a Turului ciclist al Marocului a fost cîştigată de suedezul Ripfel în 2h35:11, urmat pe locul secund de românul Stoica (2h35:26). În clasamentul general continuă să conducă suedezul Soederlund (47h25:11,0), urmat de Gabriel Moiceanu (România) — 47h27:12,0). Ardeleanu ocupă locul 7, cu 47h32:12,0.

Tiparul: I. P. „Informaţia", str. Brezoianu 23-25.

40365

PROLETARI DIN TOATE ȚĂRILE, UNIȚI-VĂ!

Redacția și administrația: str. Vasile Conta nr. 16, tel. 11.70.05, interurban 72 ... 284 ... telex sportrom buc. 180

sportul

4 pagini 30 bani

Anul XXIV Nr. 153 (5587)

Duminică 14 aprilie 1968

ZIAR AL CONSILIULUI NAȚIONAL PENTRU EDUCAȚIE FIZICĂ ȘI SPORT

ELENA CEAMPELEA — COMPORTARE REMARCABILĂ LA GIMNASTICĂ ROMÂNIA — U.R.S.S.

Elena Ceampelea, într-o săritură la bîrnă. Foto: T. ROIBU

- ÎNOT, — V. COSTA — A 4-a PERFORMANȚĂ MONDIALĂ A ANULUI ÎN „INTERNAȚIONALELE" DE LA CLUJ
- SCRIMĂ — ADRIANA MOROȘAN — ÎN FINALA PROBEI DE FLORETĂ A C.M. (tineret) DE LA LONDRA

— Amănuntele — în pag. a 4-a

POLISPORTIVITATEA

O PROBLEMĂ ACTUALĂ?

Inaugurăm în acest număr ancheta privitoare la actualitatea polisportivității și multilateralității ca element de pregătire fizică generală. ASTĂZI (ÎN PAGINA A 2-A) RĂSPUNDE: ING. ION VULESCU, pe care în fotografia de mai sus (stinga) — de la un meci România — Ungaria din 1947 — îl vedeți jucînd baschet, unul din numeroasele sporturi practicate de el cu succes în trecut

ROBIN HOOD PE PODIUM

La Kirkley, în comitatul York, se află o piatră de mormînt care consemnează moartea lui Robin Hood la 24 decembrie 1247. Documentul acesta mișcător în onoarea eroului popular este desigur fals, pentru simplul motiv că Robin Hood s-a născut doar în legendă. Cu toate acestea el trăiește și astăzi: pentru cei mai vîrstnici — sub chipul cinematografic al lui Errol Flynn, pentru cei mai tineri — din cunoscutele serii de filme ale televiziunii. Iar pentru cititorii fervenți de romane istorice — sub numele de Locksley, pe care i l-a dat Walter Scott.

Robin Hood a înflăcărat imaginația multor tineri cu inegalabila sa măiestrie în trasul cu arcul. Nu-i de mirare deci că a făcut mulți prozeliți în lume. Tirul cu arcul — ca sport — îi datorește mult. Firește că nimeni nu va nega bogata tradiție a folosirii săgeților și arcului ca arme de vînătoare sau de luptă — tradiție ce nu lipsește din istoria nici unui popor de pe glob. Tradiția aceasta o subliniază etnografii și o celebrează încă și azi, în mari serbări, mai ales popoarele orientale.

Curajul și iscusința dacilor în acest domeniu erau recunoscute. Într-o odă a poetului Romei, Horatius Flaccus, contemporan cu Burebista, citim că dacii „se pricep mai bine decît toți la aruncarea săgeților". Tradiția tragerii cu arcul la poporul nostru este adesea evocată în cronica lui Neculce sau în povestirile lui Sadoveanu. Să ne amintim și de balada despre Ștefan cel Mare care, alegînd locul unde urma să se ridice mănăstirea Putna, se adresează agerilor și mîndrilor săi arcași, zicîndu-le: „Copii, trageți, eu vreau astăzi să mă-ntrec în arc cu voi".

Față de evoluția armelor de vînătoare și de luptă, tragerea cu arcul a rămas astăzi firește, un simplu exercițiu sportiv. În primele decenii ale secolului nostru sportul acesta avea atîți adepți, încît s-a socotit necesară includerea lui în programul Jocurilor Olimpice (în care a figurat între 1900 și 1920). De atunci însă, tradiția s-a rupt. Abia în 1964, la Tokio, japonezii au prezentat, demonstrativ, tirul cu arcul practicat de samurai, numit kyudo. Apoi a venit vestea bună care a încălzit inimile arcașilor din cele 39 de țări afiliate la federația internațională: tirul cu arcul va figura din nou în programul Jocurilor Olimpice în 1972.

În țara noastră s-au făcut cîteva încercări de introducere a acestei frumoase discipline, dar pasionații tirului cu arcul s-au descurajat din lipsa de materiale adecvate. Federația de specialitate, încununată cu atîtea succese în tirul cu arma, ar putea acorda măcar o fărîmă de atenție și acestui frate mai mic al tirului, fără îndoială atrăgător pentru tineret și formînd deprinderi adecvate chiar tirului cu arma.

Robin Hood, în versiune modernă, așteaptă să urce pe podium.

Victor BANCIULESCU

Probabil: Meciul de fotbal Iugoslavia — România la 16 octombrie

Federația de fotbal din Iugoslavia, printr-o telegramă adresată ieri forului nostru de specialitate, a propus schimbarea datei meciului amical Iugoslavia — România din 15 mai 1968, pentru data de 16 octombrie 1968. Motivul acestei schimbări calendaristice, se spune în telegramă, este participarea naționalei iugoslave în faza finală a campionatului european de fotbal.

FOTBAL

DINAMO BUCUREȘTI-STEAGUL ROȘU 1-0

Lucescu (Dinamo) în acțiune. (Fază din meciul de ieri, Dinamo București—Steagul roșu Brașov). Foto: D. RĂDULESCU

— Citiți cronica în pag. a 4-a —

POLONEZII DOMINĂ ÎN CUPA F.R.C.

Spre deosebire de cele precedente, penultima etapă a „Cupei F.R.C." n-a mai purtat amprenta dinamismului. Deși media orară indică un ritm susținut (avem însă rezerve asupra exactității kilometrajului), plutonul a rulat fără nerv **d'a capo al fine**, rarele și timidele încercări efectuate de cîțiva inimoși (M. Virgil, Traikov, Rădăcină, Grigore, Kegel, Soare și Forma) neputînd scoate din anonimat această cursă internațională. Pe ultimii kilometri (cam la vreo 4 de sosire), Andrzey Blawdzin a părăsit

Hristache NAUM

(Continuare în pag. a 4-a)

În fotografie: *Învingătorul etapei, ciclistul polonez Andrzey Blawdzin, este felicitat pentru victorie și pentru titlul de lider în clasamentul „Cupei F.R.C." obținut după a 3-a zi de întrecere*

CORUL

RUGBY

Pentru rugbystul Puiu

E un poem depănîndu-și cadența,
cu versuri mereu inedite,
pe coala imensă-a gazonului.
Din 30 de silabe gîlgîind, neistovite,
țîșnesc imagini,
ritmuri,
și totul seamănă tulburător de mult cu poezia.

Citiți poemul acesta,
cînd drop-golul zboară neașteptat
ca o pasăre căutîndu-și cuibul.
Cînd șarjele trec sacadat
ca o cadență impetuoasă de odă.
Cînd balonul izbește pămîntul, în țintă,
o dată cu purtătorul,
ca punctul final al unei strofe.

Cînd grămada se adună
ca două versuri grele de gînduri.
Cînd placajul se ivește, tăindu-ți respirația,
ca o rimă rară.
Cînd jucătorul aleargă în zig-zaguri,
ca o idee printre obstacolele cuvintelor.

Citiți poemul acesta
pe coala imensă-a gazonului.
Din 30 de silabe gîlgîind, neistovite,
din svîcnetul bărbătesc al balonului,
țîșnesc versuri mereu inedite
cîntînd bărbăția.
Și, uneori, totul seamănă tulburător de mult cu poezia.

Mihu DRAGOMIR

MATTY

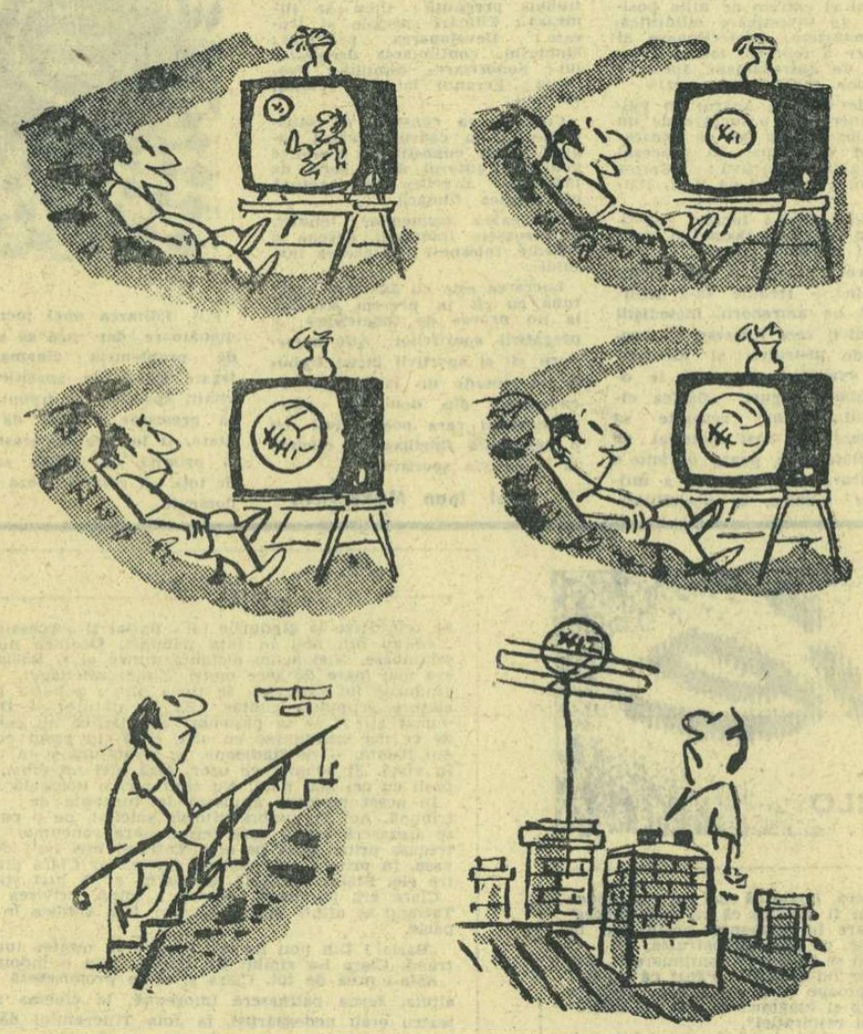

Defecțiune tehnică

AZI în paginile 2-3

MAGAZIN SPORTIV

POȘTA MAGAZIN

Răspunde ION POȘTAȘU

ȘTEFAN SCINTEIE, BUCUREȘTI. — Ca martor ocular, la Ploiești, la această tristă întîmplare petrecută acum 5—6 ani, vreau să precizez că regretatul jucător al Petrolului, Constantin Tabarcea, n-a suferit nici un accident, ci a murit în urma unui atac de cord.

N. PICU, GALAȚI. — Cîntărețul de muzică ușoară Dan Spătaru a jucat fotbal la Știința București, în divizia B.

S. L., TIMIȘOARA. — Ce părere avem despre „poezia-ghicitoare" pe care ne-ați trimis-o? Ne-ați pus la grea încercare. Nici pînă acum n-am reușit să... ghicim că e vorba de o poezie!

ANDREI PECU, BRAȘOV. — Rocky Marciano, care a „cîștigat" meciul electronic cu ceilalți campioni mondiali de box la toate categoriile, are acum 45 de ani. Ca profesionist, a susținut 49 de meciuri, cîștigîndu-le pe toate: 43 prin K.O. și 6 la puncte. El a

devenit campion mondial la 23 septembrie 1952, învingîndu-l prin K.O. în repriza a 13-a pe Joe Walcott (meciul îl veți vedea astăzi, la televizor). După ce și-a apărat de 6 ori titlul (ultima oară, la 21 septembrie 1955, în fața lui Archie Moore — K.O. în repriza a 9-a) la 27 aprilie 1956 a abandonat coroana greilor. Urmașul său: Floyd Patterson.

NICOLAE MIRON, COMUNA OTEȘANI. — Un „film" fotbalistic cu adevărat de actualitate: Farul: ÎNTUNERIC ÎN PLINĂ ZI.

M. BARBU, PETRILA. — Răspunsul e în pagina a 3-a. Felicitări!

G. A., DOROHOI. — Cîți ani aveți? 15! Mulți înainte! Gimnasta sovietică Natalia Kucinskaia este bătrînă față de dv.: are... 19 ani!

ILIE SODOLESCU, COMUNA TÎLMACIU. — 1. Gheorghe Negrea e maistru la uzinele „Republica", iar Nicolae Linca lucrează la „Circulație". 2. La Melbourne, în 1956, cînd a cucerit medalia olimpică la cat. semimijlocie Linca s-a întîlnit în finală cu irlandezul Ted Spings. 3. Părerile sînt împărțite. Cronicarul nostru a avut rezerve față de lovitura de la 11 metri acordată în meciul Dinamo București — F.C. Argeș. Scriitorii Fănuș Neagu și Ion Băiesu, în comentariile lor, au contestat-o total. Dv., care ați urmărit meciul la televizor, la fel. Ce ne facem însă cu G. Sergiu, din București, care ne... ceartă fiindcă n-am fost de acord cu decizia arbitrului Aurel Pop — Oradea? E greu să fii cronicar. Nu-i vorbă că nici arbitru nu-i mult mai ușor!

MIRCEA BALTĂ, PITEȘTI. — Pornind de la faptul că Ioan Chirilă a preconizat un... transplant de inimă de la Greavu, Ghergheli etc. la Pîrcălab, Dobrin etc., ați făcut o epigramă. Reușită!

Mă-ndoiesc (O spun tranșant!)
Că scăpăm așa de rele.
Dacă facem un transplant,
Să luăm inima lui... Pele!

DORU TOMPEA, TG. MUREȘ. Am citit cu interes cele scrise de dv. Așteptăm articolul promis. Cît privește problema ridicată, desigur că ieșirea lui Koszka față de coechipierul său, Ștefănescu, portarul Farului, nu se înscrie pe.. orbita sportivității. Tînărul portar a greșit în faza care a adus golul egalizator al Stelei, dar acest lucru nu-i dădea dreptul lui Koszka să-i bruscheze. Rezultatul? Timorat, Ștefănescu avea să apere în continuare cu nesiguranță.

MIRCEA POPESCU, FĂLTICENI. — Iată vîrstele care vă interesează: Coman, 22 ani, Sătmăreanu 24, Dan Coe 27, Greavu 21, Dobrin 21, Ion Ionescu 30, Pîrcălab 26.

Ilustrații: N. CLAUDIU

POLISPORTIVITATEA O PROBLEMĂ ACTUALĂ?

Istoria, destul de tînără, a sportului românesc, a cunoscut o strălucită pleiadă de polisportivi, atleți superbi și multilaterali, dotați cu o polivalență de invidiat. Amintirea acestei pleiade ne-a îndemnat să întreprindem ancheta (ce debutează astăzi) privitoare la problemele polisportivității, la viabilitatea actuală a acestei noțiuni. Am considerat firesc să ne adresăm, în acest scop, chiar celor ce au ilustrat admirabil ideea de polisportivitate în România.

Întrebările noastre au fost astfel formulate:

1 CONSIDERAȚI CĂ ÎN CONDIȚIILE DE AZI ALE ACTIVITĂȚII SPORTIVE, PRACTICAREA CONCOMITENTĂ A MAI MULTOR SPORTURI POATE FI RECOMANDATĂ TINERILOR?

2 CE DETERMINĂ, DUPĂ PĂREREA DV., DRUMUL SPRE POLISPORTIVITATE: ANUMITE ÎNSUȘIRI FIZICE SAU FACTORI EXTERNI (AMBIANȚĂ, DORINȚĂ ETC)?

3 ÎMPREJURĂRILE ACTUALE PERMIT UNUI TÎNĂR REUȘITA (OBȚINEREA DE PERFORMANȚE) ÎN MAI MULTE SPORTURI CONCOMITENT?

4 DACĂ AȚI AVEA UN COPIL, SPRE CE SPORTURI L-AȚI ÎNDRUMA? SAU AȚI PREFERA SĂ SE SPECIALIZEZE ÎNTR-UN SINGUR SPORT? DORIM SĂ ȘTIM DACĂ PROPRIA DV. EXPERIENȚĂ S-AR PUTEA REPETA ASTĂZI.

Publicăm primul răspuns primit, cel al inginerului ION VULESCU, polisportiv de clasă, după cum se vede din biografia sa sportivă. Vom continua cu publicarea răspunsurilor primite de la: CONSTANTIN HEROLD, NAE BĂDULESCU, PETRE COSMĂNESCU, DUMITRU TÂLMACIU, EDITH TREYBAL, GHEORGHE EPURAN, NAE CHICOMBAN, NONEL RACOVIȚĂ și de la alții.

Ion Vulescu

Născut în 1921, căsătorit, inginer, șef de serviciu la Ministerul industriei construcțiilor de mașini, membru al tuturor echipelor naționale de baschet în perioada 1941—1952 (cca. 100 de selecționări), internațional la handbal și volei, selecționat în loturile de rugby și hochei pe gheață (juniori), participant la campionatul național de atletism.

1 Consider că în condițiile de azi ale activității sportive, *practicarea concomitentă a mai multor discipline trebuie să fie recomandată tinerilor aflați în perioada de „tinerețe sportivă"*, în anii de inițiere, de pregătire în vederea obținerii performanțelor, indiferent dacă această perioadă va fi sau nu continuată cu o activitate de performanță.

În acest sens, practicarea concomitentă a mai multor sporturi trebuie să fie înțeleasă sub aspectul multilateralității, pentru îmbunătățirea pregătirii fizice generale și a altor calități necesare atît sportivului de performanță cît și oricărui individ al societății contemporane. Dacă noțiunea de polisportivitate este considerată sinonimă cu aceea de multilateralitate, ca pregătire fizică generală, atunci desigur trebuie să fie recomandată sportivilor tineri, din considerentele expuse. Dacă însă facem o distincție între cele două noțiuni — și cred că este mai corect astfel — în sensul de a înțelege prin polisportivitate: practicarea concomitentă a mai multor sporturi, urmărindu-se totodată obținerea performanțelor superioare în fiecare din acestea, atunci cred că în condițiile existente în țara noastră acest gen de activitate nu poate fi recomandabil întrucît nu este favorabil realizării unor rezultate la nivelul cerințelor actuale.

2 Factorii care determină drumul spre polisportivitate sînt desigur multipli. Amintindu-mi însă împrejurările care m-au condus la practicarea diferitelor sporturi, înclin să cred că elementele principale le constituie, într-adevăr: *ambianța, dorința corelată cu posibilitățile fizice, talentul și pasiunea pentru sport*, acesta din urmă fiind elementul care te ajută să depășești greutățile inerente unei astfel de activități, greutăți care în trecut erau incomparabil mai mari decît cele de astăzi.

Clubul din care am făcut parte în prima perioadă a activității sportive se situa printre cluburile fruntașe ale țării, cuprinzînd secții corespunzătoare majorității ramurilor sportive practicate în țară și deținînd la diferite discipline titluri de campion național.

Baza sportivă afectată clubului, deși era departe de un nivel corespunzător ca amenajare și dotare, permitea totuși efectuarea, în același timp, a antrenamentelor la mai multe discipline: fotbal, rugby, baschet, volei, handbal, tenis, atletism, ciclism ș.a. În acest fel, tinerii veneau în contact nemijlocit cu toate aceste activități, avînd oricînd posibilitatea de a participa la antrenamentele oricărei discipline, fie pentru a-și verifica înclinația pentru sportul respectiv, fie pur și simplu pentru destindere.

În ceea ce mă privește, am început activitatea sportivă desasociației „Metalul", pe lîngă baschet, handbalul și rugbyul. În 1952 (la 31 de ani) am hotărît să-mi întrerup activitatea sportivă, dar doi ani mai tîrziu nu am rezistat îmboldului unor amici și am reînceput ca jucător de handbal în echipa Flacăra-Ploiești, la care am rămas pînă în 1957. În prezent joc tenis, pentru destindere, după munca depusă în activitatea profesională și, întrucît pasiunea pentru întrecerea pe terenul de sport a rămas încă nestinsă, particip la campionatul categoriei a 3-a.

Desigur că am întîmpinat multe greutăți pentru a putea face față acestei activități și greutățile au fost cu atît mai mari cu cît prima parte a activității sportive am desfășurat-o în paralel cu cursurile școlii politehnice, iar cea de a doua în condițiile unei activități desfășurate ca inginer în turnătorie, cu program pe trei schimburi, dar pasiunea pentru sport, dragostea pentru culorile cluburilor din care am făcut parte și numai aceasta (pentru că de avantaje materiale nu putea fi vorba), m-au ajutat să înving greutățile și să rezolv pozitiv atît problemele sportive cît și pe cele legate de activitatea școlară sau profesională.

3 În prezent au fost pe deplin asigurate sportului din țara noastră toate condițiile necesare ridicării acestei activități la un nivel superior.

Nivelul performanțelor este însă în strictă dependență de pregătirea fizică, tehnica individuală și tactica folosită de sportivi, elemente a căror perfecționare este urmărită la toate meridianele, în lupta continuă pentru triumful în întrecerea sportivă.

În aceste condiții, metodele de antrenament trebuie stabilite pe baze științifice, iar intensitatea antrenamentului specific fiecărei discipline sportive trebuie să crească în limitele admisibile, cunoscut fiind că acela care se antrenează mai bine și mai mult obține rezultate mai valoroase în condițiile unor talente similare.

Practicarea concomitentă a mai multor sporturi de performanță cred că nu poate permite pregătirea temeinică (suficientă) în fiecare disciplină sportivă, pregătire care să corespundă cerințelor actuale ale sportului românesc.

În consecință, *consider că în perioada de „tinerețe sportivă" este foarte indicată o pregătire multilaterală pentru realizarea pregătirii fizice generale, în cadrul căreia tînărul să practice diverse sporturi — activitate care îi va permite să-și cunoască mai bine aptitudinile — dar, odată ajuns la „maturitate sportivă" și urmărind obținerea performanțelor, să se dedice în exclusivitate disciplinei care îl atrage mai mult și în care consideră că va putea obține rezultate mai bune.*

S-ar putea ridica problema practicării în paralel a două sporturi specifice sezonului de iarnă și respectiv sezonului cald. Acestea ar putea fi eventual cuplate, dar numai ținîndu-se seama de criteriile legate de influențele pozitive pe care le pot exercita reciproc și numai pînă la un anumit nivel al măiestriei sportive și implicit al performanțelor urmărite, dincolo de care cred că este indicată totuși renunțarea la polisportivitate pentru intensificarea pregătirii într-o singură disciplină.

4 Am o fetiță de 13 ani, Roxana, care doresc să cunoască și să practice cît mai multe sporturi, să aibă o activitate multilaterală, pentru o dezvoltare armonioasă, pentru a avea o preocupare plăcută și sănătoasă în timpul liber, pentru destindere, pentru formarea caracterului și eventual pentru pregătire în vederea obținerii performanțelor, dacă se va dovedi suficient de dotată.

A învățat să înoate, să patineze și să joace tenis, iar în prezent face parte din secțiile de baschet și de atletism ale Școlii sportive nr. 1. Se pare că este atrasă mai mult de aceste două discipline, ceea ce mă face să cred că și performanțele vor putea apare mai ușor în cadrul acestora. De altfel, după o scurtă perioadă de antrenament, a obținut rezultate bune la atletism, iar la baschet face progrese satisfăcătoare. Viitorul apropiat va arăta dacă aptitudinile ei justifică accentuarea pregătirilor într-o anumită direcție precum și disciplina sportivă căreia va trebui să i se dedice treptat pînă ce va ajunge la maturitatea sportivă.

Convorbiri cu domnul Gore

Pagini din jurnal

Primăvara... Așadar, Federația de fotbal a început să dea publicității săptămînă de săptămînă și, culmea, cu regularitate unică, comunicate pe marginea etapelor de campionat. Aceste „comunicate de joi", apar, dacă nu mă-nșel, pentru întîia oară în istoria mișcării noastre sportive. Lumea le primește și privește cu ochi buni. Profesorul dr. docent T. N. de la Facultatea de fizică, domnul R. L. de la Academie și S. B., vaimbuș, la Tic-Tac, au încercat (i-am auzit) reacții de-o identitate rară: ei sînt unanimi în a susține că ideea comunicatelor constituie un semn de seriozitate. De acord. Seriozitate. Mă surprinde însă — și notez uimirea la acest ceas tîrziu de noapte — că nici unul dintre interlocutorii mei (oameni subtili cu toții) n-au stabilit (cum e cu putință, cum e cu putință oare?) legătura dintre noțiunea de seriozitate și aceea de gravitate? Legătură inevitabilă: cum aș putea să trec cu vederea peste faptul că transmiterea comunicatelor ascunde și scoate la iveală o stare ieșită din comun.

Într-adevăr, fotbalul nostru se arată a fi prima activitate socială (și pînă la ora de față singura) care simte lăuntric nevoia de a-și comunica oficial condiția din șapte-n șapte zile. Nici o altă îndeletnicire, nici un organism, nici o realitate contemporană nu utilizează acest procedeu.

Eu citesc ziarele și revistele, mă interesează de pildă mersul artelor plastice, dar n-am întîlnit comunicate ale Uniunii de specialitate cu privire la evoluția picturii: „În săptămîna de la 5—12 aprilie 1968 s-au deschis două expoziții colective și șapte personale. Numărul vizitatorilor s-a ridicat la 8 314. Numărul cumpărătorilor la 3. Se remarcă abundența elementului non-figurativ care crește cu 18 la sută în raport cu săptămîna anterioară. Desenul figurativ scade cu 23 la sută. S-a utilizat cu precădere culoarea galbenă. Referindu-ne la sculptură, observăm folosirea în proporții masive a unor materiale inedite precum scobitorile, bigudiurile și cutiile de Nescafe decofeinizate!!!" *Nu, nu mi-a fost dat să întîlnesc asemenea incunoștiințări. Și nu întîmplător, probabil.*

După cum nu întîmplător Filarmonica de stat „George Enescu" nu emite știri hebdomadar despre situația muzicii de cameră, procentajul de violoniști care au întîrziat la repetiții sau de scherzouri false înregistrate la concertele de simbătă seara. După cum, iarăși, Fabrica de confecții „București" nu ocupă săptămînal două coloane pe marginea situației din domeniul cămășilor colorate și în dungi. De ce absentează asemenea comunicate? Simplu: pentru că nu-i în firea lucrurilor. Bun! Dar cînd și cum e firea lucrurilor, să transmiți comunicate cu frecvență matematică și obligatorie? Cînd? Mi se pare că numai în momente excepționale. Atunci, mi se pare, și numai atunci.

Iată pentru ce eu văd în declanșarea „comunicatelor de joi" un semn (încă unul...) despre preschimbarea, pretutindeni, a fotbalului din joc în alceva, în luptă, în — poate — surogat de conflagrație.

Drept care, în fiece joi, vom citi cu atenție, interes și îngrijorare comunicatele „marelui stat major" al fotbalului. Și, cîntărind numărul victimelor (patru jucători răniți la Steaua, șapte la Farul Constanța) terenurile suspendate, denunțarea agresiunilor (doi arbitri bătuți cu pietre în cabină la Rîmnicu Vîlcea) vom mormăi la urechea vreunui amic:

— Vasile, nu-mi sună a bine. Au fost scoși din luptă șapte fundași laterali. Cu 50 la sută mai mulți decît săptămîna trecută.

p. conf.
Al. MIRODAN

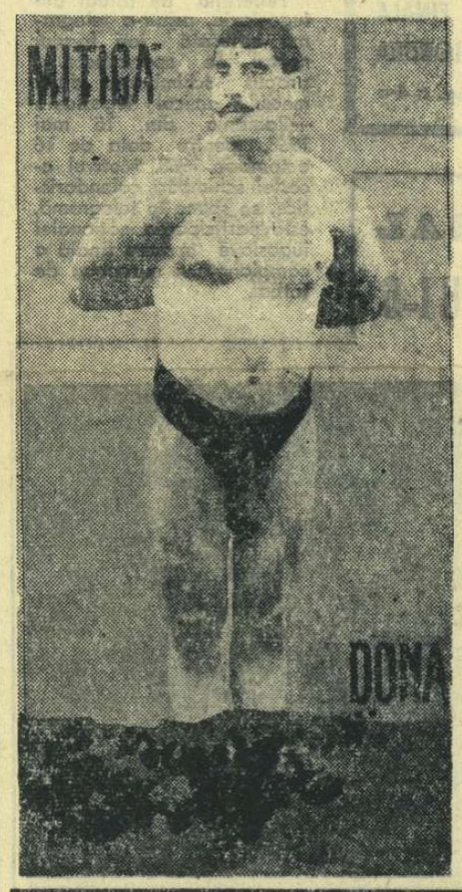

Numele lui Mitică Dona, unul dintre cititorii luptelor greco-romane din țara noastră, este cunoscut, desigur, iubitorilor acestui sport. Ei au acum prilejul să vadă cum arăta acest splendid atlet, care a obținut victorii răsunătoare în întîlnirile cu cei mai puternici luptători din lume, la sfîrșitul veacului trecut și în primul deceniu al celui prezent.

Mitică Dona a făcut și gazetărie sportivă, timp de cîțiva ani fiind redactorul principal și editorul unei reviste de sport.

Mari personalități ca I. L. Caragiale, inginerul Anghel Saligny, N. D. Cocea, actorul Constantin Tănase etc. erau nelipsiți la galele în cadrul cărora evolua Mitică Dona, manifestîndu-și admirația pentru acest strălucit luptător.

Gh. R.

Răzbunare după 30 de ani

Meciul de la Bruges i-a prilejuit antrenorului echipei bucureștene Steaua, ȘTEFAN COVACI, o dublă satisfacție. Prima — a antrenorului: aceea de a fi condus o echipă care a cîștigat meciul cu a doua clasată din campionatul belgian. A doua — a jucătorului... Mai exact, a fostului jucător *Ștefan Covaci*, care în 1938 activa la *Olympique Charleroi*. Acum 30 de ani deci, într-un meci *F. C. Brugeois — Olympique Charleroi*, atacantul *Șt. Covaci* a fost faultat de un apărător al echipei gazdă, suferind o fractură de sept. Exact după 30 de ani, la aceeași poartă unde a fost faultat fostul jucător *Covaci*, actualii săi elevi *Voinea* și *Sorin Avram* au marcat cele două goluri ale victoriei împotriva echipei F. C. Brugeois. *Ștefan Covaci* s-a răzbunat! *(M. P.)*

A 7-a ARTĂ ÎN AJUTORUL SPORTIVILOR

In sportul de performanță contemporan s-a înregistrat, pe plan mondial, un uriaș progres, doborîndu-se numeroase recorduri care numai cu cîțiva ani în urmă erau considerate limite ale posibilităților organismului omenesc.

La aceste realizări, alături de o serie de științe ca: fiziologia, biochimia, psihologia etc, o contribuție apreciabilă a fost și este adusă de cinematografie, care oferă noi și extrem de utile posibilități de investigare științifică, de cunoaștere, perfecționare și corectare a tehnicii, tacticii, metodicii de antrenament specifice diferitelor ramuri de sport.

Nu de mult a apărut în Editura Tineretului o lucrare de un real folos pentru cei ce folosesc aparatul de filmat în procesul de pregătire sportivă: „Cartea cineastului amator" de V. I. Bălțatu.

Apariția acestei lucrări constituie un sprijin substanțial pentru toți cineaștii amatori în rîndul cărora — fără a greși cîtuși de puțin — trebuie să-i includem și pe antrenorii, metodiștii și sportivii care folosesc, în procesul de instruire și antrenament, avantajele pe care le oferă filmul îngust. „Cartea cineastului amator" reușește să sintetizeze un vast material de specialitate care poate permite o valorificare mai eficientă a mijloacelor tehnice, a posibilităților pe care le oferă azi aparatele de filmat, de proiecție și materialele fotosensibile.

Folosind un stil simplu, accesibil și concis, autorul prezintă cu competență „tainele" acestei arte într-o judicioasă succesiune de-a lungul celor zece capitole pe care pentru o mai bună edificare a cititorilor ne vom permite să le enumerăm: Aparatul de filmat; Ce aparat alegem?; Ce peliculă folosim?; Filmarea trebuie pregătită; Cum se filmează; Filmări speciale și trucaje; Developarea peliculei; Montajul, continuarea decupajului; Sonorizarea filmului; Proiecția; Ecranul lat și ecranul veritabil.

Cititorul va constata cu satisfacție că, în cadrul fiecărui capitol, după cunoștințele teoretice generale, autorul dă o serie de îndrumări practice în legătură cu tehnica filmării.

Explicarea termenilor tehnici, numeroasele fotografii, desene și scheme, înlesnesc înțelegerea textului.

Lucrarea este cu atît mai oportună cu cît în prezent asistăm la un proces de tehnicizare a pregătirii sportivilor. Atît antrenorii cît și sportivii înșiși trebuie să posede un larg bagaj de cunoștințe din domeniul cinematografiei care poate sluji cu o nebănuită fidelitate și eficiență măiestria sportivă.

prof. Ioan MUREȘANU

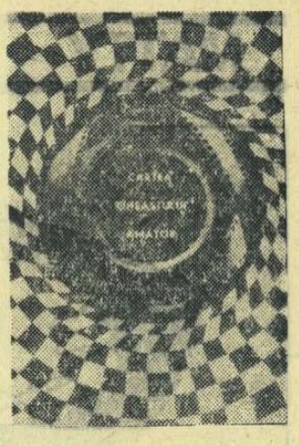

P.S. Editarea unei lucrări asemănătoare, dar care să se ocupe de problemele cinematografiei legate strict de specificul activității sportive, ar trebui credem să preocupe editura de specialitate. O lucrare de acest gen ar fi primită cu multă satisfacție de toți cei care lucrează în acest domeniu.

UN MARE CUTEZĂTOR: FRIDTJOF NANSEN

Într-unul din parcurile orașului Oslo milioane de oameni vizitează astăzi corabia ca o coajă de nucă, „Fram". Dar, cu ani în urmă, cînd Nansen a cerut să o construiască și a pornit cu ea spre Polul Nord, oamenii l-au socotit nebun.

Ca să îndrăznești să străbați întinsurile de gheață ale „morții albe", este nevoie și de pricepere și de o mare rezistență.

Nansen le-a avut pe toate, deopotrivă. De unde? Din sportul de performanță! Încă din tinerețe, acest viitor neînfricat explorator polar și savant de renume (Premiul Nobel — 1922), fusese de douăsprezece ori campion de schi-fond al Norvegiei și, așa cum scrie A. Talanov în biografia lui Nansen, campion mondial de patinaj viteză (Nansen ed. I. 1961, p. 27).

Întîia lui dovadă de îndrăzneală a fost traversarea Groenlandei cu schiurile: 560 km pe un ger de —50°, timp de 65 de zile (1888). În muzeul schiului de la Holmenkollen stau și astăzi mărturie glorioasă schiurile cu care Nansen și cei cinci însoțitori ai săi (doi norvegieni și trei laponi) au străbătut zi și noapte munții cu zăpezi și gheață ai Groenlandei (altitudine maximă 2 700 m).

Fără schiuri, fără cunoașterea perfectă a sporturilor de iarnă și fără calitățile pe care acestea le dezvoltă, Nansen ar fi putut pieri de zeci de ori pe vastele și nepătrunsele tărîmuri albe.

Tot schiului îi datorează Nansen atingerea celui mai înaintat punct la care ajunsese în 1893 piciorul omenesc: 86° 15' latitudine nordică.

Cărțile *„Spre pol"* și *„Pe schiuri peste Groenlanda"*, ale lui Fridtjof Nansen, cuprind epopeea unui mare cutezător. Dar și a unui mare sportiv.

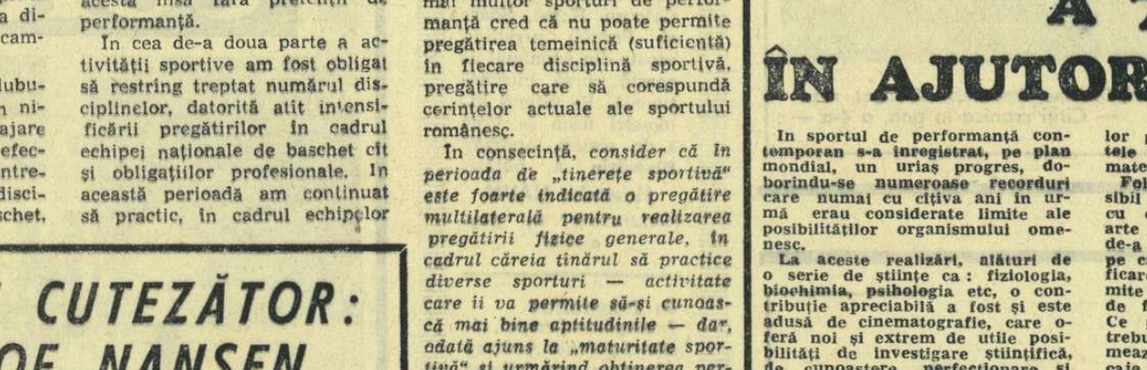

Pistolul a detunat. Și, în aceeași clipă, ca și cum un dispozitiv electric ar fi deschis zăvoarele unui mecanism, cei șase alergători au pornit în cursa de 1 500 m.

Conducerea a luat-o, imediat, Barlai. Nici un mușchi al feței nu i se încorda. Ochii lui, de un albastru cenușiu, exprimau siguranță: al lui este locul întîi! Parcă ar fi fost vorba de o lege...

Peste tot Barlai era primul. „Maturitatea" o luase cu „excepțional"; la facultate, profesorii i-au prezis un viitor strălucit în medicină. La reuniuni, fetele rivalizau pentru a fi invitate de el la dans.

„El are în toate succes. Poate că nici nu s-ar apuca de un lucru, dacă n-ar fi convins că va avea succes" — gîndea Tatrand, care în momentul acela era în urma lui Naszo și Kiss, pe locul al patrulea.

Gîndurile lui Tatrand se țeseau în continuare: „care este secretul succeselor lui Barlai?" Păcat că nu putea medita la asta. Aproape că îi era necaz. „Trebuie să fiu atent la cadența și lungimea pașilor, la mișcarea mîinilor, la ritmul respirației".

Erau acum pentru a doua oară în fața tribunei. Clasamentul nu se schimbase. Atît doar că Kiss o luase înaintea lui Naszo. El rămăsese cu 3—4 metri în urma grupului fruntaș. Dar aceasta nu-l neliniștea.

GELOZIE 3

Se reîntoarse la gîndurile lui: Barlai și succesele lui.

...Erau din nou în fața tribunei. Ordinea nu se schimbase. Nici acum distanța dintre el și Barlai nu era mai mare de zece metri. Zîmbi satisfăcut. Deși gîndurile lui rătăceau, se ținea bine; a putut să se alăture grupului fruntaș. „Să se alăture! — De ce numai atît?" — se posomorî el. „De ce nu conduc, de ce mă mulțumesc cu atît, cînd țin pasul cu cei din frunte, — pe stadioane, la învățătură și în toate, în viață. Și acum, ce ușor, fără nici un efort, țin pașii cu cei mai buni. Nu simt nici o oboseală".

În acest moment ajunseră în turnanta de după tribună. Aci, în umbra gîtorva salcîmi, pe o pajiște, se așezaseră atleții care terminaseră concursul. Cînd trecuse prima dată pe aici, Tatrand nici nu-i observase. În primul rînd stăteau fetele, iar Clara era între ele. Stătea aplecată, de parcă ar fi luat startul.

Clara era frumoasă. Pentru o clipă, privirea lui Tatrand se ațintì asupra ei. Dar fata zîmbea în altă parte.

„Barlai! Din nou Barlai, fulgeră în mintea lui Tatrand. Clara i-a zîmbit lui Barlai. Nici o îndoială!"

Asta-i prea de tot. Clara și el se promiseseră unul altuia. Iarna patinaseră împreună, la cinema și la teatru erau nedespărțiți, la Joia Tineretului dansau împreună. Încă de timpuriu, în primăvară, se antrenaseră amîndoi pe stadion.

„Clara cea credincioasă, Clara cea bună și ea a a-

Duminicile unui nesportiv

Secretul lui Vilibald

Sînt piraie care dispar deodată într-o grotă, o prăpastie sau sub un munte, ca să reapară miraculos, încărcate cu misterele beznei pe unde-au rătăcit. Cu piraiele acestea l-am asemănat eu pe prietenul meu Vilibald pe care l-am pierdut din ochi timp de aproape două decenii, ca să-l reîntîlnesc, într-o dimineață strălucitoare, pe litoral, acum o vară sau două. Aveam atîtea să ne spunem după lunga despărțire, încît am uitat de marea ce se întindea nemișcată sub bolta de peruzea. Trecuseră douăzeci de ani, ca-n romanul lui Dumas-tatăl, dar Vilibald își păstrase candoarea și frăgezimea de altădată. În ciuda scăfîrliei care-i lucea fără fir de păr pe ea, în ciuda ochilor care i se micșoraseră, parcă de-un tic al îngustării pleoapelor, propriu miopilor și buniior observatori ai vieții.

Convorbirea începută acolo, pe prispa mării, acum o vară sau două, n-am isprăvit-o, de fapt, nici azi încă; o reluăm de cîte ori drumurile noastre se încrucișează, fiindcă el aduce mereu mii de nuanțe, mii de amănunte din paradisul pierdut al tinereții noastre comune.

Dar cine-i acest Vilibald și ce-a făcut el ca să merite un articol festiv, fără vreo actualizare gazetărească, fără vreo ispravă deosebită care să constituie pretextul nimerit spre a vorbi de dînsul? În primul rînd, nici nu-l cheamă așa, ci altfel, Vilibald fiind un nume pe care eu i l-am dat, probabil dintr-o afecțiune ieșită din comun, afecțiuni ce ne fac să dăruim lucrurilor și ființelor apropiate silabe născocite de fantezia noastră. În al doilea rînd, el are în profesiunea sa un grad foarte modest, care echivalează cu acela al ofițerilor de ordonanță în ierarhia militară. Ofițerii aceștia de ordonanță fac de toate, și fac totul cu tragere de inimă, cu pricepere, cu devotament. Imaginați-vă acum că Vilibald e ziarist și azi, așa cum l-am apucat în tinerețe, ca să-l reîntîlnesc „bun în grad" la vîrsta cînd amintirile te năpădesc de pretutindeni și cînd cu un ochi privești încă înainte, însă celălalt vede în urmă toate cîte-au fost. Poartă aceeași pălărie, iarna pe ger, ca și acum treizeci de ani, o pălărie care pare folosită, primăvara cînd o scoate, de găini și pisici pentru așternut peste noapte.

Mai are însă Vilibald al meu și o altă profesiune, aceasta fără carnetul vreunei uniuni de creație, nici cu anii de serviciu trecuți în vreo carte de muncă. Prietenul meu este, de cînd îl țin minte, apărătorul tuturor cauzelor drepte și al tuturor semenilor săi nedreptățiți, la fel cu alți colegi de breaslă. E mereu pe drumuri, cînd într-un birou, cînd la vreun spital sau policlinică, cînd în căutarea responsabilului vreunei unități comerciale, pledînd pentru oameni care nu s-ar putea descurca singuri și care au nevoie de-un sprijin pentru a-și ușura viața. E atît de prins Vilibald în ceea ce face de dragul altora, atît de dîrz într-o apărarea celor ce i se adresează, încît e cu neputință să-i prinzi firul activităților de peste zi. E tot atît de imposibil să înțelegi cînd mai are răgazul de a-și scrie articolele de pe urma cărora trăiește, strecurînd uneori și altora cîte ceva din venitul lor.

N-am înțeles de unde vine sprinteneala, candoarea, frăgezimea, generozitatea, spontaneitatea lui Vilibald, promptitudinea sa în apărarea a ceea ce crede. Pînă deunăzi, cînd o cunoștință comună, vorbind de dînsul, și-a amintit de perioada în care prietenul meu juca fotbal, într-o echipă studențească din București, al cărei centru înaintaș a fost timp de mai mulți ani.

În clipa aceea s-a făcut, brusc, lumină în spiritul meu. Mi-am explicat, deodată, secretul lui Vilibald, modestia, îndîrjirea, optimismul, dinamismul, sprinteneala lui de „înaintaș" fără vreo emfază a semenilor săi neajutorați. Și mi-am spus, satisfăcut, că sportul e o bună școală a caracterului, un rezervor de energie chiar în anii aducerilor aminte.

Pînă și pentru ziariștii care scriu despre problemele grave ale economiei, despre zborurile cosmice, despre frumusețile fără seamăn ale acestei lumi a noastre!

George SBARCEA

FILE DINTR-UN CAIET DE ÎNSEMNĂRI

ROMANCIERUL IONEL TEODOREANU DESPRE FOTBAL...

— Convorbire inedită consemnată în plumbul tiparului, după aproape patru decenii —

Renumit prin creația sa literară, prețuit pentru activitatea ce-o desfășura ca avocat, Ionel Teodoreanu își manifesta public pasiunea pentru sport. A îndrăgit, în special, boxul, dar a păstrat și fotbalului un loc de frunte în sentimentele și preocupările lui personale.

Dacă despre box i-am regăsit gîndurile și într-un text despre Lucian Popescu, reprodus la începutul acestui an în paginile ziarului „Sportul", socotim util să redăm și unele dintre opiniile marelui prozator despre fotbal, exprimate într-o convorbire „colectivă" la care a participat și autorul acestor rînduri și cărora, le-a venit vremea să cunoască lumina tiparului, de-abia acum, după 36 de ani, opinii înveșmîntate în haina inedítului, anticipînd cîteva file dintr-un probabil volum memorialistic...

În cabina arenei de fotbal din dealul Copoului, unde echipa Sportului Studențesc din București, participantă la un turneu, își petrecea pauza ascultînd îndemnurile lui Augustin Botescu, justificările lui Dincă Schileru și ale lui Emil Niculescu (strategii și tunarii atacului), a apărut printre noi un bărbat tînăr, însoțit de doi băieței, pieptănați cu părul lung, ca al fetițelor, cu breton pe frunte, — copiii lui.

Chipeșul oaspete ne-a fost prezentat întregii echipe de arbitrul Stavăr, un moldovean masiv ca un plăieș de-al lui Ștefan cel Mare.

— Romancierul Ionel Teodoreanu vrea să vă cunoască și personal și să invite întreaga echipă la un spectacol, la Teatrul Național, al cărui director este.

Desigur, curiozitatea de a-l avea în față, așa, *„pe viu"*, pe autorul „Medelenilor", care trăiau în fiecare dintre noi, — era doar scriitorul îndrăgit al adolescenței și al începutului tinereții noastre! — mîndria unei asemenea cunoștințe și măgulirea noastră, ca fotbaliști, că din cei cinci mii de spectatori s-a desprins tocmai Ionel Teodoreanu să ne fie oaspete intim, au dat momentului un caracter solemn.

Voi reda, acum, ceea ce a spus scriitorul, în convorbirea în care se angajase succesiv cu fiecare dintre noi, cu aproape întreaga echipă.

— Mă bucură că ne cunoaștem și am ținut să vă înlesnesc și un altfel de dialog, chiar între ulucile stadionului nostru, decît prin intermediul mingii și al efortului picioarelor.

— Ce vă place mai mult, maestre, teatrul sau fotbalul? — a întrebat Ego Munteanu, portarul echipei noastre, care-și împărțea timpul între fotbal, facultatea de drept și spectacolele „Cărbușului", ce-l aveau în frunte pe marele Constantin Tănase.

— Vedeți dumneavoastră — a răspuns distinsul interlocutor — *fiecare își are farmecul și atracția specifică. Pentru mine nu e nici o deosebire, pentru că în calitate de director de teatru trăiesc emoțiile „oamenilor mei" de pe scenă, după cum ca suporter ieșean le împărtășesc pe cele ale „băieților noștri" de pe gazon. Dar în timp ce în teatru, cunoașterea piesei, pregătirile montării, structura regizorală și detaliile scenografiei urmează o evoluție firească, în fotbal nu știi niciodată ce va face „băiatul tău" de pe scena cu iarbă, ce secvențe creează și cum le va rezolva el, ceilalți coechipieri ai săi și mai ales adversarii lor...*

În esență, cred că tocmai acest „neprevăzut" care trăiește în fiecare din cele 90 de minute ale unui meci întreține farmecul și atracția fotbalului, care deși joc cu piciorul, cum îl mărturisește și denumirea inițială, este totuși un joc al capului, prin definiție o exprimare a inteligenței și cred că numai acela e fotbalist cu adevărat, care poartă în vîrful bocancului său și un dram de minte...

— Pentru că ne-ați vorbit despre emoțiile dv. în sala de teatru ca și în arena sportivă, poate că veți spune ceva și despre spectacolul sportiv — *a apărut o întrebare din grupul nostru.*

— *Așa după cum v-am mai spus, ca și spectacolul teatral, cel sportiv se bizuie pe spectatori, pe cît mai mulți, care întrețin moralul actorilor și respectiv al sportivilor programați, după cum și unui spectacol ca și celuilalt, spectatorii îi asigură baza economică a organizării propriu-zise. Dar între teatru și sport, cu toate asemănările structurale, este o deosebire flagrantă, pe care o definește însuși spectatorul. Da, el, Majestatea Sa Spectatorul! La teatru, mulți spectatori se duc pentru a vedea, dar mai ales pentru a fi văzuți — în sală, în foyer, în drumul către și de la teatru, eventual la restaurantul de după spectacol, pe cînd la sport spectatorul se duce pentru a vedea, pentru a trăi voluptatea spectacolului.*

IONEL TEODOREANU văzut de Neagu Rădulescu

La teatru, lectura programului oferă posibilitatea să se cunoască desfășurarea și sfîrșitul acțiunii din piesă, chiar și mai înainte de ridicarea cortinei, pe cînd la sport, rezultatul, deznodămîntul final, oricît l-ai anticipa prin calculul hîrtiei care ne joacă atîtea feste, nu-l poți cunoaște decît o dată cu fluierul de încheiere al arbitrului, adică, cu „căderea cortinei"... Și-apoi, în teatru, nici un spectator nu influențează desfășurarea acțiunii de pe scenă, oricît de docilă sau, dimpotrivă, entuziastă ar fi sala: în stadion însă, au și tribunele un cuvînt de spus...

— Dar despre spectatorii de la fotbal, ne spuneți ceva? — *a intervenit masivul fundaș Boby Zamfirescu, atunci lt. medic, ajuns colonel-medic pensionar, cu un frumos palmares de chirurg — decedat recent, ca o replică oarecum pudrată cu un strat de delicată ironie la adresa gălăgioasei și ostilei galerii ieșene.*

— Eu socot că fiecare spectator — la fotbal, bunăoară, pentru a lua drept etalon cel mai popular sport — e un jucător nerealizat și că de aceea participă din plin — unii mai docili dar destul de intens, alții gălăgioși — după temperament! — dar trăind activ desfășurarea jocului, fiecare în felul mijloacelor sale de exprimare.

— Dacă ați juca și dv., ce post v-ar fi plăcut să ocupați, — în apărare sau în atac? — *a țîșnit și el cu o întrebare internaționalul de mai tîrziu Misu Fănescu, azi și el un „tînăr" colonel-pensionar, — ca să ne demonstreze că nu e timid.*

— Aș fi vrut să fiu un al doisprezecelea jucător! — a venit răspunsul maestrului Ionel Teodoreanu. Și poate că i-ar fi urmat și argumentarea, dacă o întrerupere din grupul flăcăilor cu tricourile albe, traversate de o dungă neagră, n-ar fi rezumat răspunsul.

— Păi, o echipă de fotbal n-are decît unsprezece posturi, unsprezece jucători — *o replicat meticulos, ca un viitor economist, Titi Stepleanu, un redutabil mijlocaș, care și-a aflat sfîrșitul, împreună cu copiii săi, uciși în primul bombardament aerian, de la 4 aprilie 1944.*

— *Evident,* — a reluat firul „mărturisilor" *sale sportive* acel savuros și inepuizabil Ionel Teodoreanu, din pricina căruia pauza se prelungise cu complicitatea arbitrului, auditor la acele fermecătoare dialoguri.

— Dar eu am spus că aș vrea să fiu cel de-al doisprezecelea jucător, pentru a se afla astfel pe teren și unul care să tragă la poartă și să marcheze goluri! — a venit completarea, spirituală a marelui scriitor, completare dar și dojană blîndă la adresa noastră, căci în prima repriză scorul nu fusese deschis și ieșenii țineau să vadă goluri, fie chiar și împotriva lor, dar să fie goluri, pentru a le putea „plînge" apoi, cu lacrimi de Cotnar sau de Bucium, de amarul eșecului sau de bucuria izbîndei.

V. FIROIU

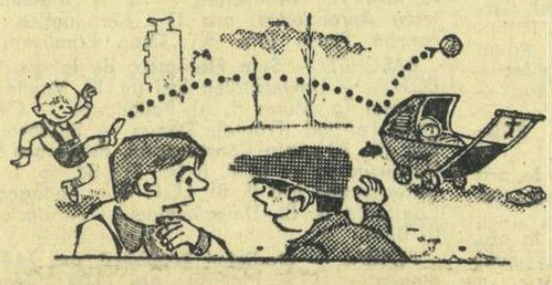

De cînd e Gigel în poartă, n-a mai intrat nici un gol! N-ar fi rău, cred, să-l selecționăm în echipa... străzii!
desen de Al. Clenciu

Campionii mondiali de tenis de masă învinși pe toată linia

Splendida sală „AICHI" din Tokio, unde vor avea loc campionatele mondiale de tenis de masă din 1971, a găzduit întrecerile pentru titlurile de campioni ai Japoniei. Competiția, desfășurată cu cîtva timp în urmă, a însemnat o adevărată cavalcadă a surprizelor. Este suficient — credem — să precizăm că nici unul dintre faimoșii reprezentanți ai țării Soarelui Răsare la ultima ediție a „mondialelor" de la Stockholm (1967) n-a reușit să ajungă cel puțin într-o finală. Deținătorii titlurilor supreme, Sachiko Morisawa și Nobuhiko Hasegawa, au fost eliminați fără drept de apel. Iată de altfel ce relatează revista japoneză de specialitate *„The table tennis report"*.

„Concursul a reliefat un anumit progres general. Totuși, numărul meciurilor de clasă înaltă a fost prea mic. S-au evidențiat jucătorii tineri, posesori ai loviturilor ofensive scurte, care sînt și buni apărători. În schimb, campionul lumii, **Hasegawa, s-a** prezentat slab. El a fost nesigur, iar în semifinale cu Kimura, a fost obligat tot timpul să se apere. În plus, tactica lui Kimura de a utiliza loviturile rapide **s-a** dovedit salutară. Dar, Hasegawa a pierdut și la echipe, unde el a fost întrecut de Tasaka, asupra căruia însă și-a luat revanșa în sferturile de finală de la simplu masculin. Tot în același tur, Konno, locul 2 pe tabela mondială, a cedat la Kimura".

În continuare, publicația niponă se ocupă de întrecerile feminine, menționînd faptul că Morisawa, cea care a făcut furori la Stockholm — acum a fost net depășită la echipe și individual de o tînără: Yukie Ozeki. Învinsa ar fi trebuit să fie mai activă și să folosească mai des loviturile lungi împotriva jocului energic, cu smeciuri tari, combinate cu lovituri „tăiate" foarte ascuțit ale lui Ozeki.

Iată și o scurtă biografie a noilor campioni: SHIGEO ITOH, student, 22 de ani, 1.68 m, 62 kg. Are o excelentă pregătire fizică, iar jocul lui se caracterizează printr-un forhand puternic și un topspin extrem de sigur. Itoh execută procedee tehnice cu o viteză debordantă. El are priza toc și folosește o paletă acoperită cu soft.

Noii campioni ai Japoniei: Shigeo Itoh și Yukie Ozeki

YUKIE OZEKI — studentă, 18 ani, 1,59 m, 49 kg, priză toc, paletă acoperită cu soft. Punctul ei forte îl constituie smeciul. Trebuie să devină însă mai mobilă.

Rezultate: simplu bărbați, sferturi de finală: Hasegawa — Tasaka 3—0, Kimura — Konno 3—1, Nishi — Maede 3—0, Itoh — Takahashi 3—0, *semifinale:* Kimura — Hasegawa 3—2, Itoh — Nishi 3—0, *finala: Itoh* — Kimura 3—2; *simplu femei, sferturi de finală:* Ozeki — Morisawa 3—0, Fukuno — Fujiwara 3—0, Hirano — Hamada 3—1, Shimizu — Inoue 3—0, *semifinale:* Ozeki — Fukuno 3—0, Shimizu — Hirano 3—0, *finala: Ozeki* — Shimizu 3—1; *finalele celorlalte probe: dublu bărbați: Itoh, Konno* — Tanaka, Katoh 2—0, *dublu femei: Ono, Hamada* — Shimizu, Fujiwara 2—0, *dublu mixt: Kawahara, Ozeki* — Mabuchi, Fukono 2—0, *simplu juniori: Koga* — Yamamoto 2—0, *simplu junioare: Nakamura* — Mikogai 2—1.

ANTRENORI CELEBRI

TERȚETUL MOREIRA

Cea mai cunoscută familie de fotbaliști din Brazilia — și după cum afirmă unii specialiști — chiar din lumea întreagă — este aceea a fraților Moreira. Trei frați, cel mai vîrstnic avînd 58 de ani și cel mai tînăr 47, sînt considerați la ora actuală drept „suveranii" fotbalului brazilian. Toți trei sînt antrenori ai unor echipe fruntașe braziliene, unul dintre ei — Aymoré — este chiar antrenorul echipei naționale. „Decanul", Zezé Moreira, a deținut în trecut aceeași funcție, iar mezinul, Airton, a reușit să ducă echipa lui, Cruzeiro Belo Horizonte, la o victorie de mare răsunet asupra lui Santos. Trei frați, trei rivali, și, în același timp, o „familie a fotbalului" cum nu mai poate fi întîlnită în alte părți ale lumii.

Cel mai vîrstnic dintre frații Moreira, Zezé (pe numele adevărat Alfredo) a fost în tinerețe un excelent jucător pe postul de mijlocaș. Dar celebritatea i-a fost adusă numai după ce a început să ocupe banca rezervată antrenorilor. Primele succese le-a obținut cu echipa Botafogo, după care a trecut la Fluminense. Dar, cariera cea mai strălucită a cunoscut-o la Montevideo, unde antrenorul brazilian a reușit să introducă disciplina în rîndurile jucătorilor echipei Nacional, cucerind cu ei titlul de campioni ai Uruguay-ului. Zezé Moreira este considerat drept un „fanatic al disciplinei", vedetele cele mai mari ale echipelor antrenate de el nu au îndrăznit niciodată să ridice glasul sau să-și „descarce nervii" în prezența lui.

Astăzi, Zezé antrenează echipa Corinthians, una din cele mai bune formații care activează în campionatul statului Sao Paulo.

Despre Aymoré Moreira se poate afirma că a avut mai mult succes decît fratele său mai mare. De ani de zile antrenor al echipei Palmeiras, el este și antrenorul reprezentativei braziliene pe care a dus-o, în 1962, la cucerirea, pentru a doua oară, a titlului de campioană a lumii. Puțină lume știe însă că Aymoré a cochetat, la începuturile carierei sale, cu... boxul. În 20 de meciuri susținute ca amator, el nu a cunoscut înfrîngerea și nu a fost doborît niciodată la podea.

În sfîrșit, cel de-al treilea Moreira, Airton, a avut nevoie de mai mult timp pentru a se face remarcat. Acest lucru l-a realizat cu actuala lui echipă, Cruzeiro Belo Horizonte, pe care a întinerit-o radical. El este proprietarul unei mici fabrici de articole metalice la Belo Horizonte, dar acest lucru nu-l împiedică să fie și antrenor de fotbal. Airton trece drept un pedant, dar la Belo Horizonte mulți își pun mari speranțe în el. „Este cel mai liniștit dintre toți frații Moreira. Prin munca lui a realizat, în numai cîțiva ani, mai mult decît ceilalți Moreira" — se afirmă despre Airton. Mulți văd în el pe antrenorul reprezentativei Braziliei la campionatele mondiale din anul 1974. Rămîne de văzut.

I. R.

Reîntîlnire cu Nae Georgescu

Se părea că, plecînd de pe gazonul din Giulești, „tunarul" Nae Georgescu, care slujise cu atîta devotament și abnegație Rapidul său drag, ar fi spus „adio" fotbalului. Dar, fără a sta pe gînduri, N. Georgescu a trecut la C. F. ...Rapid din divizia C, numai spre a nu se despărți de balonul rotund.

După un stagiu scurt, a primit oferta echipei Poiana Cîmpina, din divizia B, spre a-și continua activitatea fotbalistică alături de vechii săi conjudețeni din Prahova.

Acolo, „tunarul" trăiește acum „a doua tinerețe". De curînd, a fost ales căpitanul echipei, în cadrul unei emoționante ședințe a clubului.

Tot anul acesta (la 26 ianuarie), Nae Georgescu a avut bucuria de a înregistra la „Starea Civilă" nașterea celei de-a doua fiice — Carmen.

Alături de soția sa, Ana, de Carmen și de fiica mai mare — Monica — Nae Georgescu trăiește clipe de plăcută tihnă familială.

S. BAKCSY

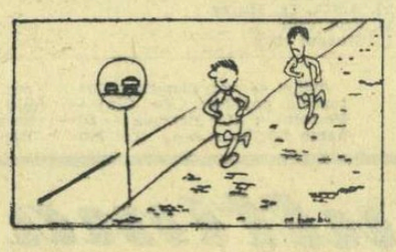

DEPĂȘIRE INTERZISĂ

desen de N. Barbu

juns în vraja lui Barlai. Nu, nu!" — alungă el gîndurile. „Sînt gelos? Gelos? Mă înjosesc pe mine și pe Clara!"

Se reculese repede. Era și timpul, pentru că în timp ce fusese preocupat cu meditațiile lui rămăsese cu douăzeci — douăzeci și cinci de metri în urma grupului fruntaș.

Cînd schimbă ritmul, pasul îi deveni nesigur. Cu multă stăpînire de sine își corectă greșeala. Dar în același timp și grupul din față întări ritmul. Pînă în fața tribunei Tatrand recuperase totuși 9—10 metri. Și acum, parcă un mic spiriduș, născut pentru a-l necăji, învîrti o cheie într-un lăcăt închis cu multă grijă de el și îl deschise brusc.

„La cine va îndrepta Clara privirea cînd vor fi în dreptul ei?" „Vreau să prind privirea" fierbea în el gîndul. Dar înainte de a ajunge în fața ei un nou sentiment îl domina. „Nu, nu mă voi uita la ea. Nu vreau s-o văd!"

Curaj și lașitate. O îndrăzneală provocatoare și o slăbiciune umilitoare îi agitau. Dar norocul lui a fost că această declanșare de simțuri nu-l descurajă. Din contra, el acceleră ritmul. Voi să treacă cît mai repede de acest loc de cumpănă.

Nu se uită la Clara. Luă turnanta cu mare repeziciune și astfel putu să cîștige alți zece metri.

Nu era însă mulțumit de el.

„Să-ți fie rușine, să-ți fie rușine, ești gelos și laș.

Nu îndrăznești să înfrunți situația. Dacă nu mă iubește, nu mă iubește! Pe nimeni nu poți obliga să te iubească! Dar Clara, Clara de ce ești cu două fețe?" Se impresionă el pentru o secundă.

„Nu, nu mă las!" Adunîndu-și toate forțele, l-a ajuns pe Naszo și l-a depășit. S-a apropiat de Kiss.

„Tatrand a înnebunit", gîndea Naszo, „sosirea e încă departe și el începe deja sprintul? Dar nu-l las să evadeze". Și Naszo a accelerat și el ritmul. Barlai forță și el. Dar degeaba. La turnanta dinaintea liniei de sosire a fost prins de Tatrand și Kiss. Cînd ajunseră în linie dreaptă Naszo era și el lîngă ei.

Emoția publicului creștea din clipă în clipă. Un astfel de finiș, la 1 500 m, încă nu văzuse. Parcă ar fi alergat sprinterii de la 100 m. Cei patru alergători galopau într-o linie spre țintă.

Kiss era în frunte cînd mai erau 20 de metri pînă la linia de sosire. Barlai era pe locul doi. Tatrand și Naszo, într-o linie, pe locul trei. Dar iată că Barlai îl ajunge din nou pe Kiss. Cei doi alergători luptau umăr la umăr.

Din tribună se auzeau încurajări ritmice.

Barlai! Kiss! Barlai! Kiss!

Cele două nume parcă se contopeau. Tatrand nici nu auzea două nume diferite. În urechile lui suna un singur nume: Clara.

Au sosit!

Pentru o secundă locul zgomotului a fost luat de

o liniște de mormînt, ca apoi să se dezlănțuie un ropot de aplauze.

— Trăiască Naszo!

— Trăiască Tatrand!

În timpul duelului dintre Barlai și Kiss, pe exteriorul pistei, Naszo și Tatrand, cu ultimele puteri, au reușit să-i întrecă.

A cîștigat, cu un piept, Naszo.

Ca dintr-un buchet din care cădeau flori albe și dulci de salcîm, așa au zburat spre concurenți fetele și băieții dedesubtul pomului.

De strîngeri de mînă, de sărutări toți avură parte, și cîștigătorul și învinșii. Mîinile lui Tatrand au fost strînse cel puțin de tot atîtea ori cît ale lui Naszo. Antrenorul păși primul spre el.

— A fost o idee îndrăzneață să începi sprintul cu două sute de metri înainte de finiș. Astfel i-ai trezit pe somnoroșii ăia de concurenți din apropierea ta. Și ați realizat un timp bun. Dar ce se întîmplase cu tine în primele două ture? Păseai ca un somnambul. Dacă ți-ai fi dozat mai bine forțele, ai fi cîștigat ușor.

Lui Tatrand îi era rușine. Antrenorul avea dreptate. Acum el se consola că și Barlai rămăsese în urmă. A sosit al patrulea. Barlai cel Mare! Regretă repede acest gînd. „Ești răutăcios". Se certă.

„Dar unde e Clara?" Deveni nervos: „Unde e Clara? Nu mă socotește demn de a mă felicita? Ochii lui căutau în grupul care-l înconjura. Strînse grăbit cu dreapta mîna din fața lui. Formalitățile acestea îl

plictiseau. Aștepta o singură minută, dar aceasta nu venea.

„Mai repede, mai repede, bine ar fi să se sfîrșească o dată". Vru să întindă și stînga pentru a termina mai repede și atunci observă că cineva îl ținea de braț.

Privi alături.

„Clara"! Aproape că strigă. În învălmășeală nici nu o observase.

— În sfîrșit, te-ai întors și spre mine, — rise Clara. Și în timpul concursului te-ai uitat așa de sumbru la mine! Unde-ți era gîndul? Am vrut să-ți fac semn că să iei conducerea. Zîmbeam văzînd că Barlai, care a ținut în primul tur capul în sus, la următoarele răsufla din greu. Dar tu parcă te plimbai visînd într-un parc. Nu mi-ai dat nici o atenție. Priveai un punct necunoscut. Atunci rămăseseși și mai mult în urmă. Noroc că la sfîrșit ți-ai revenit. Eram deja geloasă pe colegele mele cînd, la început, prietenii lor te-au depășit cu toții.

Tatrand asculta cicălelile Clarei, care îi plăceau. Ar fi ascultat-o pînă s-ar fi înserat. Pe Barlai îl uitase de mult. Cei care-l sărbătoriseră se împrăștiară. Clara se întoarse către el.

— Ești un băiat rău. M-ai speriat foarte tare. Altă dată să nu mai faci.

Tatrand prinse degetul care-l certa.

— Nu, nu niciodată. Îți promit. Pe viitor am să fiu de la început în frunte. Voi fi în frunte peste tot. Nu-ți voi mai da ocazie să fii geloasă.

În românește de Maricica TOMESCU

SEBASTIAN BONIFACIU, trimisul nostru special la C.M. de scrimă (tineret), ne transmite:

Adriana Moroşan — în finală la floretă

LONDRA, 13 (*prin telefon*). Simbătă dimineaţa, floretiştii noştri rămaşi în competiţie, *Gh. Burlea* şi *A. Ştefan*, au evoluat în recalificări. Burlea l-a întîlnit pe *Pollet* (Franţa), de care a dispus cu *2—0 (5-1, 5-1)*. În asaltul următor, reprezentantul nostru a tras cu *Tranquilli* (Italia). După un meci viu disputat, italianul a cîştigat cu *2—1 (5-2, 3-5, 5-3)*. Şi, astfel, Burlea a fost eliminat din competiţie.

Aurel Ştefan n-a putut rezista nici măcar primului meci din recalificări, cu *D. Schwartz* (Fr.), în faţa căruia a pierdut cu *2—1*.

Deci, floretiştii noştri au ieşit din cursa pentru titlu. La ora prînzului se cunoşteau trăgătorii finalişti: polonezii *Koszijewski* şi *Kaczmarek*, sovieticul *Iuncenko*, italianul *Tranquilli*, *Hein* şi *Bayerstättel*, ambii din R.F. a Germaniei. *Koszijewski*, *Bayerstättel*, *Iunicenko* şi *Hein* s-au calificat direct prin turele de eliminare, în timp ce *Tranquilli* şi *Kaczmarek* au suportat şi asalturi dificile, în recalificări.

La floretă fete, în eliminări directe, *Adriana Moroşan* — singura dintre reprezentantele ţării noastre rămasă în competiţie — a tras iniţial cu poloneza *Hallina Ballon* pe care a învins-o cu 2—1. În asaltul următor, *Moroşan* a avut-o adversară pe sovietica *Kozlenko*. A cîştigat *Kozlenko*, după un meci epuizant *(2—1)*. Este de apreciat, însă, că, dacă ar fi fost ceva mai calmă, *Moroşan* ar fi putut termina în avantaj acest meci, care i-ar fi asigurat un loc în finală. Or, aşa, *Moroşan* avea să continue lupta pe planşă în recalificări. S-au calificat direct în finală sovieticele *Konurkina* şi *Kozlenko*, *Seregy* (Ung.) şi *Pulch* (R.F.G.).

Evoluînd mai aproape de valoarea ei, **Adriana Moroşan** a ajuns în rîndul celor mai bune floretiste, pe căile întortocheate ale recalificărilor. Ea a luptat foarte bine şi întîlnind-o din nou pe poloneza **Hallina Ballon** a învins-o mult mai uşor decît dimineaţă, cu 4—2 şi 4—3. A fost victoria care i-a redat încrederea în sine. Fiindcă, după aceea, în faţa franţuzoaicei **Midavaine**, reprezentanta noastră n-a primit decît o tuşe: 4—1, 4—0! În urma acestor victorii, Moroşan s-a calificat în finala probei, împreună cu sovietica **Antropova** şi cu cele patru floretiste intrate direct (amintite mai sus). Finala are loc duminică după-amiază.

La floretă băieţi, titlul de campion mondial de tineret a revenit polonezului **Jerszy Kaczmarek**, care a dispus, în baraj, de sovieticul **Iunicenko**, cu 5—2. Clasament final: **1. Kaczmarek (Pol.) 4 v.d.b.; 2. Iunicenko (U.R.S.S.) 4 v.d.b.: 3. Bayerstättel (R.F.G.) 3 v.; 4. Koszijewski (Pol.) 2 v.; 5. Hein (R.F.G.) 1 v.; 6. Tranquilli (It.) 1 v.**

ORIZONT OLIMPIC '68

J.O. de vară se apropie! Pînă la marea întrecere din Mexic au mai rămas exact 180 zile. A venit vremea acum cînd fiecare întrecere, fiecare rezultat se cîntăreşte în severa balanţă olimpică. Febra pregătirilor a urcat mercurul şi în tabăra sportivilor noştri. „Paşaportul olimpic" a devenit un obiectiv apropiat. De mare actualitate. Nu peste multă vreme el va fi înmînat celor socotiţi că merită să fie purtătorii lui.

CINE VOR FI ACEŞTIA? CUI I SE VA ÎNCREDINŢA MISIUNEA GREA DAR ONORABILĂ DE A REPREZENTA TRICOLORUL ROMÂNESC SUB SOARELE AZTEC? CUM SÎNT PREGĂTITE LOTURILE NOASTRE PENTRU MARELE EXAMEN MEXICAN? CE NE VA REZERVA FESTINUL OLIMPIC?

Iată numai cîteva din întrebările care-i frămîntă pe iubitorii de sport.

Din dorinţa de a le răspunde — măcar la cîteva — ne-am adresat tovarăşului ION BALAŞ, vicepreşedinte al Comitetului Olimpic Român, care a avut bunăvoinţa să ne acorde interviul ce urmează:

— Pe programul Jocurilor Olimpice figurează 20 de ramuri de sport. La cîte dintre ele vor participa reprezentanţii ţării noastre?

— În stabilirea disciplinelor la care ne vom prezenta la cea de a XIX-a Olimpiadă s-a avut în vedere comportarea generală din ultimii ani a sportivilor noştri şi, cu precădere, rezultatele obţinute în 1967. Ne-am orientat către acele ramuri de sport care ne oferă un grad de certitudine pentru o reprezentare onorabilă, adică clasarea în primele şase locuri. În prezent se află în pregătire 227 de sportivi de la CAIAC-CANOE, BOX, SCRIMĂ, LUPTE GRECO-ROMANE şi LIBERE, TIR, ATLETISM, CANOTAJ, HALTERE, ÎNOT, SĂRITURI ÎN APĂ, VOLEI, POLO, IAHTING şi CICLISM

Aceasta nu înseamnă, însă, că absolut toate vor fi prezente în Mexic. Delegaţia definitivă va fi stabilită mai tîrziu, după încheierea ultimei perioade de pregătire şi după o serioasă verificare prealabilă. Sînt cîteva ramuri sportive — fie deficitare anul trecut sau al căror nivel general nu se află încă la înălţimea exigenţelor olimpice — (înot, volei, polo, ciclism, iahting) al căror reprezentanţi trebuie să ne convingă prin rezultate cu totul remarcabile „obţinute mai cu seamă peste hotare, că merită într-adevăr certificatul olimpic. Altfel, vor trebui să aştepte pînă în 1972...

— Cum s-a desfăşurat activitatea de pregătire a celor susceptibili de a face parte din loturile olimpice şi care este programul prevăzut pentru lunile care au mai rămas pînă la deschiderea Jocurilor?

— Întrebarea necesită un răspuns foarte larg, practic imposibil de cuprins într-un interviu. De altfel, o serie de amănunte ale pregătirii olimpice, şi nu chiar cele secundare, se cunosc, presa le-a dezbătut, aşa că voi încerca doar un rezumat, o sinteză.

După J.O. de la Tokio, unde comportarea unor sportivi şi echipe nu s-a situat la nivelul aşteptărilor, mai ales în comparaţie cu cele realizate la Melbourne şi Roma, a avut loc o amplă analiză şi o largă dezbatere publică pe marginea participării la Olimpiada niponă şi, inevitabil, a nivelului la care se află sportul de performanţă din România. Încă de atunci au fost elaborate măsurile de bază, au fost trasate liniile directoare pentru o cît mai bună reprezentare la Jocurile din Mexic.

Federaţiilor, ca organe tehnice de specialitate, le-a revenit sarcina de a alcătui loturile de principiu pentru noul ciclu olimpic de patru ani. În stabilirea lor s-au avut în vedere propunerile venite din întreaga ţară, pe baza cărora au fost promovaţi foarte mulţi sportivi tineri, renunţîndu-se la acei care nu mai ofereau perspectiva progresului necesar în condiţiile creşterii impetuoase a marilor performanţe. De altfel, pregătirea copiilor şi juniorilor a ocupat, şi va ocupa în continuare, locul primordial în ansamblul de măsuri întreprins în colaborare cu Ministerul Învăţămîntului.

Schimbului de mîine, chezăşia viitoarelor performanţe sportive româneşti, i se va acorda o mare atenţie. Obiectivul vizează, desigur, mult mai departe decît Jocurile Olimpice din Mexic.

Au fost desemnaţi antrenorii şi medicii loturilor, încercîndu-se o stabilitate cît mai mare în această privinţă, ceea ce răspunde unei cerinţe primordiale a procesului de instruire.

Mijloacele materiale au fost dirijate cu prioritate către ramurile de sport olimpice, punîndu-se la dispoziţia acestora bazele şi echipamentul necesar. Au fost amenajate spaţii de lucru speciale pentru boxeri, luptători, gimnaşti, halterofili, au fost construite mai multe săli de atletism etc. Calendarul sportiv intern şi internaţional a fost îmbunătăţit şi îmbogăţit, nu numai la nivelul loturilor reprezentative ci şi al cluburilor, racordîndu-se la etapele de pregătire pentru J.O. Aceasta a permis, mai bine ca în trecut, verificarea şi rodarea în întreceri importante a unui număr însemnat de tineri şi tinere. O grijă deosebită s-a acordat stării de sănătate a sportivilor, aspect care capătă valenţe noi în condiţiile întrecerii la altitudine. Centrul de medicină sportivă a efectuat controale medicale complexe la toţi sportivii fruntaşi, ţinîndu-se o evidenţă precisă în acest sens.

Periodic, loturile au fost revăzute, completîndu-se cu elemente noi, merituoase, şi fiind degrevate de cele care, dintr-un motiv sau altul, n-au confirmat speranţele puse în ele. La sfîrşitul anului trecut fiecare federaţie a analizat activitatea desfăşurată, nominalizîndu-şi „olimpicii", care au intrat de acum în linia dreaptă a cursei pregătirilor. Au fost stabilite obiectivele de instruire şi performanţă pe 1968, au fost definitivate competiţiile la care vor participa în acest an sportivii susceptibili de a face parte din delegaţia pentru J.O. În ceea ce priveşte aceste competiţii, ele nu constituie un scop în sine ci poartă înainte de toate un caracter de pregătire şi verificare. Ne interesează în mod special rezultatele care vor fi obţinute în lunile iunie-august în competiţii internaţionale de certă valoare, CONSTANŢA BUNELOR PERFORMANŢE, CRITERIUL CEL

De vorbă cu ION BALAŞ vicepreşedinte al C.O.R.

MAI OBIECTIV AL EVALUĂRII NIVELULUI DE PREGĂTIRE.

— Ne îngăduim o precizare. Sperăm că sportivii noştri vor înţelege just nuanţa exprimării „ELE NU CONSTITUIE UN SCOP ÎN SINE" şi nu o vor transforma într-un paravan al unor eventuale eşecuri. Socotim că o competiţie de mare anvergură, un campionat mondial sau european, trebuie abordate cu toată responsabilitatea, chiar dacă participarea la ele figurează — teoretic — ca o etapă din planul general de pregătire pentru J.O.

— Absolut de acord. În ceea ce priveşte finisul pregătirilor olimpice, el se anunţă încărcat. Asistăm la o diversitate de mijloace care răspund de fapt diversităţii şi particularităţilor de instruire specifice fiecărui sport şi, în ultima instanţă, fiecărui sportiv. Pe agendă figurează — cum am spus — o serie de întreceri, cu parteneri de cea mai bună calitate. Perioada calendaristică iunie-august va fi decisivă şi ne va permite să tragem concluziile şi, în consecinţă, să definitivăm loturile. Sînt prevăzute, de asemenea, cîteva „cure" la altitudine, ceea ce va îngădui o adaptare mai rapidă în Mexic.

— Apropo de înălţime: consideraţi că altitudinea oraşului Olimpiadei este un handicap atît de mare pe cît s-a spus, sau nu?

— Pe seama altitudinii s-au făcut exagerări şi speculaţii. Atmosfera rarefiată, şi mai săracă în oxigen, de la Ciudad de Mexico este, fără îndoială, un obstacol dificil dar nu unul imposibil de trecut. Cele trei săptămîni internaţionale preolimpice, adevărate repetiţii generale înaintea J.O., au arătat cu prisosinţă aceasta. Experienţa şi cercetările ne-au convins că UN SPORTIV CU UN ORGANISM SĂNĂTOS, BINE PREGĂTIT ŞI ECHILIBRAT PSIHIC SE POATE ADAPTA SATISFĂCĂTOR ÎN TREI SĂPTĂMÎNI, DACĂ NU CHIAR MAI PUŢIN. Vîrstnicii, ca şi persoanele cu un teren nervos mai labil, au nevoie de o perioadă mai lungă. Dar, discutînd atît de mult despre altitudine, mulţi dintre specialiştii europeni au ignorat un element care mi se pare aproape tot atît de important: ADAPTAREA LA DIFERENŢA DE FUS ORAR.

Medicii şi specialiştii noştri, prezenţi la cele trei săptămîni internaţionale, au putut constata la faţa locului, şi în mod direct, efectele altitudinii la efortul specific al sportivilor, acomodarea cu ora Mexicului, cu toate celelalte condiţii diferite de ale României. Concluziile acestora, coroborate cu cele ale altor specialişti străini, au stat la baza pregătirilor noastre pentru Olimpiadă. Rezultatele înregistrate de sportivii români în 1966 şi, mai ales, în 1967 la amintitele întreceri au dovedit că ÎN CONDIŢIILE ALTITUDINII SE POT OBŢINE PERFORMANŢE BUNE ŞI FOARTE BUNE, recorduri cu precădere în probele care nu necesită un efort prelungit şi continuu. Părerea unanimă este că la cea de a XIX-a ediţie a J.O. vor învinge, ca şi la cele anterioare, de altfel, concurenţii cei mai bine pregătiţi, care vor şti să-şi „deseneze" astfel curba formei sportive încît nivelul ei maxim să coincidă cu zilele marii întreceri.

— Şi acum întrebarea cea mai delicată a interviului nostru: care sînt şansele (sau, dacă doriţi) speranţele noastre la această a XIX-a Olimpiadă? Precizăm că nu aşteptăm să ne spuneţi de pe acum bilanţul de medalii cu care se vor întoarce sportivii români din capitala Mexicului ci doar să ne faceţi o apreciere generală.

— În ultimii ani, ca urmare a progresului şi chiar a revoluţionării mijloacelor de pregătire (prin intervenţia ştiinţelor ajutătoare, inclusiv a ciberneticii), performanţele sportive au crescut vertiginos în întreaga lume, atingînd valori incredibile cu puţin timp în urmă. A încetat vremea cînd metodica era apanajul sau monopolul a două-trei ţări. Astăzi, experienţa s-a generalizat şi la mersul înainte al performanţei sportive îşi aduc contribuţia creatoare foarte multe naţiuni, mari şi mici.

În aceste condiţii, lupta pentru laurii olimpici a devenit nu numai acerbă ci şi foarte echilibrată. Aproape că nu mai există, sau — oricum — sînt practic imposibil de desemnat, cîştigători anticipaţi. La Tokio au fost multe surprize, la Ciudad de Mexico apreciez că vor fi şi mai multe.

Noi sperăm să obţinem locuri fruntaşe la sporturi cum ar fi caiac-canoe, scrimă, unele probe de tir şi de atletism, lupte, box. Rezultatele din lunile viitoare ne vor permite să ne facem o imagine mai clară a posibilităţilor existente la canotaj (4+1 şi 4 f.c.), eventual, volei, haltere, înot şi polo. În privinţa voleiului şi poloului, îndoielile existente pot fi risipite numai printr-o comportare preolimpică excepţională.

Desigur, federaţiile de specialitate vor şti să valorifice concluziile fiecărei competiţii de verificare din această perioadă, vor îmbunătăţi continuu nivelul de pregătire al sportivilor, în concordanţă cu cerinţele de mare exigenţă ale examenului olimpic. Nu mă îndoiesc că, la rîndul lor, sportivii noştri, dornici de afirmare, hotărîţi să răspundă aşteptărilor şi speranţelor maselor de iubitori ai sportului, condiţiilor ce le-au fost asigurate, vor depune întreaga lor sîrguinţă, acum în lunile hotărîtoare pentru pregătire olimpică, vor şti, ca şi în alte împrejurări asemănătoare, să se mobilizeze în zilele marii întreceri, aducîndu-ne bucuria unor frumoase succese.

Interviu consemnat de
Romeo VILARA
şi
Valeriu CHIOSE

telex

PÎNĂ ÎN PREZENT, în turneul internaţional masculin de şah care are loc la Bamberg (Bavaria) s-au disputat două runde. În fruntea clasamentului se află Petrosian, Keres (U.R.S.S.), Boboţov (Bulgaria), Ivkov (Iugoslavia) şi Donner (Olanda), cu cîte 1,5 puncte. În runda a doua, Petrosian l-a învins pe Szabo. În prima rundă, campionul lumii făcuse remiză cu Unzicker.

LA ROSTOCK au început campionatele de nataţie ale R. D. Germane, în bazin acoperit. Iată principalele rezultate înregistrate: 100 m liber masculin Herbst 54,6; 200 m spate masculin Mathes 2:06,4; 200 m spate femei Sabine Steinbach 2:29,9; 400 m mixt femei Sabine Steinbach 5:15,0; 400 m liber masculin Mueller 4:18,8.

■

COMPETIŢIA DE PENTATLON MODERN, desfăşurată timp de mai multe zile la Fontainbleau, a revenit sportivului Fox (Anglia) cu 5007 puncte. El a fost urmat în clasament de Frings (R. F. a Germaniei) — 4886 puncte. Marii favoriţi maghiari Mona şi Torok s-au clasat pe locurile 4 şi respectiv 5. Pe echipe, primul loc a fost ocupat de Anglia cu 14 497 puncte, urmată de R. F. a Germaniei — 14 448 puncte, Anglia — 13 990 puncte, Franţa, Italia şi Austria.

■

LA GREENVILLE au început campionatele de nataţie ale S.U.A. în bazin mic. Trevor Charlton, fratele celebrului Greg Charlton, deţinătorul recordului mondial în proba de 400 m liber, a cîştigat proba de 500 yarzi liber în 4:37,3. Proba de 200 yarzi mixt (masculin) a revenit lui Charles Hickcox în 1:53,3. Mark Spitz s-a comportat sub aşteptări în această probă.

■

VINERI s-au disputat mai multe întîlniri contînd pentru cam-

radio

pionatul de fotbal al Angliei. Iată principalele rezultate înregistrate: Fulham — Manchester United 0—4; Liverpool — Sheffield United 1—2; Manchester City — Chelsea 1—0; Tottenham Hotspur — Leeds United 2—1; West Ham United — Nottingham Forest 3—0; New Castle — West Bromwich Albion 2—2; în clasament conduce Manchester United cu 49 de puncte urmată de Leeds United cu 47 puncte.

■

ÎN SFERTURILE DE FINALĂ ale turneului internaţional de tenis de la Monte Carlo, Holecek (Cehoslovacia) l-a învins cu 13—11, 7—5 pe Lihaciov (U.R.S.S.), Metreveli (U.R.S.S.) l-a eliminat cu 6—3, 6—1 pe Courcol (Franţa). Laius (U.R.S.S.) a cîştigat cu 6—4, 4—6, 9—7 în faţa lui Goven (Franţa), iar Pietrangeli (Italia) a dispus cu 6—3, 6—0 de Hutchins (Anglia). În semifinalele probei feminine, Aschner (S.U.A.) a cîştigat cu 8—6, 6—3 în faţa lui Tym (S.U.A.), iar Vipickova (Cehoslovacia) a învins-o cu 2—6, 6—4, 9—7 pe Sheriff (Australia).

■

ÎN CADRUL campionatelor de nataţie ale Italiei, care s-au desfăşurat în bazin acoperit la Milano, înotătorul Attanasio a parcurs distanţa de 100 m fluture în 58,9. Chino a cîştigat proba de 100 m spate în 1:02,0, iar Sacchi pe cea de bras în 1:08,9.

■

ETAPA a 13-a a turului ciclist al Marocului (Larache — Rabat, 190 km) a fost cîştigată de marocanul Mahmud. Plutonul a sosit cu o întîrziere de 15 minute.

Analizîndu-se iregularităţile comise pe traseu (liderul întrecerii a fost amendat cu 100 de dirhami pentru atitudine ireverenţioasă faţă de directorul cursei, iar doi marocani au fost eliminaţi), s-a decis anularea tuturor rezultatelor tehnice, menţinîndu-se clasamentul din etapa a 12-a.

telefon

ATLETISM — **Stadionul Tineretului, de la ora 9:** Campionatul liceelor din Bucureşti; **stadionul Republicii, de la ora 9:** Campionatul republican al şcolilor profesionale (faza pe municipiul Bucureşti); **stadionul „23 August", de la ora 9,30:** Campionatul universitar pe echipe, etapa a IV-a; **stadionul Olimpia (şos. Vitan), de la ora 9:** „Crosul Tineretului".

UNDE MERGEM

HANDBAL — **Stadionul Tineretului, de la ora 9:** Universitatea II Buc. — Voinţa Odorhei (f. B), I.C.F. Buc. — Spartac Constanţa (f. B), Politehnica Buc. — Politehnica Galaţi (m. B), Universitatea Buc. — Progresul Buc. (f. A), Şc. sp. 2 Buc. — Politehnica Buc. (f. B); **stadionul Giuleşti, de la ora 14,30:** Rapid Buc. — Mureşul Tg. Mureş (f. A), Confecţia Buc. — Rulmentul Braşov (f. A), Rapid Buc. — Voinţa Buc. (m. B).

CICLISM — **Strada Cîmpinei, ora 8,30:** Start în etapa a IV-a a „Cupei F.R.C.".

GIMNASTICĂ — **Sala Floreasca, de la ora 17: România — U.R.S.S.,** liber alese (feminin).

LUPTE LIBERE — **Sala Progresul, de la ora 9:** Finalele campionatului naţional individual (seniori).

CĂLĂRIE — **baza hipică din Calea Plevnei, de la ora 9,30:** Concurs de obstacole.

AVIAŢIE — **Aerodromul Clinceni, de la ora 10:** Demonstraţie cu ocazia deschiderii oficiale a sezonului sportiv aeronautic.

IAHTING — **Lacul Herăstrău, de la ora 10:** Concurs inaugural.

POLO — **Bazinul Dinamo, de la ora 11:** Dinamo — Rapid (divizia A).

MOTO — **Parcul Libertăţii, de la ora 8:** Campionatul bucureştean al motoretelor „Carpaţi", etapa I.

VOLEI — **Sala Giuleşti, de la ora 9,30:** Medicina — Penicilina Iaşi (f. A), Medicina — Semănătoarea (m. B); **sala Dinamo, de la ora 8,30:** Universitatea — Viitorul (f. B), Flacăra roşie — Politehnica Braşov (f. B), Universitatea — Construcţii (m. B).

SCRIMĂ — **Sala Floreasca II, de la ora 9:** Campionatul naţional pe echipe (seniori), etapa a III-a.

RUGBY — **Teren Constructorul, ora 9,30:** Constructorul — Dinamo (div. A, „Cupa Primăverii"); **teren Olimpia, ora 10,30:** Olimpia — Tînărul Petrolist Ploieşti; **teren Tineretului IV, ora 11:** Arhitectura — S. N. Oltenita; **teren Aeronautica, ora 11:** Aeronautica — Foresta Piteşti (div. B, „Cupa Primăverii").

BASCHET — **Sala Floreasca, de la ora 9:** I.C.H.F. — Universitatea Iaşi (m. B), Voinţa — Mureşul Tg. Mureş (f. A), Politehnica — Clermont Ferrand (Franţa), Steaua — Politehnica Buc. (m. A); **sala Constructorul, de la ora 9:** Universitatea — I.C.F. II (m. B); Şc. sp. 1 — Universitatea Iaşi (f. B), I.C.F. II — Pedagogic Constanţa (f. B), Universitatea — Arhitectura (f. B).

FOTBAL — **Stadionul Republicii, ora 14,45:** Steaua — „U.T.A. (tineret); **ora 16,30:** Steaua — U.T.A. (div. A); **stadionul Metalul Pantelimon, ora 11:** Metalul Buc. — Flacăra Moreni (div. B); **stadionul Laromet, ora 11:** Rapid C. F. Buc. — Stuful Tulcea (div. C).

V. COSTA — A 4-a PERFORMANŢĂ MONDIALĂ A ANULUI

CLUJ, 13 (prin telefon). — Înotători din 6 ţări sînt prezenţi la întrecerile campionatelor internaţionale ale României, care au început aseară în piscina olimpică din localitate. Reuniunea inaugurală a fost dominată de performanţa excelentă a lui V. Costa, care la capătul unei curse entuziasmante a oprit cronometrele la 68,5 sec. în proba de 100 m bras (nou record al ţării şi a patra performanţă mondială a anului). Mai pot fi subliniate evoluţia Ancăi Andrei (70,2 la 100 m. spate) şi cele şase noi recorduri.

Rezultate tehnice: **100 m liber (m)** 1. H. Schier (R) 56,2 (record), 2. M. Slavic (R) 56,2, 3. P. Schmid (Austria) 56,4; **200 m liber (f):** 1. E. Schuller (R) 2:31,7, 2. A. Boroş (R) 2:31,8; **200 m spate (m):** 1. D. Vrhovsek (Iugoslavia) 2:21,4, 2. J. Giurasa (R) 2:21,5 (record), 3. V. Belea (R) 2:21,5 (rec. juniori); **100 m spate (f):** 1. Anca Andrei (R) 70,2 (rec. junioare), 2. Y. Hafner (Austria) 71,5, 3. C. Balaban (R) 73,8; **100 m bras (m)** 1. V. Costa (R) 68,5 (record), 2. A. Şoptereanu (R) 71,6, 3. W. Donners (R.F.G.) 71,6; **200 m bras (f):** 1. C. Filipovits (Austria) 2:51,5, 2. D. Bzedov (Iugoslavia) 2:55,3, 3. Gica Manafu (R) 2:58,5; **200 m delfin (m):** 1. I. Busev (Bulgaria) 2:20,8, 2. A. Covaci (R) 2:21,6, ... 5. E. Albert (R) 2:31,0 (rec. juniori); **100 m delfin (f):** 1. G. Cerbeanu (R) 71,5, 2. A. Sterner (R) 71,7; **400 m liber (m):** 1. J. Branic (Cehoslovacia) 4:38,2, 2. D. Naghi (R) 4:38,2, **400 m mixt (f):** 1. B. Lochter (R.F.G.) 5:48,3, 2. N. Ştefănescu (R) 5:58,1; **200 m mixt (m)** 1. P. Schmid (Austria) 2:22,9, 2. M. Slavic (R) 2:24,0.

Întrecerile continuă duminică cu ultimele probe.

CEAMPELEA — COMPORTARE REMARCABILĂ

Să conduci la individual compus şi să menţii o diferenţă de numai 1,95 p în clasamentul pe echipe în faţa reprezentativei Uniunii Sovietice, multiplă campioană mondială şi olimpică, în care evoluează gimnaste de talia Larisei Petrik, Zinaidei Voronina, sau Polinei Astahova, **este o performanţă remarcabilă pentru selecţionata României. Într-adevăr, la exerciţiile impuse desfăşurate ieri în sala Floreasca, gimnastele române au luptat de la egal la egal cu faimoasele lor adversare, reuşind — prin campioana ţării —** Elena Ceampelea, **nu numai să conducă la individual compus, ci şi să cîştige un aparat — paralelele. Este o performanţă onorabilă pentru componentele echipei noastre reprezentative, la care se mai adaugă şi succesul de la birnă, aparat cîştigat pe echipe de gimnastele noastre (46,20 — 46,15). Fireşte că la exerciţiile liber alese lupta va fi mai dîrză, oaspetele vor încerca să refacă terenul pierdut. Dacă tinerele noastre vor concura dezinvolt, fără teamă de faima adversarelor, atunci va fi posibil să consemnăm în final un rezultat remarcabil pentru gimnastele române, de bun augur pentru începutul anului olimpic. Aşa cum era de aşteptat, de la oaspete s-au remarcat îndeosebi** Zinaida Voronina şi Larisa Petrik, **gimnaste de mare clasă. Rezultate tehnice:** pe echipe — **U.R.S.S.** 186,50 p, **România** 184,55 p; pe aparate: sărituri — **Petrik** 9,50, **Dupliakova** 9,45, **Karasiova, Voronina şi Ceampelea** 9,40; paralele — **Ceampelea** 9,45, **Voronina** 9,40, **Chiriţă şi Demianenko** 9,35; birnă — **Petrik** 9,45, **Ceampelea** 9,40, **Voronina** 9,30; sol — **Petrik** 9,60 **Voronina** 9,55, **Ceampelea** 9,50; individual compus: **Ceampelea** 37,75, **Voronina** 37,65, **Petrik** 37,55.

POLONEZII DOMINĂ ÎN „CUPA F.R.C."

(Urmare din pag. 1)

plutonul în care domnea liniştea şi, asigurîndu-şi, în scurt timp vreo 200 m avans, n-a mai putut fi ajuns decît... după linia de sosire. Cîştigînd această etapă el s-a instalat în fruntea clasamentului general, unde este talonat de 4 colegi de echipă. În aceste condiţii este greu de presupus că astăzi — în ultima etapă — polonezii vor mai fi detronaţi. Nici n-ar fi drept. Sînt efectiv cei mai buni în această întrecere.

Clasamentul etapei a III-a (Bucureşti — Ploieşti — Bucureşti, 120 km): 1. ANDRZEY BLAWDZIN (POLONIA) 2h 52:45 (m. o. 41,6 km); 2. Zygmund Hanusik (Polonia); 3. Marian Forma (Polonia); 4. Marian Kegel (Polonia); 5. Zenon Czechowski (Polonia); 6. Constantin Grigore (România-tineret); 7. Vasile Tudoran (România-tineret); 8. Gh. Neagoe (Steaua); 9. Cristian Tudoran (România-tineret); 10. Czeslaw Polewiak (Polonia) — acelaşi timp.

Clasament general după trei etape: 1. A. BLAWDZIN 7h 48:22; 2. Z. Hanusik; 3. M. Kegel — acelaşi timp; 4. M. Forma 7h 48:22; 5. Z. Czechowski; 6. C. Grigore; 7. V. Tudor; 8. Gh. Neagoe; 9. C. Tudoran; 10. C. Polewiak — acelaşi timp. **Ultima etapă se desfăşoară astăzi dimineaţă pe circuitul din str. Cîmpinei (50 ture x 1,1 km = 55 km). Startul la seniori se dă la ora 10, iar la juniori la ora 8.30.**

Etapa a II-a a juniorilor (50 km) a fost cîştigată de ŞT. E (T. M. Brăila) cu 1h 15:00, urmat — în acelaşi timp — de A. Ţicleanu (Olimpia), P. Dolofan (Steaua) ş.a. În clasamentul general conduce brăileanul Ştefan Ene.

1—0 cu Steagul roşu Braşov

Dinamo Bucureşti la a 5-a victorie consecutivă

Stadion: **Dinamo**; timp: bun; teren: **excelent**; spectatori: **aproximativ 7 000**; a marcat: **Varga — min. 30 din 11 m.**

DINAMO: Datcu 8 — Popa 7, Boc 7, Dinu 9, Ştefan 7, Ghergheli 5 (din min. 70 Sălceanu 7), Stoenescu 8, Pircălab 7, Varga 7, Lucescu 6, Haidu 5.

STEAGUL ROŞU: Papuc 8 — Ivăncescu 8, Jenei 7, Campo 6, Rusu 7, Pescaru 8, Alecu 7, Nicolae 5, Ardeleanu 4 (min. 50 Necula 5), Gane 7, Győrfi 6.

A arbitrat M. Rotaru (Iaşi)

★★ — ajutat la linie de M. Vasiliu (Ploieşti) şi... încurcat de multe ori de N. Negoiţă (Constanţa).

Începem cronica acestui meci cu relatarea finalului său. Pentru că partea a doua a acestei întîlniri şi, mai ales, ultimele 20—25 de minute, au fost mai aproape de adevăr, adică mai aproape de ceea ce aşteptăm de la echipele noastre de fotbal. Departe de a se resemna, ba, dimpotrivă, braşovenii, bine adunaţi în apărare, au ieşit din propriul teren mai des şi mai hotărîţi, s-au apropiat mai periculos de poarta lui Datcu. În repriza secundă, meciul a oferit faze dinamice la ambele porţi, s-a desfăşurat într-un ritm alert, a fost echilibrat. La o poartă — Lucescu, Haidu şi Dinu trăgeau pe lîngă bară sau Papuc reţinea spectaculos mingi destul de grele. La cealaltă — Nicolae, Győrfi, Pescaru şi Alecu încercau să aducă egalarea, dar mingea ocolea cu încăpăţînare poarta sau Datcu apăra.

Final atractiv. Pînă atunci însă (prima repriză — care a aparţinut bucureştenilor) am asistat la un joc modest, ca multe altele pe care le-am urmărit în acest retur. Pase greşite, aglomerări pe mijlocul terenului, lipsă de claritate în acţiunile ofensive. Şi, era să uităm: un arbitraj slab. Într-o eroare a conducătorului de joc a fost marcat golul. **În min. 30, Haidu, în plină viteză, a vrut să şuteze. A luftat şi a căzut. Campo era lîngă el, DAR NU L-A JENAT. Arbitrul, a acordat 11 m !?!** Varga a transformat. Şi, ca să-şi continue seria erorilor, arbitrul Rotaru a trecut cu vederea în min. 37 faultul comis de Rusu asupra lui Lucescu. Atunci era într-adevăr 11 m. Ca să nu mai vorbim şi de alte greşeli...

Concluziile după acest joc: Dinamo îşi continuă seria victoriilor (a 5-a consecutivă), manifestă constanţă în comportare şi ameninţă serios locul I; Steagul roşu a jucat mai bine decît o recomandă locul în clasament, a luptat mult pentru un meci egal.

Constantin ALEXE

La tineret: *Dinamo — Steagul roşu 6—1 (2—0).*

REZULTATE... REZULTATE... REZULTATE...

■ BASCHET. În Franţa, la Strassbourg, **în cadrul campionatului european feroviar masculin,** Rapid Bucureşti **a dispus de selecţionatele feroviare ale** Belgiei **(109—57)** şi Turciei **(73—49) în seria a III-a, calificîndu-se în turneul final, în care înfruntă echipele feroviare din** Polonia **(simbătă seara; rezultatul nu ne-a parvenit pînă la închiderea ediţiei),** U.R.S.S. **(duminică)** şi Bulgaria **(luni). Participă 14 echipe, alcătuind 4 serii.**

● **BASCHET.** Politehnica Buc. — Crişul Oradea **(f. A) 87—40 (40—19). Mai eficace Dumitrescu (24),** Vogel **(17),** respectiv Laioş **(18),** Bodor **(16);** Constructorul Buc. — I.C.F. Buc. **(f. A) 54—41 (24—18),** Preda **(21),** Pulieff **(22),** respectiv Iliescu **(21).** (C. PUFU — coresp.).

● **VOLEI: Restanţă, divizia B, masculin: Înainte Timişoara — Politehnica Timişoara 3—1 (—12, 4, 8, 8). TURNEUL 5—12 (div. A masc.): Brăila: I.C.F. Bucureşti — Farul Constanţa 3—2 (6, —14, —4, 16, 7); Ploieşti: Viitorul Bacău — Tractorul Braşov 3—2 (4, 7, —10, —8, 9); Bacău: Petrolul Ploieşti — Celuloza Brăila 3—1 (—11, 11, 15, 14).**

● **SCRIMA. Rezultate din etapa a III-a a campionatului naţional pe echipe. Floretă b.: Steaua — Petrolul 14—2, Medicina Tg. Mureş — Universitatea Buc. 5—11. Floretă f.: Steaua — Medicina 10—6, Medicina — Universitatea 8—8 (44—43), Spadă: Steaua — I.C.F. 13—2. Sabie: Steaua — Dinamo Braşov 12—4, Universitatea — Dinamo Bv. 7—9.**

● **RUGBY. Grivita Roşie — Gloria 11—6 (3—3). Realizatori: Irimescu (6), Veluda (3), Ţibuleac (2),** respectiv Naca **(6). (C. VALEANU—coresp.), Steaua — Progresul 27—6 (19—0). Realizatori: Penciu (15), Ionescu (3), Caragea (3), Durbac (3), Ciobănel (3).** respectiv Craioveanu **(3),** Ghica **(3). (A. PAPADIE—coresp.).**

● SCHI. — Cupa Federaţiei, concurs tradiţional cu care se încheie activitatea oficială a sezonului de schi, a început ieri în Bucegi cu proba de slalom uriaş (două manşe). Cursa, desfăşurată din Vîrful Furnica pînă la cabana Vîrful cu Dor, a fost deosebit de rapidă, punînd destule probleme schiorilor. REZULTATE, băieţi: 1. **Dorin Munteanu, 2. Dan Cristea, 3. Kurt Gohn.** Fete: 1. **Liana Biebea, 2. Mihaela Casapu, 3. Ioana Belu.** Cîştigătorii Cupei Federaţiei vor fi cunoscuţi azi, după slalomul special, deoarece în acest an trofeul se acordă învingătorilor la combinată.

LUPTE LIBERE. Ieri, în sala Progresul din Capitală, au continuat întrecerile finalelor. Din noianul rezultatelor, consemnăm cîteva mari surprize: campionii naţionali de anul trecut Gh. Stan (Unio Satu Mare — cat. 57 kg), I. Chirilă (Steaua — cat. 70 kg) şi T. Balaş (Steagul roşu Braşov — cat. 78 kg) au fost eliminaţi.

Astăzi va fi definitivată ierarhia la cele 8 categorii.

● **BOX. Aseară în sala Dinamo, echipa Dinamo Bucureşti a învins Prista Russe (Bulgaria) cu 8—3. Rezultate tehnice: Lumezeanu b.ab. 2 Iliev; Iuga b.p. Popov; Nebunoiu b.p. Sabriev; Murea b.p. Nikolov; Mihalcea b.ab. 2 Kadiev; Balbuzanov b.p. Ene (decizie eronată); Precup b.ab. 1 Vasiliev; Biulbiulian b.p. Andrei; Radoslav b.p. Cristea; Negoescu b.desc. 3 Pencev; Cocîrlea b.ab. 3 Saidenov.**

1. F. C. Argeş	18	10	3	5

Redacția și administrația: str. Vasile Conta nr. 16, tel. 11.10.05, interurban 72 și 286. Telex: sportrom buc. 180.

PROLETARI DIN TOATE ȚĂRILE, UNIȚI-VĂ!

sportul

4 pagini 30 bani

Anul XXIV Nr. 154 (5588)

Luni 15 aprilie 1968

ZIAR AL CONSILIULUI NAȚIONAL PENTRU EDUCAȚIE FIZICĂ ȘI SPORT

ETAPA A XIX-A — MANĂ CEREASCĂ PENTRU ECHIPELE BUCUREȘTENE

● Cinci partide terminate la diferență minimă ● F. C. Argeș și Steaua — amîndouă sub o umbrelă ● Dinamo București și-a anunțat „candidatura" ● Petrolul, Progresul și Rapid — fericitele etapei ● A. S. A. Tg. Mureș „plonjează" spre baraj ● Greșeli de arbitraj cu duiumul

ARENA CU UN MILION DE SPECTATORI

S-a spus de multe ori că echipele de fotbal ale Capitalei nu joacă niciodată acasă. Afirmația este, în mare parte, exactă...

Meritul e, în primul rînd, al publicului bucureștean, care, printr-un generos transfer de atenție față de oaspeți, anulează celebrul at home *britanic, care în traducere liberă, înseamnă:* acasă te ajută și zidurile.

Meritul e, în al doilea rînd, al jucătorilor bucureșteni, care, printr-o amnezie de tip superior, lasă în vestiar toate amintirile neplăcute din jocurile susținute în deplasare și se supun, de cele mai multe ori, legilor fair-play-*ului.*

Această situație este de două ori profitabilă. Stadionul Capitalei devine, efectiv, o scenă de afirmare pentru jucătorii tineri din provincie și în al doilea rînd, oferă milionului de telespectatori imaginea unei arene a condițiilor egale.

Acestea fiind zise, e momentul să amintim, pe de altă parte, că în ultimele două duminici „cavalerii fluierului" sînt singurii care fac opinie separată, încercînd, parcă, să se sustragă atmosferei. Din acest punct de vedere, trio-ul Sotir-Rotaru-Macovei a rămas dator „arenei cu un milion de spectatori", oferind marelui său public un cocktail în care sînt amestecate șovăiala, lipsa de curaj și spiritul de compensație, ca și cum ar dori cu orice preț să restabilească un „avantaj" la care publicul și jucătorii au renunțat de bună voie.

„Arena cu un milion de spectatori" are nevoie de campioni ai competenței, ai reflexului și ai obiectivității totale, pentru că ea este și trebuie să fie, în ultimă analiză, o școală a fotbalului.

★

Felicitări lui Gigi Tătaru! În numai 20 de minute, el a izbutit să fie (simultan) Constantin, Bone și... Nae Tătaru. Vreau să cred, însă, că pe drumul spre vestiar tînărul jucător și-a spus cu luciditate: „Poate că astăzi mi-a mers jocul pentru că apărarea arădeană a slăbit în final".

Dacă a fost așa, atunci e bine...

Ioan CHIRILA

Gornea a intervenit cu siguranță și a culeș balonul din fața lui Constantin și Voinea.

REZULTATE TEHNICE

„U" Cluj — Petrolul	1—2	(1—1)
„U" Craiova — Dinamo Bacău	1—0	(0—0)
A.S.A. Tg. Mureș — Progresul	0—0	
Farul — Rapid	1—1	(0—0)
F. C. Argeș — Jiul	3—0	(0—0)
Steaua — U.T.A.	1—0	(1—0)

CLASAMENTUL

1. F. C. Argeș	19	11	3	5	32—14	25
2. Steaua	19	10	5	4	32—20	25
3. Dinamo București	19	8	5	6	21—21	21
4. Farul	19	8	4	7	29—21	20
5. Jiul	19	8	3	8	26—23	19
6. „U" Craiova	19	9	1	9	25—24	19
7. Petrolul	19	9	1	9	20—19	19
8. Rapid	19	8	3	8	24—25	19
9. U.T.A.	19	8	2	9	18—17	18
10. „U" Cluj	19	7	4	8	21—26	18
11. Dinamo Bacău	19	9	0	10	22—31	18
12. A.S.A. Tg. Mureș	19	5	6	8	19—31	16
13. Progresul	19	4	7	8	18—24	15
14. Steagul roșu	19	5	4	9	12—23	14

ETAPA VIITOARE (21 aprilie)

Steagul roșu — U.T.A.
„U" Cluj — Farul
Petrolul — „U" Craiova
Jiul — A.S.A. Tg. Mureș
Steaua — Dinamo București
Dinamo Bacău — F. C. Argeș
Progresul — Rapid

GIMNASTELE NOASTRE AU LUAT UN START BUN ÎN ANUL OLIMPIC

● România — U.R.S.S. 370,30 — 375,35 p
● Zinaida Voronina prima la individual compus

Zinaida Voronina evoluează la paralele
Foto: T. ROIBU

Echipele feminine de gimnastică ale României (*Elena Ceampelea, Rozalia Filipescu, Lucia Chiriță, Rodica Apăteanu, Alina Goreac* și *Claudia Pandelescu*) și Uniunii Sovietice (*Larisa Petrik, Zinaida Voronina, Polina Astahova, Olga Karasiova, Alevtina Demianenko* și *Nadejda Dupleakova*) s-au prezentat ieri după-amiază în fața aparatelor cu exercițiile liber alese. Se încheiase și proba de sărituri (aparat la care componentele reprezentativei noastre au avut o bună comportare), Elena Ceampelea, campioana țării, își menținea avansul în fruntea clasamentului la individual compus și speram cu toții că echipa României este foarte aproape de un rezultat mare. Dar, un nefericit accident suferit de Elena Ceampelea la sărituri a lipsit-o pe reprezentanta noastră de posibilitatea de a evolua în continuare la nivelul dovedit anterior, scoțind-o practic din lupta pentru locul întîi și privind-o de o răsunătoare performanță. Deși la paralele ea a reușit totuși să termine cu bine exercițiul, la bîrnă nu a mai fost posibil acest lucru (a pierdut cel puțin 2,50 p) astfel că nota de 9,70 primită la sol (cea mai mare din concurs) i-a oferit doar o modestă satisfacție. Firesc, principalele favorite ale echipei sovietice, îndeosebi Petrik, Voronina, Karasiova și Demianenko, au „atacat" puternic, instalîndu-se comod pe primele locuri ale clasamentului. Dacă primele trei erau oarecum cunoscute specialiștilor noștri, Demianenko, pe care cu toții o vedeam pentru prima oară, a fost revelația serii. Din echipa noastră, în lipsa Elenei Ceampelea, greul a căzut pe umerii Rodicăi Apăteanu, Rozaliei Filipescu,

C. MACOVEI

(Continuare în pag. a 4-a)

SPAȚIUL VITAL AL TINERETII

Pare de necrezut și totuși, la Satu Mare, factori de răspundere ai proaspătului municipiu, au acceptat ideea ca o frumoasă bază sportivă școlară să fie, într-un fel, asimilată unui teren viran, indicat să găzduiască un bloc de locuințe!

Terenurile de handbal (cel mai bun din localitate), de baschet (bituminat), de volei, porticul de gimnastică, pistele de sărituri pe care se perindă, zilnic, nu numai cei aproape 2500 de elevi ai Liceului nr. 2, dar și alți sportivi din Satu Mare, urmează să cedeze locul unei clădiri care va adăposti, probabil, cîteva zeci de familii.

Este adevărat, în locul bazei lor complexe, cei 2500 de elevi vor fi înzestrați — firește, după un oarecare interval de timp — cu un teren de handbal și unul de baschet, precum și cu o tribună realizată prin recuperarea cărămizilor actualului zid împrejmuitor. Schimbul este, însă, net. dezavantajos deoarece în locul a 5—6 amenajări diferite ei primesc numai două, iar noua bază se va realiza pe locul ocupat de mica seră de flori a școlii (pe care o va regreta nu numai profesorul de științele naturii!) și pe o porțiune din actuala curte a școlii. Curtea școlii, care îndeplinește o altă funcție, va cunoaște la rîndul său, o densitate crescută, datorită faptului că pe o altă latură a incintei liceului urmează să se construiască un internat de 800 locuri, destinat unei școli din apropiere.

Dar, pe de altă parte, amplasarea blocului îi va dezavantaja și pe viitorii lui locatari, care, în mod cert, nu vor putea duce o existență liniștită în vecinătatea unei atît de mari aglomerații școlare.

Edilii din Satu Mare intenționează să implanteze o construcție și pe terenul de handbal al Școlii profesionale forestiere. Avînd, însă, în vedere faptul că acest teren era prost îngrijit se poate presupune că măsura are un caracter punitiv. Totuși, n-ar trebui să se uite că această urbe de pe malul Someșului are o veche tradiție sportivă, că așa cum ea a dat țării elemente de valoare mondială la scrimă, ar putea să se afirme cîndva și la handbal sau în alte sporturi.

Pentru aceasta este necesar, însă, ca organele de resort și toți factorii de răspundere, să arate mai multă înțelegere față de problema bazelor sportive școlare. Aceasta este o problemă de interes major nu numai pentru mișcarea noastră sportivă, care își trage seva viitoarelor performanțe și victorii internaționale din această masă uriașă a tineretului care trece azi, în totalitatea ei, prin băncile școlii. Este o problemă de interes vital și pentru viitoarele noastre generații care își formează în anii de școală, pe lîngă o bună pregătire profesională și culturală, sănătatea, vigoarea, un echilibru biologic, absolut necesar în condițiile societății moderne.

Să cruțăm, deci, aceste spații vitale ale tineretului dacă îl vrem, cu adevărat, apt din toate punctele de vedere să răspundă tuturor solicitărilor ce-i revin pentru înflorirea continuă a patriei.

I. MITROFAN

PE PARCURSURILE DE OBSTACOLE...

Ieri, pe baza hipică din calea Plevnei — o nouă competiție rezervată tinerilor călăreți. În fotografie: *Manuela Bogza*

DESCHIDEREA ACTIVITĂȚII DE ZBOR

O SPLENDIDĂ DEMONSTRAȚIE DE MĂIESTRIE ȘI CURAJ

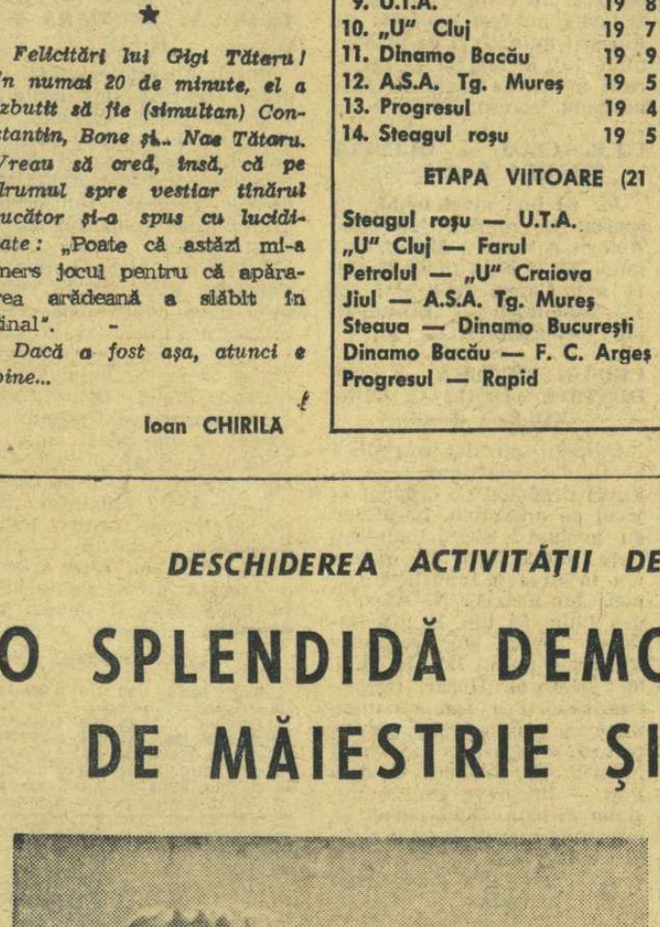

Vin spre punctul fix — parașutiștii!...
Foto: ȘT. CIOTLOȘ

Duminică, sute de bucureșteni au ținut să fie prezenți la deschiderea oficială a sezonului sportiv aviatic. Aerodromul Clinceni, îmbrăcat sărbătorește, și-a primit oaspeții sub cupola albastră a primăverii. Este ora 10... Piloții, parașutiștii, planoriștii — aliniați în fața aparatelor de zbor — sînt gata de start. Despre semnificația acestei tradiționale sărbători aviatice vorbește generalul locotenent **VASILE ALEXE**, președintele F.A.R.

Sezonul sportiv aeronautic a fost deschis!... Pe marea scenă a înălțimilor evoluează, rînd pe rînd, așii aviației noastre. Remorcate de avioane sau înălțate cu automosorul, suplele planoare sînt ridicate în văzduh. Zborul lor elegant, îndrăzneț, cucerește publicul. Pe verticala aerodromului evoluează acum maestrul emerit al sportului **Ștefan Calotă**. El pilotează un **Zlin** de înaltă acrobație și la sfîrșitul „reprizei" de curaj și măiestrie primește aplauze la scenă deschisă. Parașutiștii — în frunte cu **Gheorghe Iancu** — execută salturi spectaculoase în grup și în stea. Pe un **Blanik** argintiu, maestrul zborului fără motor ing. **Mircea Finescu** încîntă privirile.

Cu ocazia deschiderii activității de zbor, demonstrații asemănătoare au avut loc pe toate aerocluburile din țară.

24 ore

STEAUA ÎN C. C. E. LA SPADĂ

Intre 19 și 21 aprilie vor avea loc la Heidenheim **(Republica Federală a Germaniei) întrecerile din cadrul „Cupei campionilor europeni" la spadă. La competiție participă și campioana țării noastre, formația** Steaua București.

Politehnica București a învins C. U. Clermont Ferrand

Baschetbalistele antrenate de Grigore Costescu au jucat foarte bine în compania formației franceze Clermont Ferrand și au învins la scor: 81—54 (38—20). Au marcat: Haralambie (4), Tafian (2), Dumitrescu (29), Pruncu (14), Diaconescu (5), Ciocan (9), Ghiță (6), Vogel (8), Chelaru (4) respectiv, Tojavic (29), Petro (9), Prat (1), Marsy (6), Petitgas (2), Salois (6) și Challetz (1).

Jucătorii de tenis de masă la Lyon

Astăzi, au plecat la Lyon reprezentativele de tenis de masă ale României care vor participa la campionatele europene. Au făcut deplasarea: Maria Alexandru, Eleonora Mihalca, Viorica Ivan, Dorin Giurgiucă, Radu Negulescu, Adalbert Rethi și Tiberiu Covaci, **însoțiți de antrenorii Ella Constantinescu și F. Paneth.**

Trimisul nostru special la C. M. de scrimă tineret,
SEBASTIAN BONIFACIU, ne transmite:

Duminică sumbră pentru sportivii noștri...

LONDRA, 14 (prin telefon). Spadasinii și sabrerii noștri în care am fost înclinați să ne punem mai mari speranțe decît în floretiști, ne-au oferit duminică dimineața — cu excepția lui Pongrat — o serie de decepții.

Campionul mondial de anul trecut, Pongrat, și-a apărat pînă acum cu succes titlul (și sperăm să o facă și în continuare) trecînd primul tur fără nici o înfrîngere. El a întîmpinat o rezistență mai dîrză doar din partea polonezului **Pardzulski.** Iată și rezultatele obținute de Pongrat în primul tur: 5—4 cu **Pardzulski și Wikowski (S.U.A.), 5—2 cu Wild (Elveția), 5—1 cu Koks (Ol.) și Musafer Geliger (Turcia).**

În turul II, reprezentantul nostru a suferit o înfrîngere în fața olandezului **Mattie Villerius**, cu 5—2, dar a cîștigat toate celelalte asalturi: **5—4 cu Bayerstättel, 5—2 cu Oleg Kamiz (U.R.S.S.), 5—3 cu Gabor Salomon (Ung.) și S. Wild (Elv.).**

Celălalt spadasin, **C. Duțu**, a avut nesansa să susțină primul asalt cu italianul **Gian Luigi Piacella**, unul dintre protagoniștii seriei. Stăpînit de emoție, Duțu a pierdut cu 5—1. Apoi, cu același scor, a cedat și în fața englezului **Ralph Johnson.** Abia în asaltul al treilea, cu irlandezul **Timothy Bouchier-Hayes,** Duțu a putut să-și desfășoare în voie toate cunoștințele, cîștigînd cu 5—1. În continuare, el a mai obținut victorii la **Erwin Baumgartner** (Austria) cu 5—1 și la portughezul **Marcal,** cu 5—3, calificîndu-se în turul II.

Aici, însă, Duțu a fost întrecut de sovieticul **Samoșkin** (5—4), apoi de polonezul **Koszijewski** (5—3), de portughezul **Abreu** (5—4) și de olandezul **Koks** (6—5). Duțu a înregistrat doar o victorie: la italianul **Antonio Grande** cu 5—4.

Tudor Petruș, care a completat lotul de spadă, a debutat cu succes acumulînd în primul tur 3 victorii: la

(Continuare în pag. a 4-a)

Studentele timișorence la prima înfrîngere în acest campionat!

Etapa a doua a returului campionatelor naționale de handbal, divizia A, masculin și feminin s-a soldat în general cu rezultate scontate, excepție făcînd înfrîngerea Universității Timișoara din campionatul feminin. Iată pe scurt relatarea jocurilor disputate.

DIVIZIA A, FEMININ

Politehnica Galați — Universitatea Timișoara 8—7 (4—5). Jucătoarele de la Politehnica au realizat surpriza etapei și, totodată, a acestui campionat, învingînd pe lidera clasamentului, care nu a cunoscut înfrîngerea pînă la această întîlnire. Partida s-a ridicat la un bun nivel tehnic, fiind presărată cu multe faze dinamice. Gălățencele au meritat victoria, avînd ca principale realizatoare pe: Ruja (4) și Oțelea (2). De la jucătoarele oaspe, cele mai multe puncte le-au realizat Rigo (2) și Secheli (2). A arbitrat bine P. Tircu (București). **(T. SIRIOPOL**-coresp.). **Rapid București — Mureșul Tg. Mureș 14—4 (9—0).** Bucureștencele și-au asigurat victoria în prima repriză cînd adversarele lor s-au arătat complet timorate. După pauză, mureșencele s-au trezit la realitate, jucînd de la egal la egal cu învingătoarele. Păcat că acest reviriment s-a produs abia în finalul partidei, cînd handicapul nu a mai putut fi redus. Au înscris Băicoianu (5), Culea (4), Topîrlan (3), Petrache și Oancea pentru Rapid și Baczö (2) și Sebeni (2) — o tînără cu frumoase perspective — pentru Mureșul. A arbitrat bine Dieter Tatler (Brașov). **Confecția București — Rulmentul Brașov 24—18 (10—6).** Scor de întîlnire masculină. Bucureștencele au obținut victoria, în special pe contraatacuri inițiate cu măiestrie de portarul Irina Naghi (căreia i-am fi acordat calificativul foarte bine, dacă în final nu ar fi primit 4—5 goluri perfect parabile, așa că...). Rulmentul Brașov a dat o ripostă dîrză, îndeosebi în repriza secundă, dar deficiențele de apărare (și în special de așezare) au costat-o. Probabil că altul ar fi fost rezultatul, dacă această echipă avea și antrenor care să o conducă! Cele mai multe puncte au fost înscrise de Ilie (11) și Nedelcu (5) pentru Confecția, respectiv Liess (6), Prundaru și Oancea (3) pentru Rulmentul. A arbitrat satisfăcător A. Grulanu (Ploiești). **Universitatea București — Progresul București 10—2 (1—2).** Partidă de uzură (primul gol în min. 11 Universitatea București și egalarea abia în min. 20). Conduse la pauză, studentele s-au concentrat mai mult în partea doua a meciului și folosind cu succes contraatacurile au realizat victoria, dar nu fără emoții. O mențiune pentru ambii portari: Velicu și Ciceu. Au înscris Arghir (3), Furcoi (3), Sramko (2), Leonte și Dobîrceanu pentru studente, respectiv Oțelea și Vîrlan pentru Progresul. A arbitrat bine: Gh. Popescu (București). (Mariana Borzea — coresp.). **Liceul nr. 4 Timișoara — Constructorul Timișoara 9—7 (5—4).** Tinerele handbaliste, deși au mai susținut un meci oficial în timpul săptămînii cu Universitatea, au dominat această partidă, creînd spectaculoase combinații la semicerc, care le-au dat posibilitatea să cucerească două puncte foarte necesare, ținînd seama de poziția lor în clasament. Principalele realizatoare: Metzenrath (4) pentru Liceul nr. 4 și Franz (2) pentru Constructorul.

DIVIZIA A, MASCULIN

Universitatea Cluj — C.S.M. Reșița 29—18 (13—7). Confirmînd forma bună din prima etapă a returului, studenții și-au depășit adversarii în special la capitolul atac, realizînd un joc spectaculos. Cele mai multe goluri au înscris Roth (7) pentru Universitatea și Schena (5) pentru C.S.M. Reșița. Corect arbitrajul lui O. Schuster (Sibiu). **(P. Radavni**-coresp.). **Dinamo Bacău — Dinamo Brașov 20—14 (10—7).** Joc confuz în care fazele de handbal curat s-au putut număra pe degete. Și aspectul disciplinar al celor două echipe a lăsat de dorit. Paraschiv (5) și Pap (5) pentru băcăuani și Bening (6) pentru Dinamo Brașov au fost autorii celor mai multe puncte. **(Ilie Iancu-coresp.). Rafinăria Teleajen — Dinamo București 14—21 (6—9).** Cu Costache II și Titus Moldovan în formă foarte bună Dinamo București a imprimat întîlnirii o notă ofensivă oferind spectatorilor (și cu concursul gazdelor) un meci frumos și disputat. Autorii celor mai multe goluri: Rotaru (6) pentru Rafinăria Teleajen și Licu (6), Costache II (4) și Moldovan (4) pentru Dinamo București. **(Șt. Ionescu-coresp.). Textila Cisnădie — Universitatea Buc. 21—18 (11—9).**

Întîlnirea Steaua — Politehnica Timișoara a fost amînată.

Una din frumoasele acțiuni inițiate de rugbyștii de la Dinamo, în care tenacele Zlătoianu a făcut șah-mat apărarea echipei Constructorul...

Foto: V. BAGEAC

În „Cupa primăverii"

O etapă a gazdelor

Duminică, în cadrul „Cupei primăverii" la rugby, au fost programate meciurile din etapa a V-a, ultima din tur. Iată, pe scurt, relatările corespondenților noștri.

● CONSTRUCTORUL — DINAMO 9—12 (6—6). Puțin a lipsit ca Dinamo să părăsească învinsă terenul de către o echipă care a luptat din răsputeri pentru obținerea victoriei. Constructorul a condus cu 6—0, dar a fost egalată la pauză. La reluare, dinamoviștii și-au revenit, însă finalul partidei a aparținut iarăși rugbyștilor de la Constructorul. Învinșii n-au avut finalitatea necesară. Realizatori: **Boiangian, Popescu** — lovituri de pedeapsă și **Jabin** (drop) pentru Constructorul, **Leonte** (trei lovituri de pedeapsă) și **Răşcănescu** (încercare) pentru Dinamo. A condus cu scăpări — care n-au influențat însă rezultatul — **dr. G. Eftimescu.**

D. DUMITRESCU

● POLITEHNICA IAȘI — FARUL CONSTANȚA 3—3 (0—0). Gazdele au ratat victoria datorită lipsei de formă a lui **Rosenberg,** care a ratat două lovituri de pedeapsă din poziții favorabile, precum și a greșelilor comise în grămezi de către **Coman.** Au înscris: **Rujioiu,** în minutul 58, pentru gazde (lovitură de pedeapsă) și **Cristea,** minutul 67, pentru oaspeți (lovitură de picior căzută). A arbitrat bine **Fl. Tudorache.**

D. DIACONESCU

● ȘTIINȚA PETROȘENI — RULMENTUL BÎRLAD 9—3 (3—3). Joc deschis, cu faze rapide și atractive, în care linia de treisferturi a studenților a dominat autoritar. Cei mai activi: **Dragoș, Ionescu** și **Pop** de la Știința, **Florescu** și **Mihalașcu** de la Rulmentul. Au marcat: **Dragoș** — o lovitură de pedeapsă și o încercare și **Iliescu** — încercare pentru învingători, respectiv **Florescu** — lovitură de pedeapsă. A arbitrat bine **D. Lemneanu.**

T. CORNEA

● AGRONOMIA CLUJ — UNIVERSITATEA TIMIȘOARA 9—14 (6—9).

DINAMO ȘI STEAUA ÎNVINSE!

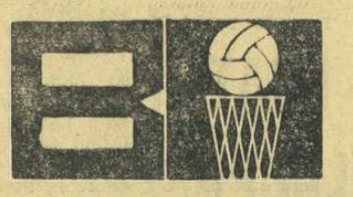

MASCULIN

POLITEHNICA IAȘI — UNIVERSITATEA CLUJ 52—51 (31—26). Joc confuz cu multe greșeli. La slaba calitate a partidei au contribuit și arbitrii bucureșteni **M. Petrea** și **I. Șerbănescu,** care s-au contrazis de multe ori, provocînd discuții, atît pe teren, cît și în tribună. Cei mai buni: **Mihailiuc** (16) și **Vișoianu** (13), respectiv, **Vizi** (14) și **Rühring** (13). **(I. LEIZERIUC** — coresp.).

FARUL CONSTANȚA — I.C.F. BUCUREȘTI 49—48 (21—23). Partidă de slab nivel tehnic. Sub orice critică arbitrajul prestat de **M. Aldea** (Ploiești) și **V. Chioreanu** (Cluj). Condamnabilă ieșirea nesportivă a jucătorului-antrenor **M. Nedef,** care în finalul meciului și-a lovit adversarul intenționat. **(E. DUMITRESCU** — coresp.).

UNIVERSITATEA TIMIȘOARA — CRIȘUL ORADEA 77—60 (37—31). Partidă plăcută în care oaspeții au rezistat ritmului impus de gazde doar 10 minute. Bine conduși de pe margine de antrenorul **Fr. Printz,** studenții au făcut un joc combinativ, eficace. Foarte bun arbitrajul lui R. Spiru și M. Tănăsescu (București). **(P. ARCAN** — coresp. principal).

POLITEHNICA GALAȚI — DINAMO BUCUREȘTI 85—82 (42—40). Avînd în vedere valoarea de necontestat a dinamoviștilor, rezultatul apare, evident, ca o surpriză. În fața unei echipe dezlănțuite, oaspeții au fost nevoiți să încline steagul. Meciul a fost dramatic, cu fază electrizante, cu răsturnări de scor spectaculoase. Cei mai buni: **Samson** (23), **Chivulescu** (21), **Baltag** (18) de la gazde și **Novac** (26), **Albu** (17), **Diaconescu** (16) de la bucureșteni. Bun arbitrajul lui **C. Negulescu** și **V. Kadar. (T. SIRIOPOL** și **GH. ARSENE** — corespondenți).

POLITEHNICA BUCUREȘTI — STEAUA 79—68 (41—37). Jucînd foarte bine, studenții au reușit să-i învingă pe campioni. Meciul a fost plăcut, cu multe faze frumoase, în care studenții au avut meritul principal. Steaua ni s-a părut dezorientată, mai ales că omul nr. 1, **Nosievici,** nu a evoluat la valoarea lui, fiind accidentat. Echipa antrenată de prof. **V. Popescu** a jucat foarte bine și acum după ce Universitatea Cluj și I.C.F. au pierdut jocurile, are toate șansele să se claseze pe locul trei în campionat. S-au remarcat: **Iekely** (28), **Dudescu** (14), **Purcăreanu** (12), **Popa** (5), **Haneș** (9) de la învingători. Cu multe greșeli arbitrajul prestat de dr. D. Chiriac și V. Stinghe.

FEMININ

UNIVERSITATEA CLUJ — PROGRESUL BUCUREȘTI 60—39 (33—18). Joc lipsit de spectaculozitate, de un nivel tehnic modest. Cu toate că au cîștigat, studentele au ratat exasperant de mult. Cele mai eficace: **Horvat** (14), **Rizescu** (12), **Păcuraru** (10) de la gazde, respectiv **Tita** (13). Au condus bine **Gh. Dutka** și **Gh. Masler.**

VOINȚA BRAȘOV — RAPID BUCUREȘTI 61—67 (28—33). Meci disputat și plăcut, în care victoria a revenit pe merit bucureștencelor. Realizatoare principale: **Simon** (19), **Sala** (18) de la Voința, **Chiraleu** (14), Bițu (13) de la Rapid. **(P. DUMITRESCU** — coresp.).

VOINȚA BUCUREȘTI — MUREȘUL TG. MUREȘ 47—44 (19—20). Ambele formații au luptat cu îndîrjire pentru victorie, deoarece situația în clasament o au foarte precară. Succesul realizat de bucureștence le mai dă speranțe de rămînere în prima divizie a țării. **Spiridon** (ca întotdeauna) (22) și **Nedelcu** (12), respectiv **Balasz** (15) și **Csorvassy** (13) au fost mai bune.

VITEZIȘTII S-AU ÎNTRECUT LA TR. SEVERIN

Centrul orașului Turnu Severin a cunoscut ieri o animație deosebită. Specialiștii vitezei pe circuit — 56 de motocicliști — și-au dat întîlnire aici pentru a disputa prima cursă a sezonului.

REZULTATE TEHNICE: cl. 125 cmc: 1. AL. SCHULER (Steaua), 2. M. Pop (Steaua), 3. T. Popa (Metalul); *175 cmc:* 1. M. POP, 2. Al. Schuler, 3. T. Popa; *250 cmc:* 1. GH. ION (Steaua), 2. Al. Ionescu Cristea (Steaua), 3. Șt. Iancovici (Metalul); *350 cmc:* 1. GH. ION, 2. Fl. Ștefan (Locomotiva Ploiești), 3. V. Szabo (Steaua); *ataș:* 1. M. DĂNESCU — AL. IONESCU CRISTEA (Steaua), 2. Șt. Csorbași — I. Csorbași (I.R.A. Tg. Mureș), 3. Șt. Viuleț — Șt. Țiplica (Locomotiva Ploiești).

GH. MANAFU
coresp. principal

CAMPIONATUL BUCUREȘTEAN AL MOTORETELOR „CARPAȚI"

Comisia municipală de motociclism din București, în colaborare cu Ministerul Comerțului Interior, a organizat, duminică, pe ruta București — Oltenița — București (126 km) etapa I a campionatului municipiului București de regularitate și rezistență pe motorete „Carpați", contînd pentru campionatul național. La acest concurs au luat startul 20 de concurenți.

REZULTATE TEHNICE: 1-4. A. Kvasniovschi, G. Negoescu, A. Negrotă, A. Rizescu (toți cu 0 puncte penalizare); 5. T. Horvath — 1 punct penalizare; 6. T. Iordănescu — 2 p pen.; 7. I. Corneanu — 5 p pen.; 8. E. Desideriu — 7 p pen.; 9. C. Pozzi — 15 p pen.

O etapă interesantă

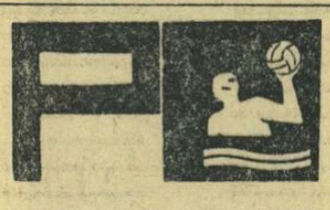

A doua etapă a diviziei A la polo, desfășurată ieri în trei orașe ale țării, a fost destul de interesantă. La București, campionii țării au avut destule emoții pînă a-și asigura victoria; la Cluj studenții de la I.C.F. au realizat un nesperat succes, în vreme ce Voința a întrecut rutinata formație a Crișului, iar la Timișoara, Industria Liniei și Vagonul Arad au ținut încordată atenția publicului prin evoluția punctelor înscrise.

Dar, iată rezultatele, însoțite de succinte cronici:

DINAMO BUCUREȘTI — RAPID BUCUREȘTI 6—4 (0—1, 1—1, 3—1, 2—1). Joc strîns pînă în final, cînd dinamoviștii s-au impus prin atacuri mai clare, finalizate cu promptitudine. De menționat că Rapid a fructificat toate cele patru lovituri de la 4 m, în vreme ce Dinamo a înscris doar două, tot din patru încercări. **(A. ANDRONIC** — coresp.).

POLITEHNICA CLUJ — I.C.F. 2—3 (1—0, 0—1, 0—1, 1—1). După un meci de slabă valoare tehnică, în care gazdele au înotat mai mult, dar oaspeții au frînat ritmul de joc, acționînd lent și prudent, victoria a revenit I.C.F.-ului. Au înscris: Daroczi și Spingold pentru învinși, respectiv Silha, Kroner și Alexandrescu. A arbitrat bine A. Kiss (Tg. Mureș).

VOINȚA CLUJ — CRIȘUL ORADEA 8—5 (1—1, 3—1, 1—1, 3—2). **A fost o întîlnire** cu multe faze dinamice, în care ambele formații și-au axat acțiunile pe ofensivă. Clujenii au fost mai incisivi. Au înscris: Rusu 3, Füllöp 2, Nagy 2, Szilagy pentru Voința, respectiv Lengyel 2, Alexandrescu 2, Rujinschi. Corect arbitrajul lui S. Simon (Tg. Mureș). **(N. TODORAN** — coresp.).

INDUSTRIA LÎNII TIMIȘOARA — VAGONUL ARAD 7—7 (1—2, 1—1, 1—3, 4—1). O partidă interesantă, datorită evoluției palpitante a scorului. Au înscris Bernstein 2, Cinteanu 2, Roth 2, Reiter pentru timișoreni, Hugel 5, Albert și Contoc pentru arădeni. A condus bine arbitrul N. Nicolaescu (București). **(ST. MARTON** — coresp.).

În „Cupa primăverii"

O etapă a gazdelor

Duminică, în cadrul „Cupei primăverii" la rugby, au fost programate meciurile din etapa a V-a, ultima din tur. Iată, pe scurt, relatările corespondenților noștri.

● CONSTRUCTORUL — DINAMO 9—12 (6—6). Puțin a lipsit ca Dinamo să părăsească învinsă terenul de către o echipă care a luptat din răsputeri pentru obținerea victoriei. Constructorul a condus cu 6—0, dar a fost egalată la pauză. La reluare, dinamoviștii și-au revenit, însă finalul partidei a aparținut iarăși rugbyștilor de la Constructorul. Învinșii n-au avut finalitatea necesară. Realizatori: **Boiangian, Popescu** — lovituri de pedeapsă și **Jabin** (drop) pentru Constructorul, **Leonte** (trei lovituri de pedeapsă) și **Răşcănescu** (încercare) pentru Dinamo. A condus cu scăpări — care n-au influențat însă rezultatul — **dr. G. Eftimescu.**

D. DUMITRESCU

● POLITEHNICA IAȘI — FARUL CONSTANȚA 3—3 (0—0). Gazdele au ratat victoria datorită lipsei de formă a lui **Rosenberg,** care a ratat două lovituri de pedeapsă din poziții favorabile, precum și a greșelilor comise în grămezi de către **Coman.** Au înscris: **Rujioiu,** în minutul 58, pentru gazde (lovitură de pedeapsă) și **Cristea,** minutul 67, pentru oaspeți (lovitură de picior căzută). A arbitrat bine **Fl. Tudorache.**

D. DIACONESCU

● ȘTIINȚA PETROȘENI — RULMENTUL BÎRLAD 9—3 (3—3). Joc deschis, cu faze rapide și atractive, în care linia de treisferturi a studenților a dominat autoritar. Cei mai activi: **Dragoș, Ionescu** și **Pop** de la Știința, **Florescu** și **Mihalașcu** de la Rulmentul. Au marcat: **Dragoș** — o lovitură de pedeapsă și o încercare și **Iliescu** — încercare pentru învingători, respectiv **Florescu** — lovitură de pedeapsă. A arbitrat bine **D. Lemneanu.**

T. CORNEA

● AGRONOMIA CLUJ — UNIVERSITATEA TIMIȘOARA 9—14 (6—9).

Rapid și Penicilina învingătoare în deplasare

I.C.F., Mureșul și Alumina (masculin) au retrogradat în divizia B

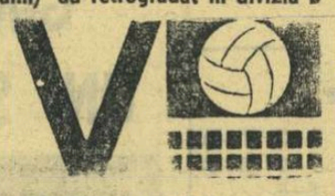

MEDICINA BUCUREȘTI — PENICILINA IAȘI (f, A) 0—3 (7, 0, 5). Continuînd seria jocurilor bune, ieșencele au dispus comod de tînăra formație bucureșteană. Medicina a ținut piept tirului dezlănțuit de **Căunei** și **Nan** (bine dirijate de Zabara și servite de Chirițescu) doar o parte a primului set. În mai puțin de o oră ostilitățile au fost încheiate, cu toată strădania depusă de **Pandrea** și **Ceamurian,** care au muncit în zadar, deoarece forma slabă manifestată de Klein și Zaharescu a dereglat totalmente mecanismul Medicinei. Nu de mult aceste talentate jucătoare ne ofereau prilejul de a consemna aportul meritoriu în multe partide susținute de echipa lor. Dar, se pare, laudele le-au făcut un deserviciu, ele crezînd că în umbra elogiilor trecute își pot permite relaxări în dauna echipei. Victoria Penicilinei este meritată, chiar și cu acest zdrobitor rezultat, deoarece a acționat ca o adevărată echipă și revirimentul anunțat pentru retur n-a fost o promisiune deșartă. Au arbitrat bine, A. Dinicu și N. Mateescu. **(I. D.).**

C.S.M. SIBIU — RAPID (f, A) 0—3 (7, 13, 6). Sibiencele au greșit mult în linia a doua permițînd feroviarelor să puncteze decisiv prin **Baga, Szekely** și **Tudora** bine servite de **Rebac.** A condus slab St. Stănescu-Ploiești. **(Gh. Topîrceanu**-coresp.).

UNIVERSITATEA CRAIOVA — DRAPELUL ROȘU SIBIU (f, A) 3—1 (—9, 15, 11, 10). Fără să strălucească, gazdele au obținut o victorie meritată, după un meci în care ambele echipe au arătat serioase carențe de ordin tehnic și mai ales tactic. O mențiune pentru **Marinescu** — cea mai bună de pe teren. **(Șt. Gurgui**-coresp. principal).

FARUL CONSTANȚA — UNIVERSITATEA CLUJ (f, A) 3—0 (2, 6, 7). O victorie ușoară obținută în fața unei formații care trăiește numai prin puterea de luptă a **Anei Mocanu.** S-au evidențiat de la Farul: Anghel și Fenechiu. Bun arbitrajul prestat de N. Gălășescu și M. Albuț — București **(L. Bruckner**-coresp.).

REZULTATELE TURNEULUI FINAL PENTRU LOCURILE 5—12 ÎN DIVIZIA A, MASCULIN: simbătă: Minerul B. Mare-Alumina Oradea 3—0 (12, 13, 10); duminică: Viitorul Bacău-Tractorul Brașov 3—1 (7, —12, 4, 9), Celuloza Brăila-Petrolul Ploiești 3—2 (11, —14, —10, 11, 15); Farul Constanța-I.C.F. București 3—1 (—10, 8, 5, 10), Minerul B. Mare-Alumina Oradea 3—0 (5, 15, 11). CLASAMENT: 5. Viitorul Bacău, 6. Tractorul Brașov, 7. Petrolul Ploiești, 8. Celuloza Brăila, 9. Farul Constanța, 10. I.C.F., 11. Minerul B. Mare, 12. Alumina Oradea. **Ultimele trei clasate (I.C.F., Minerul și Alumina) retrogradează în divizia B.**

Sper că începutul nu va decepționa!

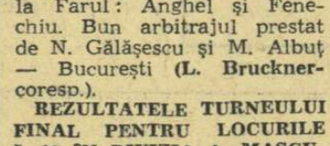

Ieri, aflux de spectatori pe hipodromul din Ploiești, deși fluctuațiile atmosferice din cursul săptămînii au determinat o bună reticență în rîndurile pasionaților din Capitală. Judecînd după faptul că mulți spectatori veneau și înaintea ultimelor două curse, puteam trage concluzia că aceștia erau de proveniență locală. Ploieșteni get-beget !...

Desigur, faptul este îmbucurător. Începe să pulseze o nouă viață în inima hipismului nostru.

Dar ziua de ieri a mai marcat și o serie de evenimente în viața hipodromului ploieștean cu care nu fusesem obișnuit. Mai întîi oamenii de la tablă și-au îndeplinit foarte conștiincios datoria, anunțînd recordurile după fiecare cursă. Stația de amplificare a redat muzică atractivă, iar în unitățile T.A.P.L.-Ploiești, barmanul Brumaru Matei s-a comportat în mare vervă și plin de bunăvoință.

Alergările au fost de o atractivitate deosebită și — culmea — s-a renunțat la formula de o originalitate dubioasă, ca toate cursele să fie, neapărat handicapuri. S-a alergat și-o grupă !

Sub această avalanșă de constatări îmbucurătoare, mărturisesc sincer, că toate intențiile mele belicoase de a face o cronică „tare", s-au dus dracului !... Se poate deci mai bine ! Și cum sînt un sentimental din fire...

Constrîns de spațiu mă voi referi în cîteva cuvinte de latura tehnică a reuniunii. În premiul de Aprilie — prima alergare mai importantă a anului — Gh. Tănase a dobîndit o victorie de cert spectacol cu Nehoiu II, fiindcă a știut să speculeze toate detaliile cursei. Cam rar i se-ntîmplă, dar acum i-a reușit de minune !

Mai consemnez faptul că din cele șapte curse ale zilei, cinci cîștigători și-au corectat recordul carierei. O mențiune deosebită pentru caii antrenați de Marcu Traian și Vasile Gheorghe. Au fost prezentați, în ansamblu, la un nivel superior.

Iată cîștigătorii zilei de ieri:

I. Glonț (T. Marcu), Val Vîrtej.
II. Elești (I. Toderaș), Felix, Fănișor.
III. Sonia (G. Grigore), Nerval.
IV. Jalba (I. Gîrbea), Soia, Hîrtop
V. Nehoiu II (G. Tănase), Jăratec.
VI. Hindus (Gh. Vasile), Sfada, Radir.
VII. Artera (Al. Nacu), Aura.

Niddy DUMITRESCU

PE ECRANE:

film distins cu:
— Marele Premiu — Berlin 1958
— Marele Premiu al Asociației Criticii Britanice 1958
— Marele Premiu — Mar del Plata 1959

fotbal

ÎN DIVIZIA B

POLITEHNICA IAȘI ȘI VAGONUL ARAD CONTINUĂ SĂ CONDUCĂ

Seria I

POIANA CÎMPINA — ELECTRONICA OBOR 2—0 (0—0)

Echipa locală a făcut cel mai bun joc din actualul sezon. Forma bună a portarului Sabo (Electronica) a salvat pe bucureșteni de la o înfrîngere mai severă. În min. 60 Sabo s-a accidentat și a fost schimbat. Golurile au fost marcate de Fătu (min. 62) și Iordache (min. 85). Foarte bun arbitrajul lui M. Ispas — Mediaș. **(C. Virjoghie,** coresp.).

METROM BRAȘOV — CHIMIA SUCEAVA 1—1 (1—1)

Brașovenii au dominat copios, dar au greșit tactic. Rezultatul de egalitate îi nedreptățește pe metromiști, mai ales pentru faptul că egalarea s-a produs ca urmare a unei grave greșeli a portarului brașovean și a liniei de apărare. Au înscris: Selimesi (min. 20) pentru Metrom, Borcău (min. 33) pentru Chimia. A condus bine C. Petrea — București. **(C. Gruia,** coresp. principal).

VICTORIA ROMAN — POLITEHNICA BUCUREȘTI 0—1 (0—1)

Joc de nivel tehnic mediocru, terminat cu victoria meritată a oaspeților. A înscris: Păiș (min. 3). În min. 89 arbitrul S. Nicolau — Constanța, care a condus slab, a anulat un gol valabil, marcat de același Păiș, pe motiv de ofsaid. **(G. Groapă,** coresp.).

METALUL BUCUREȘTI — FLACĂRA MORENI 0—0

Speram să asistăm la un joc bun, viu disputat, deoarece atît bucureștenii, cît și jucătorii de la Flacăra sînt capabili să ofere publicului spectacole agreabile. Dar, de data aceasta, cele două echipe s-au întrecut în greșeli tehnice și jucătorii au așteptat cu multă bucurie fluierul final. Totuși, au fost și cîteva flori rare: Albină (Flacăra) și Voinea (Metalul) care au încercat să facă cîte ceva, dar nu au găsit înțelegere din partea colegilor lor. Mediocru arbitrajul lui O. Calugherovici — Brașov. **(M. Popescu** — coresp.).

CEAHLĂUL P. NEAMȚ — C.F.R. PAȘCANI 2—1 (1—0).

Autorii golurilor: Meder (min. 12), Zaharia (min. 83 din 11 m), respectiv Marinescu (min. 68) din poziție de ofsaid nesemnalată de arbitrul de linie I. Angheliu (P. Neamț) care l-a înlocuit pe C. Caramitru (București). Arbitrul A. Pîrvu — București a condus slab. **(C. Nemțeanu,** coresp.).

CHIMIA RM. VÎLCEA — POLITEHNICA IAȘI 0—0

Formația locală a dominat, însă nu a avut un jucător care să fructifice. În min. 16 jucătorii Dașcu (Chimia) și Vornicu (Politehnica) au fost eliminați. Antrenorul I. Zaharia (Politehnica), nerespectînd locul indicat, a intrat pe teren și a insultat pe arbitrul E. Bucșe — Sibiu, care a condus satisfăcător. **(D. Roșianu,** coresp.).

POLITEHNICA GALAȚI — PORTUL CONSTANȚA 4—1 (2—1).

Au înscris: Adam (min. 25), Stătescu (min. 28, 82), Cojocaru (min. 84), respectiv Tănase (min. 44). A condus foarte bine M. Niță — București. **(T. Siriopol** și **S. Constantinescu,** coresp.).

CLASAMENTUL

1. Politeh. Iași	19	11	4	4	24—11	26
2. Electronica Obor	19	8	6	5	33—25	22
3. Ceahlăul Piatra N.	19	10	2	7	22—19	22
4. Metalul Buc.	19	8	5	6	18—15	21
5. Politeh. Gl.	19	8	5	6	30—23	21
6. C.F.R. Pașcani	19	9	1	9	27—28	19
7. Fl. Moreni	19	8	3	8	21—23	19
8. Poiana Cp.	19	9	1	9	19—24	19
9. Metrom Bv.	19	7	4	8	21—21	18
10. Chimia Sv.	19	7	4	8	18—21	18
11. Portul C-ța	19	8	2	9	21—28	18
12. Politeh. Buc.	19	5	6	8	21—19	16
13. Victoria Roman	19	6	2	11	16—24	14
14. Chim. Rm.V.	19	4	5	10	17—27	13

ETAPA VIITOARE (21 aprilie): Politehnica Iași — Poiana Cîmpina, Electronica Obor — Victoria Roman, Chimia Suceava — Flacăra Moreni, Chimia Rm. Vîlcea — Ceahlăul P. Neamț, Portul Constanța — Metrom Brașov, C.F.R. Pașcani — Politehnica Galați, Metalul București — Politehnica Buc.

Seria a II-a

A.S. CUGIR — C.S.M. SIBIU 1—0 (0—0)

Unicul gol a fost marcat de R. Lazăr (min. 47). A arbitrat foarte bine Ion Hrisafi — București. **(M. Vîlceanu,** coresp.).

GAZ METAN MEDIAȘ — MINERUL BAIA MARE 0—2 (0—2)

Tinerii atacanți ai Minerului au surprins apărarea gazdelor și au cîștigat pe merit. Golurile au fost realizate de Pînzaru (min. 7) și de Moșoni (min. 10). E. Martin — București a condus bine. **(Z. Rișnoveanu,** coresp.).

C.F.R. CLUJ — OLIMPIA ORADEA 2—0 (1—0)

Joc de bun nivel tehnic, în special în repriza secundă. Autorii golurilor: Mazurachis (min. 33) și Soos (min. 48 din 11 m.). Corect arbitrajul lui N. Mihăilescu — București. **(M. Victor,** coresp.).

CRIȘUL ORADEA — INDUSTRIA SÎRMEI C. TURZII 2—1 (0—0)

Oaspeții au dat o replică neașteptat de dîrză, pe alocuri depășind pe orădeni în jocul de ansamblu. Localnicii au evoluat șters, înaintașii n-au putut trece de apărarea în linie a Industriei sîrmei. Au înscris: N. Alexandru (min. 54 din 11 m), Dărăban (min. 86), respectiv Chiorean (min. 78). În min. 85 jucătorul Husar (Industria sîrmei) a fost eliminat, după mai multe avertismente, pentru degajarea balonului în tribună. Arbitrul Gavrilă Pop — Brașov a avut o misiune dificilă, fiind nevoit să întrerupă meciul în mai multe rînduri din cauza jocului prea încins. **(Ilie Ghișa,** coresp. principal).

C.F.R. TIMIȘOARA — METALUL HUNEDOARA 1—0 (1—0)

Dornici să se reabiliteze în urma insuccesele din ultimul timp, feroviarii au luptat cu multă ardoare. Golul a fost înscris de Mițaru (min. 42), în urma unei pase din lovitura liberă executată de Speriosu. Slab arbitrajul lui S. Mîndreș — București. **(I. Stan,** coresp.).

C.S.M. REȘIȚA — C.F.R. I.R.T. ARAD 2—0 (1—0)

Au marcat: Kafka (min. 31) și Copăceanu (min. 85). A condus bine A. Rădulescu — București. **(I. Plăvițu,** coresp. principal).

VAGONUL ARAD — POLITEHNICA TIMIȘOARA 3—3 (2—1)

Rezultatul este echitabil. În prima repriză superioritatea a fost de partea gazdelor, iar după pauză, studenții au avut mai mult inițiativa. Evoluția scorului a fost interesantă. Au deschis scorul timișorenii, prin Surdan (min. 10), au egalat arădenii (Chivu, min. 16) care au luat conducerea (Macavei, min. 23). În repriza a doua, Politehnica restabilește egalitatea și ia conducerea prin Cotormani (min. 77) și Popanică (min. 87). În ultimul minut Dembrovschi a transformat un penalti, acordat la un henț comis de Rotaru. În final spiritele s-au aprins și din această cauză s-au produs 2 eliminări: Boroș și Surdan pentru lovire reciprocă. Arbitrul C. Nițescu — Sibiu, care a avut o sarcină grea, s-a achitat în bună măsură de ea. **(G. Nicolăiță,** coresp.).

CLASAMENTUL

1. Vag. Arad	19	11	5	3	30—17	27
2. Crișul Oradea	19	10	4	5	24—15	24
3. Min. B. M.	19	9	4	6	23—20	22
4. C.F.R. Tim.	19	8	5	6	26—16	21
5. Pol. Tim.	19	9	3	7	37—29	21
6. Gaz m. Med.	19	7	5	7	20—23	19
7. C.S.M. Reșița	19	7	4	8	20—20	18
8. A.S. Cugir	19	8	2	9	16—31	18
9. C.S.M. Sibiu	19	6	5	8	24—27	17
10. C.F.R. Cluj	19	7	2	10	32—30	16
11. C.F.R.I.R.T. Arad	19	7	2	10	22—25	16
12. Met. Huned.	19	6	4	9	15—20	16
13. Olimpia Oradea	19	7	2	10	19—30	16
14. Ind. sîrmei	19	5	5	9	21—26	15

ETAPA VIITOARE (21 aprilie): Politehnica Timișoara — Crișul Oradea, A.S. Cugir — Vagonul Arad, Olimpia Oradea — C.S.M. Reșița, Ind. sîrmei C. Turzii — Minerul Baia Mare, Metalul Hunedoara — Gaz metan Mediaș, C.F.R.I.R.T. Arad — C.F.R. Timișoara, C.S.M. Sibiu — C.F.R. Cluj.

ÎN DIVIZIA C

SERIA EST

Ancora Galați — Petrolul Moinești 1—1 (0—1)
Metalul Rădăuți — Foresta Fălticeni 0—3
Gloria Bîrlad — Textila Buhuși 2—0 (1—0)
Șoimii Buzău — Gloria C.F.R. Galați 2—0 (2—0)
Unirea Focșani — S.U.T. Galați 4—2 (2—0)
Medicina Iași — Metalul Buzău 2—0 (1—0)
Oțelul Galați — Minobrad V. Dornei 6—0 (3—0)

SERIA NORD

Soda Ocna Mureș — Faianța Sighișoara 1—0 (1—0)
Metalul Copșa Mică — Victoria Carei 3—1 (1—0)
Metalul Aiud — Unirea Dej 1—0 (0—0)
Steaua roșie Salonta — Medicina Cluj 1—1 (0—0)
Chimica Tîrnăveni — Unio Satu Mare 2—0 (0—0)
Minerul Bihor — Medicina Tg. Mureș 0—1 (0—0)
Metalul Satu Mare — Minerul Baia Sprie 4—0 (2—0)

SERIA SUD

Electrica Constanța — Chimia Tr. Măgurele 2—1 (1—0)
S.N. Oltenița — Dunărea Giurgiu 0—0
Rapid Plopeni — Metalul Tîrgoviște 3—1 (0—0)
I.M.U. Medgidia — Oltul Sf. Gheorghe 2—0 (0—0)
Rapid C.F. București — Stuful Tulcea 2—0 (2—0)
Viitorul Fieni — T.U.G. București 3—0 (1—0)
Progresul Brăila — Flacăra roșie București 1—0 (1—0)

SERIA VEST

Mureșul Deva — Minerul Lupeni 0—3 (0—0)
C.F.R. Caransebeș — Chimia Făgăraș 1—1 (0—0)
Progresul Corabia — Progresul Strehaia 5—1 (3—1)
**Victoria Tg. Jiu — Metalul Tr. Severin

fotbal

ECHIPA SĂPTĂMÎNII

MATACHE

IVANCESCU — NUNWEILLER IV — DINU — GREAVU

PESCARU — DUMITRU

RADU — GROZEA — DOBRIN — RAKSI

Două minute de mare inspirație...

PITEȘTI, 14 (prin telefon, de la trimisul nostru). Stadionul 1 Mai; timp frumos; spectatori: 14 000. Au înscris: Kraus (min. 53 și 55) și Dobrin din 11 m (min. 84).

F.C. ARGEȘ: Coman 8 (din min. 85 Stan) — Păciulete 8, Barbu 8, Ilie Stelian 7, Vulpeanu 6, Ioniță 7, Olteanu 8, Radu 8 (min. 76 Țurcan), Kraus 8, Dobrin 9, Jercan 7.

JIUL: Zamfir 6 (min. 62 Căunei 7) — Tonca 7, Georgevici 6, Stocker 8, Mihai 6, Grizea 6 (min. 79 Nădășan), Sandu 6, Peronescu 6, Libardi 8, Ionescu 7, Naidin 6.

A arbitrat Radu Buzdun — București ★★★★

Partida de la Pitești a avut două părți distincte ca desfășurare. În primele 50 de minute jocul a purtat amprenta unei incertitudini în ce privește rezultatul final, formațiile nereliefînd una față de cealaltă vreo superioritate. Mai mult, am putea spune că în prima repriză am surprins nesiguranța piteștenilor în fazele de atac, oaspeții, la rîndul lor, nefiindu-le cu nimic inferiori. În această perioadă au ieșit mai mult în evidență jucătorii din liniile de apărare, care au anihilat complet atacurile. Ceea ce și explică scorul alb din prima jumătate a partidei. Petroșenenii au terminat bine prima repriză și păreau hotăriți să dea aceeași ripostă și după pauză, în timp ce argeșenii dădeau oarecari semne de nervozitate, după ce crainicul radioului a anunțat înscrierea primului gol de către Steaua și... preluarea șefiei.

Pauza, însă, a produs un reviriment neașteptat. Cu un plus de vitalitate, jucătorii lui Bălănescu și Mladin se pun pe picioare (destul de tîrziu, dar mai bine decît niciodată) și încep să-și domine adversarul. Dobrin și Olteanu dirijează întregul joc. Radu devine mai activ decît în prima repriză, creează panică în apărarea oaspeților, pune în pericol mai des poarta lui Zamfir. Și iată că numai în două minute localnicii înscriu două goluri. Putem spune că acestea au fost momentele cele mai frumoase ale jocului, pentru că fazele au fost bine gîndite, rod al unei participări colective. La primul gol, marcat de Kraus în min. 53, atacul a fost pregătit de Dobrin de la mijlocul terenului (după ce a derutat apărarea Jiului, punînd-o pe picior greșit). Dobrin a pasat lui Radu, complet nemarcat, care din marginea careului a tras, iar în întîmpinarea balonului a ieșit Kraus și a înscris nestingherit, sub privirile lui Georgevici, Stocker și Zamfir. În min. 55, același Kraus finalizează o nouă acțiune inițiată de Dobrin, pătrunde în careu cu o vitalitate cum rar vedem la înaintașii noștri și șutează năpraznic, deși era talonat de doi fundași adverși. După aceste faze, jocul scade ca ritm; piteștenii par mulțumiți de rezultat, nu mai insistă și, firește, cei care domină o perioadă sînt jucătorii din Valea Jiului. Libardi (ieri a muncit enorm) se remarcă printr-un șut formidabil, dar care tot atît de formidabil a fost reținut de Coman. Alte cîteva atacuri ale lor sînt respinse de Barbu și Ilie Stelian, în corner. Echipele intră, astfel, în ultimele 10 minute de joc, cînd nu mai este aproape nimic de semnalat, în afara unei acțiuni de ofensivă a gazdelor, în min. 84, cînd Kraus bine servit de Olteanu pătrunde spre poartă și în momentul cînd era pe punctul de a șuta, la aproximativ 10 m a fost faultat de Mihai. Lovitura de la 11 m a fost impecabil transformată de Dobrin: 3—0. Cu acest rezultat se termină meciul, care, fără să se ridice la un nivel tehnic deosebit, a plăcut prin numărul de goluri marcate de localnici. Jiul, deși învinsă, a dat o ripostă dîrză gazdelor.

Cristian MANTU

A fost ceva? Nimic! Cel puțin aceasta este părerea arbitrului Macovei, la faza în care Mețcas a fost trîntit la pămînt, în careu

PE MUCHIE DE CUȚIT

Steaua — U.T.A. 1—0 (1—0).

Stadionul Republicii, timp frumos, teren de joc nu prea bun, spectatori — circa 10 000. A marcat: Voinea, în min. 25

STEAUA: Haidu 8 — Sătmăreanu 8, Jenei 7, Hălmăgeanu 7, Rotaru 7 — Negrea 8, D. Popescu 7 — Sorin Avram 7, Constantin 5, Soo 4 (din min. 65: Tătaru 8), Voinea 6.

U.T.A.: Gornea 9 — Birău 7, Bacoș 6, Pojoni (din min. 15: Domide 6), Czako 6 — Petescu 8, Lereter 9. Schiopu 5, Mețcas 8, Moț 6, Axente 7.

Arbitrajul: Adrian Macovei (la linie C. Dragu și N. Moroianu): ★★

Victoria bucureștenilor, meritată prin prisma ocaziilor pe care aceștia le-au avut, a stat însă tot timpul sub semnul întrebării, ea fiind chiar pe punctul de a... zbura în ultimul minut de joc, cînd Rotaru, încolțit de doi adversari, a trimis balonul într-una din barele porții apărate de Haidu!

Această egalare ar fi dat „poantă" meciului de ieri, oricum interesant după pauză, dar rezultatul n-ar fi fost echitabil, Steaua marcînd, în ansamblu, o evidentă superioritate în organizarea jocului, în crearea unor situații favorabile. Foarte activă în primele 20 de minute ale reprizei a II-a, U.T.A. n-a avut însă suficientă claritate în atac, repetînd la infinit centrări la mare înălțime, fără sorți de succes în lupta dintre piticii arădenilor și uriașii apărării bucureștene, în frunte cu Haidu (1,80 m). Și ce muncă neobosită, de susținere a atacului, au dus în acest meci Petescu și mai ales veșnic tînărul Lereter!

Steaua a avut un debut furtunos, cu două goluri care au plutit în aer în primele minute de joc, dar Constantin, din poziție decisivă, a luftat, iar după aceea Voinea a ratat, trăgînd alături. U.T.A. pare speriată citva timp de asaltul Stelei, dar își revine apoi, realizînd prin Mețcas și o reușită acțiune de atac, oprită printr-un fault în careu. Arbitrul SE FACE însă că nu vede nimic, ca și cum nu s-ar fi aflat pe teren, ci undeva departe. Urmează o perioadă de dominare a Stelei, ușurată și de faptul că Pojoni, introdus în joc nerestabilit, părăsește terenul, dînd astfel pe cap întreg „planul de bătaie" al U.T.A.-ei. Și, în minutul 25, Voinea se infiltrează în careu, profită de intervenția defectuoasă a lui Bacoș (Gornea a ieșit și el neinspirat) și înscrie. În ultimele minute de joc, replică mai bună a oaspeților, Mețcas avînd chiar ocazia de a egala, dacă ar mai fi înaintat doi-trei metri. El a tras, însă, din marginea careului și șutul său a fost oprit de Haidu.

După pauză, ritmul și valoarea jocului cresc. Sătmăreanu vine în cîteva rînduri, cu aplomb, în atac, punîndu-și coechipierii în situații promițătoare. La o astfel de acțiune, în min. 58, Voinea, în poziție de ofsaid nesemnalizată, are cea mai mare ocazie a meciului, dar trimite balonul mult peste poartă. Urmează o lungă perioadă de dominare a arădenilor și un minut (62) ce pare că nu se mai termină: în fața porții bucureștene se produce o învălmășeală de nedescris, apărători și înaintași luptînd la disperare pentru un balon care se plimba buimăcit de la unii la alții.

Încet, încet, intrarea în linia de atac a Stelei a lui Tătaru II se face simțită (de ce nu este pus Soo ca rezervă a lui Tătaru, inversare reclamată de jocurile de pînă acum?) și gazdele își recapătă periculozitatea în acțiunile ofensive. Cu 10 minute înainte de final, Gornea este silit să blocheze la picioarele lui Sorin Avram, a cărui poziție de ofsaid fusese, de asemenea, trecută cu vederea. Ultimele schimburi de mingi s-au desfășurat însă în avantajul oaspeților, ei fiind, cum am arătat la începutul acestor rînduri, la un pas de egalare.

Jack BERARIU

„Remiză infernală" la Tg. Mureș

TG. MUREȘ, 14 (prin telefon, de la trimisul nostru). Teren bun, timp frumos, spectatori: 7 000.

A.S.A. TG. MUREȘ: Bai 7 — Timpănaru 4, Balaș 5, Sîrbu 5, Chiru 7, Dumitriu III 6, Cziko 5 (min 70 Dodu 5), Lungu 6, Pavlovici 8, Muresan 7, Raksi 8.

PROGRESUL: Matache 9 — V. Popescu 5 (min. 35 Matei 8) Măndoiu 7, Peteanu 8, Ad. Constantinescu 7, Neacșu 7, Georgescu 6, Oaidă 8, Soangher 6, Matelanu 6, Tărălungă 7.

A arbitrat Petre Badea (Brașov) ★★★ ajutat de Ov. Turcitu și T. Leca.

Două teoretice candidate la baraj au aruncat ieri în luptă totul. Fotbalul pe care îl cunosc și „antifotbalul" (în variate expresii) pe care îl stăpînesc foarte bine. Jucînd 80 de minute pentru „punctul cel de toate zilele", bucureștenii au temporizat, uneori ostentativ, pasînd mingea fără nici o jenă tribunelor...

Gazdele, în schimb, care voiau cu orice preț să dobîndească întreaga miză a jocului, au contat prea mult pe intimidarea adversarilor, cărora le-au aplicat un tratament de o duritate excesivă. Confirmînd că linia Timpănaru-Balaș-Sîrbu-Chiru a jucat „ca la seceriș", nu fortăm nici o metaforă, ci numim o stare de fapt absolut TIPICĂ 90 de minute. Blajinul arbitru brașovean Badea a fluierat ca o... locomotivă. Dar, din păcate, numai atît. Nici „campionul" durerităților, Timpănaru, nici Sîrbu (care la un fault asupra lui Mateianu l-a descălțat realmente pe bucureștean, i-a luat apoi gheata și i-a aruncat-o cu mîna), nici ceilalți nu au fost poftiți acolo unde le era locul: pe tușă.

În asemenea condiții, am asistat la primatul LUPTEI fizice asupra fotbalului, care a apărut în joc doar timid, temător, în secvențe efemere și foarte puține la număr. Pavlovici, Raksi, Mureșan și, din cînd în cînd, Dumitriu III — la mureșeni, Matei, Oaidă și Tărălungă — la bucureșteni, au încercat să scoată fotbalul la suprafață într-un joc în care rugbyul, boxul și cath-ul au fost mai bine ilustrate. Pentru că rîndurile de față sînt, totuși, rezervate unei cronici de fotbal, vom aminti puținele momente în care s-a practicat acest joc: min. 26 — un șut-bombă al lui Mureșan șterge bara transversală; min. 38 — Pavlovici reia spectaculos cu capul sub bară și Matache scoate senzațional în corner; min. 49 — Matei, lansat în cursă, șutează de la 16 metri în bara de fier, în exteriorul porții; min. 50 — Mureșan reia de la 8 metri fulgerător pe lîngă bară; min. 53 — Pavlovici șutează din interiorul careului, Matache respinge și mingea se plimbă în fața a trei fotbaliști de la Tg. Mureș; min. 68 — un șut-bombă al lui Dumitriu III de la 30 metri și Matache reține cu greutate; min. 83 — Oaidă, lansat pe contraatac, aruncă mingea peste Bai, ieșit în întîmpinare, golul este ca și făcut, dar mingea lovește bara laterală. Uriașă ocazie de gol.

În concluzie, un meci care, sîntem siguri, a nemulțumit publicul din Tg. Mureș, un meci în care fotbalul a rămas repetent.

Marius POPESCU

TOT OBLEMENCO!

CRAIOVA 14 (prin telefon, de la trimisul nostru). Stadion Central; timp frumos; teren bun; spectatori: 25 000. A marcat Oblemenco (min 64). Arbitrul Vasile Dumitrescu-București ★★★ (ajutat la tușă de D. Isăcescu și Francisc Coloși).

UNIVERSITATEA CRAIOVA: Pilcă 7 — Mihăilescu 7, Ivan 8, M. Marcel 5, Deliu 6, Strîmbeanu 6, Marian Popescu 7, Martinovici 5, Niță 7, Oblemenco 8, Circiumărescu 5 (min. 56 Tacoi 6).

DINAMO BACĂU: Ghiță 8 — Kis 5, Nunweiller IV 9, Vătafu 7, Maghiar 7, Dutan 5, Comănescu 7, Gh. Ene 6, Dembrovschi 6, Daniel Ene 7, David (min. 68 Munteanu 5).

În pană de puncte — în acest retur al deziluziilor pentru zeloșii suporteri olteni — băieții lui Cosmoc și Nuțescu au declanșat ofensiva la poarta lui Ghiță din primul minut. O ofensivă însă haotică, care permite apărătorilor băcăuani să respingă atacuri după atacuri. Vădit incomodat de marcajul efectuat de Vătafu, omul de gol al localnicilor, Oblemenco, se demarcă continuu, vine în întîmpinarea baloanelor, și cînd în sfîrșit le primește, încearcă poarta de la distanță.

Minutele se scurg în nota de superioritate teritorială a gazdelor, care continuă să manevreze inabil, orientînd stereotip jocul pe partea dreaptă a terenului, spre „triunghiul" Strîmbeanu — Martinovici — Niță. Schema rigidă convine de minune fotbaliștilor băcăuani, bine organizați în situațiile de apărare: așa cum spuneam, Vătafu nu îl slăbește din ochi pe Oblemenco (ori de cîte ori acesta încearcă să se infiltreze în careul de 16 m), iar Comănescu, mijlocașul defensiv, îl ajută pe Lică Nunweiller să „acopere" în spatele ultimei linii. În aceste condiții, înaintașii localnici pun preț tot pe șuturile din afara careului (Circiumărescu — min. 12 și 14, Niță — min. 15, Oblemenco — min. 27), ușor de sesizat și de reținut de către portarul Ghiță.

Încet, încet, oaspeții reușesc să echilibreze jocul. Ei se mulțumesc doar să temporizeze la mijlocul terenului (pentru a tăia elanul gazdelor), zonă din care Dutan și Comănescu încearcă — prin pase lungi, în spațiile libere — să-și pună în cursă vîrfurile de atac. Apărarea localnicilor se descurcă ușor în fața acestor manevre pentru că, pe de o parte, pasele mijlocașilor băcăuani sînt defectuoase, iar — pe de altă parte — cei din față nu reușesc să protejeze balonul.

Forcing-ul craiovean este reluat abia spre sfîrșitul reprizei, dar Ghiță va respinge miraculos în corner mingea expediată puternic de către Marian Popescu (min. 43).

Aproape 20 de minute după reluare, jocul are aceeași fizionomie. Cînd deodată (min. 64) cade și golul: M. Popescu îl servește pe Niță, acesta prelungește mingea în adîncime spre Oblemenco; masivul înaintaș craiovean cîștigă duelul cu Vătafu, venit în întîmpinarea mingii, și, de la aproximativ 7—8 m, lateral, stînga, pompează balonul cu sete în poarta părăsită de Ghiță. Stadionul este acum un vulcan în erupție. Pe teren, autorul golului este gratulat de coechipieri în manieră braziliană, în timp ce Ghiță, căzut în genunchi, este în stare să muște gazonul. Oaspeții încearcă o ripostă, ies mai mult la joc, dar înaintașii nu se găsesc între ei. Spre sfîrșitul reprizei, craiovenii iau din nou conducerea ostilităților, dar nu reușesc să obțină decît două cornere (min. 78 și 79).

G. NICOLAESCU

NORI NEGRI PE STADIONUL DIN CLUJ

CLUJ, 14 (prin telefon). Stadionul orășenesc, 18 000 spectatori, timp perfect pentru joc. A arbitrat Aurel Bentu ★★★★★, au înscris: Lică (min. 4), respectiv Moldoveanu (min. 29) și Grozea (min. 74).

UNIVERSITATEA: Moldovan 7 — Anca 6, Pexa 6, Costin 6, Crețu 7, Angelescu 6, Oprea 5, Lică 7, Crișan 5 (min. 53 Mustețea 5), Adam 5, Coman 6.

PETROLUL: M. Ionescu 8 — Alexiu 7, N. Ionescu 7, Pal 6, Mocanu 6, Dincuță 7, Iuhasz 7, Oprișan 7 (min. 68 Badea), Dridea 7, Grozea 8, Moldoveanu 7 (min. 68 Oprișan).

Studenții au început jocul în trombă, în stil de mare echipă. O adevărată furtună de primăvară. În min. 2, Adam, pătruns în careu, ratează o mare ocazie, reluînd pe lîngă bară.

Peste două minute, „furtuna" se intensifică și Lică — la capătul unei faze pornite de la Costin și trecută pe la Angelescu — „trăznește" un șut magistral, înscriind sus în colțul drept al porții, Ionescu neschițînd nici un gest. Furtuna la fel de puternică a aplauzelor din tribune nu contenește. O nouă „rafală" în min. 7, cînd bomba lui Oprea (lovitură liberă de la 30 m) îl face k.o. pe Ionescu, dar intervine salvatoare bara transversală. Și cu asta, furtuna s-a... liniștit pentru tot restul primei reprize.

Ploieștenii profită și preiau comanda ostilităților. Deasupra careului clujean se instalează nori amenințători și Dridea este pe punctul de a egala în min. 11, dar voleul său — după o pasă perfectă de la Dincuță — trece milimetric pe lîngă bară. Ușurare în tribune, dar tăcerea instalată apoi prevestea ceea ce avea să se întîmple în min. 29, cînd, în plin atac clujean, Lică greșește o pasă, Iuhasz intercepteză, deschide în adîncime pe Moldoveanu — talonat de Anca — și ploieșteanul cîștigă, înscriind printr-un șut sec din careu.

Urmează „replica" studenților, dar Anca (min. 30) ratează colosal de la numai 2 m, iar Oprea îl imită în min. 44, ridicînd de la 5 m o „luminare" cît toate zilele.

După pauză, clujenii se instalează cu autoritate în perimetrul ploieștenilor. Anca încearcă vigilența lui M. Ionescu (min. 53) printr-un șut de la 25 de m, dar mingea iese milimetric pe lîngă bară după ce trecuse pe sub portarul oaspeților. Peste două minute, este rîndul lui Moldoveanu să-l încerce pe portarul clujean printr-un șut de la distanță respins în corner: din nou tribunele freamătă în min. 65, cînd șutul-bombă tras de Crețu de la 30 m îl face — pentru a doua oară — k.o. pe Ionescu, intervenind însă, din nou salvatoare, bara transversală.

În jocul ploieștenilor se face simțit din ce în ce mai bine calmul. Ei speculează fiecare posibilitate și în min. 74, cînd Pexa se oprise crezînd că arbitrul va fluiera ofsaid, Grozea intercepteză, pătrunde nestingherit în careu, îl scoate pe Moldovan din poartă și înscrie.

Deznodămîntul e clar: toate străduințile clujenilor se izbesc de apărarea ermetică a ploieștenilor, peste care nu se poate trece.

Semnificative sînt trei scurte declarații:

Ilie Oană: „Am venit la Cluj să cîștigăm și am cîștigat".

Cernăianu, antrenor secund: „Noi am mizat pe oboseala clujenilor, după programul încărcat pe care l-au avut în ultimele două săptămîni și ne-am pregătit ca atare".

C. Teașcă: „Lipsa lui Neșu a fost mai mult decît vizibilă. Linia noastră de mijloc — ca și inexistentă. La 1—0 „elevii" mei au crezut că au meciul în mînă. Greșelile se plătesc".

V. MOREA, coresp. principal

Pronosticul s-a adeverit!

CONSTANȚA, 14 **(prin telefon, de la trimisul nostru).**

Stadion: 1 Mai; spectatori: circa 20 000; teren denivelat; timp răcoros; arbitru: N. Cursaru (Ploiești) ★★★★★. Au marcat: Ionescu (min. 48, din 11 m) și Georgescu (min. 58, din 11 m).

FARUL: Ștefănescu 8 — Georgescu 6, Antonescu 6, Mares 6, Dumbravă 6, Manolache 7, Koszka 6, Sasu 7, Iancu 8, Tufan 7, Kallo 6.

RAPID: Răducanu 9 — Jamaischi 6, Motroc 8, Lupescu 9, Greavu 8, Dinu 7, Dumitru 8, Pop 7, Dumitriu II 6, Ionescu 7, Codreanu 7.

La Constanța, pronosticul din avancronica noastră de sîmbătă (X) era comentat ieri dimineață în chip diferit: constănțenii se temeau că vom avea dreptate, iar antrenorul Valentin Stănescu implora cerul să se adeverească. Și s-a adeverit. Iată o sinteză a cauzelor:

Așa cum am bănuit, pe malul mării a fost furtună. Dar Iancu și colegii săi au stîrnit vijelii în careul rapidist numai în primele 25 de minute ale fiecărei reprize. Pe urmă s-au potolit, jocul s-a echilibrat și am asistat la... o furtună într-un pahar cu apă.

N-am avut norocul să vedem un Rapid cu mare viteză și un Far care să strălucească. Rapidul a mers accelerat, iar Farul a pîlpîit. În prima repriză, cînd s-a jucat fotbal curat, spectaculos, în viteză și bine gîndit — de ambele părți — meritele au fost, în general, egale, dar nimeni nu a reușit să înscrie. Farul pentru că Răducanu, Lupescu, Motroc și Greavu au jucat aproape fără greșeală; Rapid, pentru că a găsit în Koszka un „libero" peste care nu s-a putut trece. E drept, Iancu împinsese mingea în plasă în min. 13, dar numai după ce Manolache faultase în săritură pe Răducanu. Deci... 0—0.

În repriza a doua — cînd jocul și-a pierdut din acuratețe — lupta îndîrjită pentru balon s-a încheiat, de fiecare parte, cu cîte un gol din 11 m: rapidiștii prin Ionescu, după ce Ștefănescu îl apucase de picior pe Pop, trecut de apărătorii adverși, care se uitau la el crezînd (greșit!) că ar fi fost în ofsaid, constănțenii prin Georgescu, după ce lovitura laterală trasă de Sasu, de la 16 m, se oprise în brațele întinse ale lui Greavu. În aceste ultime 45 de minute Koszka a părăsit postul de „libero" și a jucat (foarte slab!) ca mijlocaș.

Cei unsprezece rapidiști au luptat toți, deopotrivă, pînă la epuizare.

Constănțenii au căzut fizic în ultimele 10 minute, cînd, de obicei, se obișnuiește ca gazdele să forțeze victoria.

În afara transformării penaltiurilor, nici una dintre echipe nu a reușit să concretizeze măcar ocazia cea mai mare: min. 44 — pentru Rapid, cînd mingea trimisă în stil brazilian de Dumitriu a poposit întîi pe colțul barelor și, apoi, a ieșit afară din teren; min. 92 (arbitrul a apreciat că rapidiștii au simulat niște faulturi la 1—0 și a prelungit jocul 4 minute) — pentru Farul, cînd Tufan, aflat în 6 m, a împins balonul... peste bară.

Înaintașii susceptibili pentru selecționare — emoționați de prezența în tribună a antrenorului Angelo Niculescu — au dorit cu tot dinadinsul să marcheze ei și s-au pripit...

Gh. MITROI

O fază din frumosul meci de tineret dintre echipele Steaua și U.T.A. Unul din golurile bucureștenilor...

Cupa F.R.F. pentru echipele de tineret

REZULTATE TEHNICE

Steaua — U.T.A. 3—3 (0—1)
A.S.A. Tg. M. — Progresul 1—0 (0—0)
F.C. Argeș — Jiul 0—0
„U" Cluj — Petrolul 1—1 (1—1)
„U" Craiova — Dinamo Bacău 3—1 (1—1)
Farul — Rapid 1—0 (1—0)

CLASAMENTUL

1. Farul	8	4	0	1	7—4	8
2. Rapid	7	4	0	3	13—13	8
3. A.S.A. Tg. M.	6	4	0	2	5—6	8
4. Dinamo Bacău	6	3	1	2	15—10	7
5. F.C. Argeș	5	2	2	1	6—2	6
6. U.T.A.	6	2	2	2	11—8	6
7. Steaua	5	2	2	1	9—7	6
8. Jiul	6	2	2	2	8—8	6
9. Petrolul	6	2	2	2	5—5	6
10. Progresul	6	1	4	1	2—2	6
11. Dinamo Buc.	5	2	1	2	11—8	5
12. „U" Craiova	7	2	1	4	7—8	5
13. Steagul roșu	6	0	3	3	5—12	3
14. „U" Cluj	6	0	2	4	2—13	2

PRONOSPORT

AȘA ARATĂ O VARIANTĂ CU 13 REZULTATE EXACTE, DIN PROGRAMUL CONCURSULUI PRONOSPORT Nr. 15 din 14 APRILIE 1968:

1. Farul — Rapid X
2. „U" Cluj — Petrolul 2
3. A.S.A. Tg. M. — Progresul X
4. F.C. Argeș — Jiul 1
5. „U" Craiova — Din. Bacău 1
6. Steaua — U.T. Arad 1
7. Chimia Rm. V. — Polit. Iași X
8. Vagonul — Polit. Tim. X
9. Sampdoria — Inter X
10. Milan — Torino 1
11. Napoli — Varese 1
12. Atalanta — Fiorentina 2
13. Lanerossi — Cagliari 1

Fond de premii 588.823 lei.

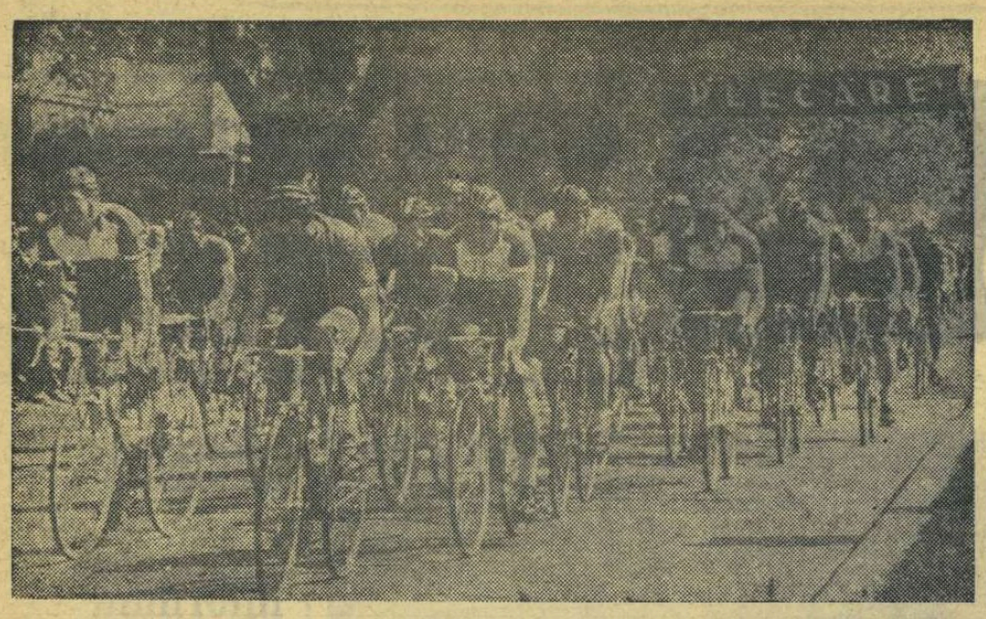

Pe str. Gimpinei, plutonul rulează în cea de-a 4-a etapă a „Cupei F.R.C." — ediția a XI-a — disputată ieri în Capitală

Foto: A. NEAGU

Z. HANUSIK (POLONIA) — ÎNVINGĂTOR ÎN „CUPA F.R.C."

● W. Ziegler a încheiat cursa pe locul III

„Cupa F.R.C." s-a încheiat ieri dimineață cu etapa pe circuit și la terminarea ei se cuvine, înainte de toate, subliniată evoluția rutierilor polonezi! Sînt excelent pregătiți, au vaste cunoștințe în ceea ce privește tehnica și tactica întrecerilor de fond și o experiență care le dă posibilitatea să rezolve cu dezinvoltură orice fel de probleme. **ZYGMUND HANUSIK** — învingătorul competiției — a zburdat ieri pur și simplu, a acumulat cel mai mare număr de puncte la sprinturi (26, față de 13 cît a totalizat al doilea clasat la punctaj!), a participat la evadarea decisivă și la sprintul final s-a impus categoric. Și ceilalți colegi ai săi au fost la înălțimea renumelui pe care ciclismul polonez îl are în arena internațională a amatorismului. Poate este prematur, dar le acordăm — totuși — prima șansă și în cea de a XXI-a ediție a cursei Berlin-Praga-Varșovia.

Reprezentanții României au fost ceva mai îndrăzneți în acest ultim act al întrecerii organizată de federația de specialitate. Ei au inițiat „acțiunea zilei" (trio-ul Ziegler Grigore-Tudor este cel care merită felicitările) și au urcat — datorită evadării care s-a soldat cu un avans de 35 de secunde față de pluton (la ea au participat și Hanusik, Kegel și Traikov) — de la locurile 6, 7, 8 la 3, 4, 5 în clasamentul general, prinzînd în extremis o treaptă a podiumului de onoare. Este, oricum, mai bine decît sîmbătă, dar mai puțin bine decît am fi vrut-o. Cicliștii bulgari s-au străduit să fie la înălțimea protagoniștilor și dacă n-au reușit întotdeauna acest lucru, cauza o constituie lipsa de curaj. Ivan Bobekov rămîne însă pentru noi un ciclist de valoare.

Rezultate tehnice:

Juniori, etapa a III-a, 22 km: 1. FL. NEGOESCU (STEAUA) 34:41; 2. I. Selejan (C.S.M. Cluj); 3. St. Leibner (C.P.B.); 4. St. Ene (T. M. Brăila); 5. Fl. Porcăruș (Steaua); 6. A. Țicleanu (Olimpia) — același timp; clasament general: 1. FL. NEGOESCU (STEAUA) 2h 47:33; 2. Ștefan Ene (T.M. Brăila) 2h 47:48; 3. I. Selejan (C.S.M. Cluj) 2h 48:03; 4. St. Leibner (C.P.B.); 5. Fl. Porcăruș (Steaua); 6. A. Țicleanu (Olimpia) — același timp.

Seniori, etapa a IV-a, 55 km: 1. ZYGMUND HANUSIK (POLONIA) 1h 23:22 (m.o. 40,7 km); 2. Walter Ziegler (România); 3. Constantin Grigore (România-tineret); 4. Vasile Tudor (România-tineret); 5. Marian Kegel (Polonia); 6. Ivan Traikov (Bulgaria) — același timp; 7. Marian Forma (Polonia) 1h 23:57; 8. Zenon Czechowski (Polonia); 9. Ali Huseinov (Bulgaria); 10. Czeslaw Polewiak (Polonia) — același timp.

Clasament general al „Cupei F.R.C.": 1. ZYGMUND HANUSIK (POLONIA) 9h 11:29; 2. Marian Kegel (Polonia) 9h 11:44; 3. Walter Ziegler (România) 9h 11:59; 4. Constantin Grigore (România-tineret); 5. Vasile Tudor (România-tineret); 6. Ivan Traikov (Bulgaria); 7. Andrzey Blawdzin (Polonia); 8. Marian Forma (Polonia); 9. Zenon Czechowski (Polonia); 10. Ali Huseinov (Bulgaria) — același timp.

Hristache NAUM

PARTICIPANȚII LA TURNEUL FINAL DE BOX

Sîmbătă seara, în patru orașe s-a disputat gala finală a etapei de zonă a campionatului republican de box pentru stabilirea pugiliștilor ce vor boxa în turneul final de la București. Iată rezultatele în ordinea categoriilor: PLOIEȘTI. **Lazăr Mihai** (Buzău), **D. Davidescu** (București), **C. Dumitrașcu** (Craiova), **C. Crudu** (București), **C. Rotaru** (Ploiești), **M. Săvescu** (Galați), **I. Hodoșan** (București), **I. Maniu** (București), **V. Tecuceanu** (București), **V. Trandafir** (București), **I. Anghel** (Cîmpulung Muscel). **(GH. APOSTOLESCU** — coresp.). CRAIOVA. **P. Ganea** (București), **Fr. Molnar** (Brașov), **Gh. Puscaș** (Reșița), **Gh. Drugă** (Brașov), **I. Costin** (Timișoara), **V. Manea** (Craiova), **N. Streșină** (Brașov), **Al. Matius** (București), **I. Petrea** (Brașov), **S. Șchiopu** (Craiova), **Gh. Biotu** (Craiova). **(V. POPOVICI** — coresp.). IAȘI. **I. Mihăilescu** (București), **C. Pop** (Timișoara), **St. Ispas** (București), **A. Iliescu** (Constanța), **P. Păcuraru** (Galați), **V. Prodan** (București), **D. Roman** (Brăila), **V. Badea** (București), **T. Ivan** (București), **Gh. Preda** (Constanța), **A. Cambur** (Brăila), **(D. DIACONESCU** — coresp. principal). TG. MUREȘ. **S. Lazăr** (Cluj), **A. Cojan** (București), **V. Ivanovici** (Bacău), **L. Gorea** (Reghin), **Gh. Roșca** (Cîmpia Turzii), **Al. Șerban** (Cîmpia Turzii), **Al. Popa** (București), **D. Găinaru** (Tg. Mureș), **Al. Tarpai** (Cluj), **T. Burada** (Cîmpia Turzii), **I. Dincu** (Tg. Mureș). **(C. ALBU** — coresp.).

N. SIMINOIU A CÎȘTIGAT MARATONUL REDUS DE LA HUNEDOARA

HUNEDOARA. În organizarea (foarte bună) clubului sportiv Metalul, duminică a avut loc o cursă de maraton redus pe distanța de 25 km, la care au participat 17 concurenți. Pe primul loc s-a clasat Nicolae Siminoiu (Rapid Buc.), care a acoperit cei 25 km ai cursei în 1h 24:52,0. După el au sosit: 2. Al. Arnăutu (Met. Huned.), 3. P. Lazăr (Farul Constanța), 4. I. Reinholtz (U.T.A.), 5. P. Körösi (Met. Huned.), 6. N. Ceapă (Farul Constanța). **(S. ALBU-coresp.).**

CLUJ. Concurs pe stadionul Babeș. Rezultate bune, în ciuda pistei cu aparență de arătură. Cel mai în formă concurent — Curt Socol. Campionul și recordmanul republican al decatlonului a debutat în actualul sezon cu un foarte bun record personal la disc: 49,54 m. Alte rezultate: **100 m:** D. Grama 10,9, V. Teudean 11,0; **200 m:** Grama 22,4, Teudean 22,5; **110 mg:** St. Satmari 15,6; **înălțime:** A. Sepci 1,95, D. Damian 1,91; **suliță:** C. Cula 66,20; **200 m fete:** M. Meșter 27,3; **80 mg fete:** I. Crișan 12,2; **400 m fete:** A. Jakab 61,1. **(A. PALADE-URSU** coresp.).

TG. MUREȘ. Junioara mică Marta Szatmari a alergat 100 m în 12,7 și 80 mg în 11,8. S-au mai remarcat: Fr. Szabo — 3,98 m la probă, L. Török — 15,7 la 110 mg, A. Kurunczi — 11,2 la 100 m, A. Koos — 23,0 la 200 m. **(C. ALBU-**coresp.).

BUCUREȘTI. Pe stadionul Tineretului, faza pe municipiu a campionatului republican școlar. Cîteva rezultate: **JUNIORI I — 100 m:** M. Stoenescu (Lic. 7) 11,1; **200 m:** M. Stoenescu 23,1; **110 mg:** N. Marinescu (Lic. 4) 15,4; **3000 m:** Fl. Vana (Lic. 38) 9:14,2; **lungime:** M. Pantor (Lic. 36) 6,80; **probă:** Gh. Trandafir (Lic. 32) 3,70; **greutate:** Vl. Hodoș (Lic. 7) 13,82; **disc:** Vl. Hodoș 53,30; **ciocan:** I. Iaru (Lic. 19) 54,46; **JUNIOARE I — 100 m:** E. Mîrza (Lic. 30) 12,8; **200 m:** Cl. Duda (Lic. 1) 26,1; **80 mg:** D. Radu (Lic. 17) 12,1; **înălțime:** D. Radu 1,54; **lungime:** C. Popescu (Lic. 35) 5,42; **JUNIORI II — 80 m:** C. Ionescu (Lic. 11) 9,4; **1 000 m:** T. Mihalache (Lic. 26) 2:47,4; **greutate:** P. Glăveanu (Lic. 13) 13,23; **ciocan:**

Nicolae Siminoiu (dreapta) *și Alexandru Arnăutu, primii doi clasați în maratonul redus de la Hunedoara*

G. Călin (Lic. 19) 48,24; JUNIOARE II — 60 mg: Ad. Munteanu (Lic. 26) 9,8; **lungime:** Fl. Boca (Lic. 17) 4,96. **(A. PAPADIE-**coresp.).

Actualitatea internațională

5-5 în meciul de șah România-Austria

Disputat sîmbătă și duminică după-amiază, meciul internațional de șah dintre echipele de tineret ale României și Austriei a dat loc unei lupte mult mai echilibrate decît era de așteptat. Primul tur s-a încheiat la egalitate: 3—3 (au cîștigat Ungureanu și Ghizdavu pentru echipa noastră, Buchacek și Weissbacher pentru Austria, iar două partide s-au încheiat remiză).

În turul al doilea, echipa României a jucat mai bine și deși înaintea disputării partidelor întrerupte, care au loc astăzi dimineață, scorul este încă egal (5—5), este posibil ca victoria să fie obținută de echipa noastră la unul sau chiar două puncte diferență, deoarece A. Buză are o figură în plus în partida cu Seuss, iar Ghindă are avantaj pozițional la Weissbacher. **(S. SM.)**

BALCANIADA DE TIR

Românii au cîștigat proba de armă liberă 60 f. culcat

SKOPLJE, 14 (prin telefon). **Azi a început în localitate Balcaniada de tir la care participă echipe (de seniori, senioare și juniori) din România, Bulgaria și Iugoslavia. Prima probă a fost cea de 60 focuri culcat la armă liberă calibru redus (seniori) și armă standard (senioare și juniori). La „liberă" trăgătorii noștri au avut o comportare remarcabilă, cîștigînd primele trei locuri cu rezultate foarte bune. În schimb, la fete și juniori rezultatele obținute de reprezentanții noștri au fost sub posibilități.**

REZULTATE TEHNICE: seniori — 1. Șt. Caban 593 p, 2. **P. Șandor 592 p, 3. I. Olărescu 590 p, 4—5. Koen (Bulgaria) 590 p, B. Loncar (Iugoslavia) 590, p, 6. G. Vasilescu 589 p.** Pe echipe: 1. România 2360 p, 2. **Bulgaria 2346 p.** Senioare: 1. Dusa Perovic (Iugoslavia) 589 p; 2. **Anca Lanceva (Bulgaria) 584 p... 6. Mariana Antonescu 579 p, 7. Aurelia Bițică 579 p... 9. Georgeta Șerban 575 p, 10. Margareta Enache 575.** Pe echipe: 1. Iugoslavia 1755 p, 2. **Bulgaria 1738 p, 3. România 1721 p.** Juniori: 1. V. Peicev (Iugoslavia) 588 p. ...5. **M. Vasiliu 584 p, 6. Gh. Vlădan 584 p, 7. M. Marin 584 p.** Pe echipe: 1. Iugoslavia 1760 p, 2. **România 1752 p.**

ÎN JURUL BALONULUI ROTUND

AZI, ÎN FINALA TURNEULUI U.E.F.A. : CEHOSLOVACIA — FRANȚA

În semifinalele turneului U.E.F.A. pentru juniori care se desfășoară în Franța, echipele de juniori ale Cehoslovaciei și Franței au cîștigat cu același scor: 3—1. Cehoslovacia a eliminat Portugalia, la Cannes, iar Franța, pe Bulgaria, la Nisa. Finala are loc azi.

Hickersberger (F.C. Austria) înscrie golul victoriei în meciul F.C. Austria — Borussia Dortmund (2—1), desfășurat sîmbătă la Viena.

Telefoto: UPI — Agerpres

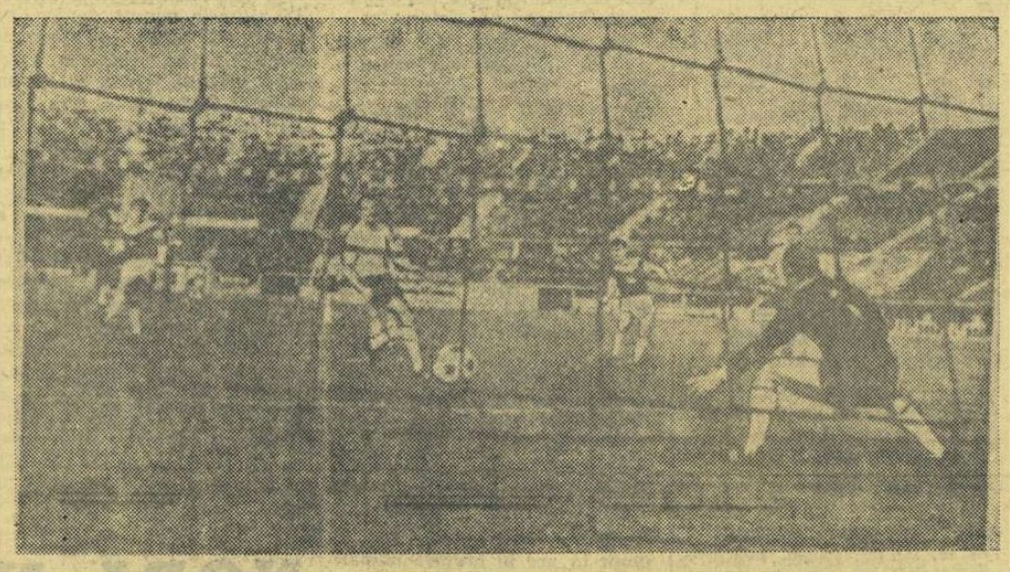

CAMPIONATE, CAMPIONATE...

ITALIA (etapa a 27-a): **Sampdoria — Internazionale 2—2, Milan — Torino 2—1, Napoli — Varese 5—0!** (se vede lipsa lui Picchi), **Atalanta — Fiorentina 0—3! Juventus — Brescia 2—1, Lanerossi — Cagliari 3—1, Bologna — Roma 1—0, Mantova — Spal 0—1.**

UNGARIA (etapa a 8-a): **Ujpesti Dozsa — Honved 2—1, Vasas — Egyetertes 4—2, Salgotarjan — M.T.K. 0—0, Tatabanya — Csepel 0—0, Szeged — Diosgyör 3—3, Szombathely — Pecs 2—2, Györ — Dunaujvaros 3—1, Videoton — Ferencvaros 0—1.** Clasament: **Vasas 14 p, Honved 12 p, Ujpesti Dozsa și Ferencvaros** cîte 10 p.

ANGLIA (etapa a 37-a — disputată sîmbătă): **Arsenal — Leicester 2—1, Leeds — Coventry 1—0, Chelsea — Tottenham 2—0, Everton — Sheffield United 1—0, Southampton — Manchester United 2—2, Wolverhampton — Stoke City 2—0, Manchester City — West Ham United 3—0, Newcastle — Burnely 1—0.** Clasament: **Manchester United** 50 p, **Leeds și Manchester City** (ambele cu un joc mai puțin) 49 p, Liverpool 47 p etc.

TURNEUL INTERNAȚIONAL DE LA VIENA

În turneul internațional de la Viena, Rapid a fost învinsă cu 4—1 de Werder Bremen, iar F.C. Austria a dispus cu 2—1 de Borussia Dortmund. Învingătoarele se întrec azi pentru locul 1, iar învinsele pentru locul 3.

SPASSKI SE DISTANȚEAZĂ

SUHUMI, 14. — Boris Spasski a cîștigat în 32 de mutări a 6-a partidă a meciului pe care-l susține cu Efim Gheller, pentru sferturile de finală ale campionatului mondial de șah. Scorul este de 4,5—1,5 puncte în favoarea lui Spasski.

S-au încheiat naționalele de lupte libere

Doar doi campioni și-au păstrat titlurile!

În cocheta sală a clubului Progresul din Capitală, 160 de luptători din aproape toate județele țării s-au întrecut vineri, sîmbătă și duminică în finalele naționalelor la „libere" (seniori). La această a XV-a ediție au fost prezenți și toți campionii de anul trecut. Dintre ei însă doar doi au reușit să reediteze performanța: **Fr. Bola și Șt. Stingu.** În rest... Dar, să ne oprim, pe scurt, la fiecare categorie.

Aproape nimeni dintre specialiști care au urmărit finalele nu vedeau în G. Nicola (Steaua) favoritul categoriei 52 kg. Nici chiar antrenorii lui, V. Popovici și Gh. Șuteu. Cu toate acestea, el a trecut cu abilitate uimitoare prin turuirile de triere pînă în finală. În ultimul meci se întîlnea cu campionul de anul trecut și pretendentul autorizat la un nou titlu, P. Cernău (C.F.R. Timișoara). Un rezultat de egalitate ar fi barat drumul lui Nicola spre prima treaptă a podiumului. Luptătorul militar a reușit să cîștige la puncte și, totodată, să furnizeze cea mai mare surpriză a finalelor din acest an. Ieri dimineață, din cei 25 de concurenți de la cat. 57 kg. rămăseseră în turul final doi sportivi de la Steaua și unul de la Tîrgoviște. Cristea (Steaua), a reușit să-l învingă pe T. Pătrașcu (Tîrgoviște) prin tuș, în timp ce Tăpălagă (Steaua) a cîștigat la puncte. Tricoul a fost astfel îmbrăcat de N. Cristea. (Campionul de anul trecut fusese eliminat pe „traseu"). Același epilog la cat. 63 kg: Al. Geantă și P. Coman (Steaua) s-au departajat în funcție de rezultatele meciurilor cu C. Neicu (Oțelul Galați) după ce toți trei au „scăpat" în finală dintr-un pluton de 25 de pretendenți. Al. Geantă a ieșit victorios deposedîndu-l pe Coman de tricou.

Întrecerile de la cat. 70 kg au fost dominate de gălățeanul P. Poalelungi care și-a întrecut pe rînd, clar și detașat, toți adversarii.

La cat. 78 kg, V. Iorga (Progresul Brăila) și I. Popescu (Steaua) au făcut eforturi demne de toată lauda dar... titlul a revenit lui St. Tampa (Steagul roșu Brașov).

Cu sobrietatea și buna pregătire cunoscute Fr. Bola (Mureșul Tg. Mureș) și-a păstrat tricoul la cat. 87 kg. Tînărul I. Marton (C.S.M. Cluj) a evoluat bine, reușind să-l depoasedeze de titlu la cat. 97 kg pe A. Maindt (Steagul roșu Brașov). Șt. Stîngu (Steaua), fără să strălucească, și îndeosebi fără să aibă adversari redutabili și-a păstrat titlul la cat + 97 kg.

Iată primii clasați: **cat. 52 kg: 1. G. NICOLA** (Steaua), 2. P. Cernău (C.F.R. Timișoara), 3. Șt. Varodi (Unio Satu Mare); **cat. 57 kg: 1. N. CRISTEA** (Steaua), 2. Gh. Tăpălagă (Steaua), 3. T. Pătrașcu (Metalul Tîrgoviște); **cat. 63 kg: 1. AL. GEANTĂ** (Steaua), 2. P. Coman (Steaua), 3. C. Neicu (Oțelul Galați); **cat. 70 kg: 1. P. POALELUNGI** (Oțelul Galați), 2. V. Boltaș (Steagul roșu Brașov), 3. Fr. Gyarmati (Mureșul Tg. Mureș); **cat. 78 kg: 1. ȘT. TAMPA** (Steagul roșu Brașov), 2. V. Iorga (Progresul Brăila), 3. I. Popescu (Steaua); **cat. 87 kg: 1. FR. BOLA** (Mureșul Tg. Mureș), 2. Gh. Ureian (Steaua), 3. N. Burgaza (Oțelul Galați); **cat. 97 kg: 1. I. MARTON** (C.S.M. Cluj), 2. A. Balog (Unio Satu Mare), 3. A. Maindt (Steagul roșu Brașov); **cat. +97 kg: 1. ȘT. STINGU** (Steaua), 2. T. Dop (Steagul roșu Brașov), 3. M. Scînteie (Progresul București). Pe **județe: 1. Municipiul București 38 p, 2. Județul Brașov 23 p, 3. Județul Galați 14 p.**

Costin CHIRIAC

GIMNASTELE NOASTRE AU LUAT UN START BUN

(Urmare din pag. 1)

Luciei Chiriță și Alinei Goreac, care s-au străduit să concureze la posibilitățile lor maxime (și au reușit aceasta), iar debutanta Claudia Pandelescu a făcut și ea o figură onorabilă. În general, meciul a fost pentru ambele echipe un bun prilej de verificare a stadiului actual de pregătire. Rezultate tehnice: ECHIPE: U.R.S.S. 375,35 p; România 370,30; *individual compus:* Voronina 75,75, Petrik 74,90, Karasiova 74,80, Astahova 74,10, Apăteanu 74,00, Dupleakova 73,80, Filipescu 73,55, Chiriță 73,50, Ceampelea 73,45, Goreac 73,40; PE APARATE: *sărituri:* Petrik 19,10, Ceampelea și Voronina 18,85; *paralele:* Ceampelea și Voronina 19, Demianenko 18,95; *bîrnă:* Petrik 19,05, Voronina 18,75, Filipescu 18,70; *sol:* Ceampelea și Petrik 19,20, Voronina 19,15.

V. Costa, în serie: 2:32,5 la 200 m bras

CLUJ, 14 (prin telefon). Cursa brasiștilor (200 m) a constituit și în ziua a doua a „internaționalelor" de înot un mare punct de atracție, prin prezența la start a lui Costa (excelent în proba de 100 m) și a lui W. Donners, finalist la ultimele europene. Deși a rămas în „bloc", timișoreanul și-a ajuns repede din urmă adversarii, întorcînd după două lungimi în 1:12,5 (!). Pe a doua parte a cursei, vest-germanul Donners a făcut mari eforturi pentru a reveni pe primul plan. Costa s-a dovedit imbatabil și în aplauzele publicului și-a dublat succesul din ziua anterioară, cu un timp de valoare europeană: 2:32,5 (cu 1,8 sec. mai bun decît vechiul record al țării).

Printre performerii ultimei zile s-a aflat și bucuresteanul A. Covaci, cîștigător la 100 m delfin, într-un timp record (61,5) în fața unor adversari creditați cu performanțe superioare.

REZULTATE TEHNICE: **100 m liber (f):** 1. E. Schuller (R) 66,8, 2. G. Gonos (R) 68,3; **200 m liber (m):** 1. B. Ciekovic (Iugoslavia) 2:05,9, 2. J. Branic (Cehoslovacia) 2:08,5, 3. M. Slavic (R) 2:08,6; **200 m spate (f):** 1. A. Andrei (R) 2:35,6 (rec. junioare), 2 Y. Hafner (Austria) 2:37,3, 3. C. Balaban (R) 2:41,4; **100 m spate (m):** 1. D. Vrhovsek (Iugoslavia) 63,0, 2. Z. Giurasa (R) 64,4 (rec. egalat), 3. T. Șerban (R) 65,6; **100 m bras (f):** 1. D. Bjedov (Iugoslavia) 1:20,0, 2. C Filipovits (Austria) 1:20,8, 3. G. Manafu (R) 1:23,6, 4. E. Silimnu (R) 1:23,6; **200 m bras (m):** 1. V. Costa (R) 2:32,5 (record), 2. W. Donners (R.F.G.) 2:34,9, 3—4. R. Wissiak (Austria). P. Teodorescu (R) 2:39,7; **200 m delfin (f):** 1. A. Sterner (R) 2:41,8, 2. I. Tabakowa (Bulgaria) 2:52,7; **100 m delfin (m):** 1. A Covaci (R) 61,5, 2. G. Seidler (Austria) 62,5, 3. J. Nalezni (Cehoslovacia) 64,0... 5. I. Miclăuș (R) 65,0 (rec. juniori); **400 m liber (f):** 1. A. Boroș (R) 5:23,5 2. D Coroiu (R) 5:24,1; **400 m mixt (m):** 1. I. Rusev (Bulgaria) 5:05,0, 2. V. Jarusek (Cehoslovacia) 5:05,0, 3. N. Teat (R) 5:11,4; **200 m mixt (f):** 1. B. Lochter (R.F.G.) 2:41,8, 2. N Ștefănescu (R) 2:49,7

Duminică sumbră pentru sportivii noștri...

(Urmare din pag. 1)

Annen (Luxemb.) cu 5—4, la van **Krogh** (Norv.) cu 5—2 și la **Pyale Tan** (Turcia) cu 5—3. În turul următor, victoria și-a întors cu totul privirea de la Petrus, fiind învins în serie.

La sabie, sportivii noștri au avut cu toții o comportare sub valoarea lor obișnuită. **Dan Irimiciuc**, pur și simplu de nerecunoscut, a părăsit competiția încă din primul tur în care nu a reușit să cîștige decît un asalt, cu 5—2 la olandezul **Wolthuis**. Destul de greu s-a calificat **Dan Popescu**, în turul II. El a reușit să smulgă o victorie la **Renski** (U.R.S.S.) cu 5—4 și o alta la **Fisher** (Anglia) cu 5—2. În turul următor, Popescu a cîștigat la **Lettspeich** (Austria) cu 5—3, dar a suferit 3 înfrîngeri. Cel de-al treilea concurent la sabie, **Burlea**, a trecut în turul II printr-o victorie la **Salamanovitz** (Belgia), cu 5—3. Mai departe, însă Burlea a suferit numai înfrîngeri.

Și după-amiaza acestei duminici a fost sumbră pentru noi, deși soarele a strălucit mai mult ca în alte zile dincolo de pereții Palatului de cristal. **Pongrat**, după ce l-a învins pe portughezul **Abreu** cu 2—0 (5—4, 6—5) s-a oprit la un pas de calificarea în turneul final. E adevărat că el a întîlnit un adversar foarte dificil, pe austriacul **Müller**, care îl învinsese în prealabil pe francezul **Varille**, unul dintre pretendenții la titlu. Pongrat a pierdut cu 2—1 (5—2, 3—5, 4—5) și va trebui să-și apere șansele în recalificările de luni dimineață.

În turneul final la floretă fete, reprezentanta noastră, **Adriana Moroșan**, a scăpat orice șansă de a încheia competiția pe primele locuri, deoarece a pierdut în serie: 1—4 cu **Pulch**, 2—4 cu **Seregy**, 3—4 cu **Konurkina**. 3—4 cu **Antropova**. Nici în ultimul asalt, cu **Kozlenko**, Moroșan n-a putut să-și arropie victoria.

Titlul de campioană mondială a probei a revenit sovieticei **Kozlenko**, care a realizat un număr de 5 victorii. În continuare, clasamentul turneului final se prezintă astfel: **2. Seregy (Ungaria) 3 v. — 12 t.p.; 3. Pulch (R.F.G.) 3 v. — 14 t.p.; 4. Antropova (U.R.S.S.) 2 v. — 14 t.p.; 5. Konurkina (U.R.S.S.) 2 v. — 15 t.p.; 6. Moroșan (ROMÂNIA).**

ROMÂNIA A CÎȘTIGAT „MARELE PREMIU AL ITALIEI" LA LUPTE

FAENZA, 14 (prin telefon). — **După două zile de întreceri s-au încheiat în orașul Faenza întrecerile celei de-a doua ediții a competiției internaționale** „Marele premiu al Italiei" **la lupte greco-romane — tineret, la care au participat formații din România, Belgia și Italia (cu două echipe). Tinerii luptători români au avut o comportare remarcabilă, clasîndu-se pe primul loc. Ei au învins Italia B cu 14—2, Belgia cu 14—2 și Italia A cu 9—7. Celelalte rezultate: Italia A — Belgia 14—2, Italia B — Belgia 14—2. Clasamentul pe țări: 1. România, 2. Italia A, 3. Italia B, 4. Belgia.**

„Optul" românesc a avut următoarea componență: Gh. Berceanu, D. Marin I, M. Baciu, Gh. Gheorghe, D. Marin II, M. Vlad, Al. Brînzaru și C. Penciu. **Iată cîteva rezultate: Berceanu b. tuș Van Gerk (Belgia), Vlad egal cu Delutti (Italia), D. Marin I p.p. Sguardi (Italia), Al. Brînzaru p.p. Cabalini (Italia). Printre cei care n-au pierdut nici un meci se numără Berceanu, Baciu, Gheorghe și Penciu.**

MULLIGAN ȘI-A LUAT REVANȘA!

CATANIA, 14 (prin telefon). — Jucătorii români au fost învinși în finalele probelor de simplu ale turneului internațional de tenis de la Catania (Italia). Australianul Martin Mulligan a reușit să-și ia o revanșă parțială pentru insuccesele sale de la turneul „Pariolli" — Roma, cîștigînd finala cu Țiriac: 8—6, 6—4, 6—3. Mulligan va fi absent însă în finala de dublu masculin, de luni (n.r. azi), în care se întîlnesc Țiriac, Năstase (România) — Pinto Bravo, Cornejo (Chile). La simplu feminin, a învins australianca Helen Gourlay, dispunînd în finală cu 6—3, 6—3 de tînăra jucătoare română Iudit Dibar.

Trei reprezentanți ai României sînt prezenți în finala probei de dublu mixt. Ilie Năstase și Iudit Dibar au dispus de perechea sud-americană Cornejo (Chile) — Petersen (Brazilia) cu 7—5, 7—5; iar Ion Țiriac și australianca Helen Gourlay au eliminat pe soții Kalogheropoulos (Grecia) cu 6—4, 6—2.

Următorul turneu la care participă tenismanii români este cel de la Palermo.

Echipa României locul I în „Turul Marocului"?

GABRIEL MOICEANU — LOCUL SECUND ÎN CLASAMENTUL INDIVIDUAL

CASABLANCA, 14. — S-a încheiat competiția ciclistă internațională „Turul Marocului". În ultima etapă, alergată pe distanța de 215 km, între Rabat și Casablanca, victoria a revenit la sprint suedezului Ripfel, care a acoperit distanța în 5 h 14:14. În urma sa, au fost clasați cu același timp 14 cicliști, printre care românii Gabriel Moiceanu, Gheorghe Moldoveanu și Ion Ardeleanu. Al 16-lea sosit, la 3:30 de cîștigătorul etapei, românul N. Ciumeti, iar al 17-lea este clasat polonezul Pavlovski, la 5:30.

La capătul celor 2 440 km parcurși, primul loc în clasamentul general individual rămîne în posesia ciclistului suedez Kurt Soederlund, cu timpul total de 52 h 39:25. Pe locul doi termină reprezentantul României, Gabriel Moiceanu, unul din principalii animatori ai cursei. Moiceanu este cronometrat la 2:01 de lider. Pe locul trei — El Gourch (Maroc) la 2:24, pe locul patru — **Rudi Valencici** (Iugoslavia) la 3:40, pe locul 5 **Ion Ardeleanu** la 7:01 și **Ripfel** (Suedia) la 9:22.

Cîștigînd ultima etapă, în care avansul față de cicliștii polonezi este decisiv, echipa României pare a se fi clasat pe primul loc. Pînă la încheierea ediției nu ne-au parvenit însă rezultatele oficiale.

Ț. S. K. A. Moscova — Dinamo București 3-0

Ieri, la Moscova, voleibaliștele de la Dinamo București au susținut primul meci din semifinala C.C.E., în compania echipei campioane a U.R.S.S., de care a fost întrecută cu severul scor de 3—0 (10, 6, 12). Returul va avea loc la 25 aprilie, în sala Dinamo din București.

telex

ÎN TURNEUL INTERNAȚIONAL DE ȘAH DE LA MONTE CARLO, marele maestru danez Bent Larsen continuă seria victoriilor și se detașează în clasament. Înaintea ultimelor trei runde, el totalizează 8 puncte, fiind urmat de Botvinnik cu 6½ (1) p, Hort și Smîslov cu cîte 6½ p. Florin Gheorghiu ocupă locul 6, cu 5 puncte și o partidă întreruptă (în poziție complicată), la Botvinnik. Rezultate din runda a 10-a: Larsen — Letzelter 1—0; Portisch — Byrne 1—0; Benko — Uhlmann remiză; Smîslov — Pidevski 1—0; Hort — Zinser 1—0.

REZULTATE DIN CONCURSUL ATLETIC de la Westminster (California): suliță — Frank Covelli 80,98 m; înălțime — Carruthers 2,18 m; greutate — Maggard 19,71 m; 440 yarzi garduri — Whitney 50,9.

■

CICLISTUL ITALIAN MARINO BASSO a cîștigat marele premiu Mirandola, acoperind 182 km în 4h 25:00. Pe locurile următoare s-au clasat Gualazzini, Grassi și elvețianul Rolf Maurer.

■

ÎN SEMIFINALELE PROBEI DE SIMPLU, din cadrul turneului de tenis de la Monte Carlo, italianul Nicola Pietrangeli l-a eliminat cu 6—3, 6—2 pe Tomas Lejus (U.R.S.S.), iar A. Metreveli (U.R.S.S.) l-a învins cu 6—4, 3—6, 6—0 pe cehoslovacul Milan Holecek.

■

UN TURNEU PREOLIMPIC DE BOX se desfășoară la Budapesta cu participarea unor sportivi din

radio

U.R.S.S., R.P.D. Coreeană, Polonia, Cehoslovacia, R.D. Germană, Ungaria. Iată cîteva rezultate înregistrate în semifinale: **cat. muscă:** Badari (Ungaria) b.p. Cybinski (R.D. Germană); Junghaus (Ungaria) b.p. Kim Ung Son (R.P.D. Coreeană); **cat. cocoș:** Kim Song Li (R.P.D. Coreeană) b.p. Papp (Ungaria); **cat. pană:** Kalmîkov (U.R.S.S.) b.p. Kovacs (Ungaria); **cat. ușoară:** Kajdi (Ungaria) b.p. Dzong Gi Chol (R.P.D. Coreeană).

■

DUPĂ TREI RUNDE, în turneul internațional de șah de la Bamberg (Bavaria) conduce campionul mondial Tigran Petrosian cu 2½ puncte, urmat de Bobotov, Ivkov și Donner cu cîte 2 p. În runda a 3-a, Petrosian l-a învins pe Dückstein.

■

JEAN CLAUDE KILLY, triplul campion olimpic de schi, pare să-și pună foarte curînd în aplicare planurile de a începe activitatea de automobilist. El a anunțat că va lua startul în clasica întrecere automobilistă „Mille Miglia" de la Monza (Italia), la volanul unei mașini Porsche.

■

CU O SURPRIZĂ s-a încheiat finala probei de simplu a turneului de tenis de la Johannesburg. Jucătoarea sud-africană Annette Van Zyl a dispus de Virginia Wade (Anglia), în trei seturi: 6—3, 2—6, 7—5.

■

ANGLIA, ȚARA CARE A LANSAT IDEEA TURNEELOR „OPEN", începe să resimtă criza de jucători amatori. După Roger Taylor, trecut la profesionism, echipa de tenis a Angliei riscă să piardă și pe jucătorul nr. 2, Mike Sangster, acum în preajma meciului pentru „Cupa Davis" cu selecționata Franței. Sangster a hotărît să se retragă din sport. Președintele comisiei de selecție, Hawkinson, speră totuși să-l facă să-și schimbe părerea. În caz contrar, Anglia va putea conta doar pe Bobby Wilson și Mark Cox.

■

Comisia executivă a Comitetului internațional olimpic, care se va întruni la Lausanne în zilele de 20—21 aprilie, va studia o moțiune prezentată de generalul José Clark Flores, vicepreședinte și membru mexican al C.I.O., moțiune ce tinde la o reconsiderare a problemei readmiterii Republicii Sud-Africane la Jocurile Olimpice de vară de la Ciudad de Mexico.

telefon

Tiparul: I. P. „Informația", str. Brezoianu 23—25.

40365

PROLETARI DIN TOATE ȚĂRILE, UNIȚI-VĂ!

Redacția și administrația: str. Vasile Conta nr. 16, tel. 11.10.05, interurban 72 și 286. Telex: sportrom buc. 180.

sportul

4 pagini 30 bani

Anul XXIV, Nr. 155 (5589)

Marți 16 aprilie 1968

ZIAR AL CONSILIULUI NAȚIONAL PENTRU EDUCAȚIE FIZICĂ ȘI SPORT

RUGBYȘTII DE LA „CONSTRUCȚII“ VICTORIOȘI:

10–3 cu C.U. Clermont Ferrand

Continuîndu-și turneul în țara noastră, echipa de rugby *C.U. Clermont Ferrand* a întîlnit formația *Institutului de construcții din București*. Partida a luat sfîrșit cu scorul de 10—3 (5—0) în favoarea sportivilor bucureșteni.

Oaspeții, cu toate că au părut obosiți datorită partidelor anterioare, au practicat un joc modern, cu schimbări rapide de pe o parte pe alta a terenului. Mai menționăm la jocul oaspeților grămada bine pusă la punct în care a excelat talonajul, prin *Durif*, și jocul bun al fundașului *Chatoix*.

În prima parte a întîlnirii, francezii au atacat puternic, iar linia lor de treisferturi a funcționat ireproșabil. La un asemenea atac, jucătorul din echipa gazdă, Wierdak, a avut o intercepție pe linia de treisferturi și a pasat lui *Ghețu* care a sprintat și a reușit o încercare transformată, apoi, de *Iacob*. Grămada bucureștenilor a început să meargă tot mai bine. În această perioadă a jocului s-au evidențiat *Wierdak* și *Nistor*, cei mai buni jucători de pe teren.

O acțiune a treisferturilor rugbyștilor de la Institutul de construcții în meciul cu C.U. Clermont Ferrand.

La reluare, riposta francezilor a fost dîrză și după cîteva atacuri ei au reușit o încercare prin *Peran*, dar *Chatoix* nu a reușit să o transforme. Rugbyștii bucureșteni au preluat inițiativa acoperind mai bine terenul și reușind să mărească scorul prin încercarea lui *Ghețu*, transformată de *Iacob*.

Partida s-a încheiat în nota de dominare a jucătorilor de la Institutul de construcții care au reușit astfel frumoasa performanță de a învinge o echipă franceză cu o bună reputație.

Ultimul joc al rugbyștilor francezi va avea loc joi la Timișoara.

C. P.

MECIUL DE RUGBY STEAUA — DUKLA PRAGA

Întîlnirea internațională amicală de rugby dintre Steaua și echipa cehoslovacă Dukla Praga va avea loc miercuri 17 aprilie, în deschidere la partida de fotbal Steaua — Progresul din cadrul „Cupei României“, pe stadionul Republicii.

START ÎN „CUPA ȘCOLII“

Din inițiativa Consiliului municipiului București al organizației pionierilor, în toate școlile generale vor fi organizate întreceri dotate cu „Cupa Școlii“, începînd chiar din această săptămînă. Vom reveni cu amănunte.

SIMPOZION OLIMPIC

La Casa de cultură a tineretului din sectorul IV a avut loc, recent, un simpozion cu tema: „Olimpiada albă“. Cu acest prilej vicepreședintele Consiliului Național pentru Educație Fizică și Sport, Marin Birjega, *a prezentat expunerea* „Scurt istoric al Jocurilor Olimpice în general și al Jocurilor de iarnă în special“. *Tinerii prezenți au pus întrebări referitoare la Jocurile Olimpice de iarnă la care au primit răspunsuri amănunțite din partea vorbitorului. A urmat filmul „Olimpiada albă“, însoțit de un comentariu al lui Cristian Topescu, trimisul televiziunii la Grenoble.*

P. AUREL — coresp.

DINAMO — U. S. CIVITA NOVA, LA BOX

Duminică dimineață, gală internațională de box în Capitală: Dinamo București — Unione Sportive Civita Nova (Italia). În echipa dinamovistă vor evolua și patru titulari ai selecționatei de tineret: Iuga, Nicolau, Cuțov și Ene. Boxerii italieni vor susține o nouă întîlnire la Galați, în ziua de 23 aprilie. Adversarii lor vor fi pugiliștii de la C.S.O.

MÎINE, SFERTURILE DE FINALĂ ALE „CUPEI ROMÂNIEI“

Mîine se vor disputa — pe terenuri neutre — sferturile de finală ale „Cupei României“. Iată programul lor: Brașov: POLITEHNICA IAȘI — RAPID; Tr. Severin: C.F.R. TIMIȘOARA — DINAMO BUCUREȘTI; Sibiu: VAGONUL ARAD — DINAMO BACĂU; București: PROGRESUL — STEAUA.

PARTIDELE VOR ÎNCEPE LA ORA 16.

în pag. a 3-a

Din carnetul cronicarului

„Divorț“ brașovean?

COMENTARIUL NOSTRU

DISTRIBUȚII CELEBRE...

Mulți cititori se vor mira poate că în rîndurile comentariului nostru nu ne vom ocupa nici de graficele de comportare, nici de procentele de punctaj ale echipelor din prima Divizie, nici de indicii funcționali și nici măcar de biomecanica șutului (necunoscută chiar și lui Pelé care va ajunge — totuși curînd la mia de goluri!). Ne vom opri asupra unui fapt mult mai puțin însemnat, destul de rar apărut în programele de lucru ale simpozioanelor, consfătuirilor, ședințelor de lucru ale tehnicienilor, specialiștilor și teoreticienilor în problemele culturii fizice și sportului pentru simplul motiv că ține mai mult de domeniul unei pregătiri psihologice a antrenorului și... vai, cît de des, de domeniul întîmplării. E vorba de titulari și formații sudate în timp, de debutanți și de operațiunea de intrare în prima divizie, PROMOVAREA.

Subiectul ni l-a sugerat un jucător de la A.S.A. Tg. Mureș. Îl cheamă Sîrbu și a debutat ieri în echipa lui Bone și Voinescu. Nu, nu s-a întîmplat nimic deosebit la debutul lui: dar el este al 26-lea jucător *încercat*, acesta este termenul, de A.S.A. în actualul campionat. Faptul trădează o exagerare în care fotbalul nostru începe să cadă. De la un timp, sub goana acestui *„Promovați tineretul, faceți loc tinerelor talente“*, s-a deschis ușa spre culise unor certe valori, încă utile fotbalului (Voinescu, Zavoda II, Bone, Călinoiu, Ozon și mai știu eu care). Dar, nu aici e drama. În continuare, ritmul promovărilor s-a accentuat, numărul jucătorilor apăruți în meciurile de primă divizie în postura de debutanți crește vertiginos. Dar, o realitate tristă ne arată că promovările se fac cu o repeziciune și într-o cadență specifice unei probe de coborîre la schi și că renunțările se efectuează în același ritm. E mai mult o joacă de-a promovarea, de o operațiune cu merite statice, în bună măsură.

Dacă veți cerceta fișele unor campionate europene veți constata că grosul echipelor nu întrebuințează mai mult de 15 jucători, în medie, pentru competiții cu minimum 30 de etape. Și dacă veți avea curiozitatea să verificați și etatea fotbaliștilor o să vedeți că cei mai mulți (cam 70%) au între 25—30 ani. Admitem realitatea, tot tristă, că jucătorii români se „termină“ mult mai devreme. Și sîntem de acord și cu constatarea că influziile de tinerețe își au rolul lor emulativ. Dar de aici și pînă la a ajunge să se folosească 26 de jucători la Steagul roșu sau A.S.A. Tg. Mureș, 24 la Progresul, 23 la Universitatea Craiova, există o mare diferență și ca explicații și, mai ales, ca randament. Mai ales că exemplele celor care au reușit să se mențină în actualitate și peste granița celor 30 de ani în fotbalul nostru, de la Pavlovici, Vogl, Dobay, Baratki pînă la Constantin sau Pahonțu ai zilelor noastre, pledează pentru o mai mare constanță și durată în utilizarea jucătorilor.

Iată încă un element peste care se trece prea ușor cînd e vorba de o competiție de durată și regularitate cum este

Eftimie IONESCU

(Continuare în pag. a 3-a)

LA 21 APRILIE, TOȚI ȘCOLARII ÎN DEALUL SPIRII!

„L“ BUCUREȘTI SE ANTRENEAZĂ

După primul antrenament al reprezentativei liceelor Capitalei („L“ București) desfășurat zilele trecute, pe stadionul Voința, am solicitat părerea prof. Tr. Tomescu, metodist la Consiliul municipal pentru educație fizică și sport:

„Avînd la dispoziție un lot lărgit de jucători, circa 30, am procedat la un trial, constînd în meciuri directe între patru echipe, urmînd ca la antrenamentele viitoare să-i „rulăm“ pe cei 13 jucători reținuți, din care vom alcătui formația ce va fi opusă lui „L“ Cluj. Antrenorii lotului, sub conducerea lui E. Iordache, s-au orientat spre următorii jucători: Dragnea, Niculescu, frații Mocanu, Popescu, Badea, Condurache, Matei, Iordache, Belea, Ștefănescu, Tănăsescu și Petreanu. **După cum observați, lipsește extrema dreaptă a națională, Radu Ionescu, pe care Progresul, utilizîndu-l într-un meci oficial, l-a scos din prevederile regulamentare ale meciului nostru. Joi, „L“ București va juca cu „Mașini - unelte“ din campionatul orășenesc.**

Reprezentativa școlilor generale va întîlni miercuri, pe stadionul Republicii, echipa de juniori Metalul.

Și o ultimă constatare: după numeroșii colegi prezenți la trial, bănuim că galeria lui „L“ București va fi la 21 aprilie foarte puternică“.

COPIII RĂSPUND: PREZENT!

MAI MULTE ÎNTRECERI CA NICIODATĂ!

A început sezonul sportiv în aer liber. Cu atrăgătoare întreceri tinerești, cu fete și băieți — mii — ce își dispută întîietatea sub marea cupolă albastră a primăverii. Trebuie profitat, deci, de acest splendid anotimp, de viitoarele zile călduroase, organizîndu-se — acum, în anul olimpic — **mai multe concursuri ca niciodată!** Tradiții există, activiști sportivi cu dragoste și experiență, de asemenea. Va trebui doar reanimată flacăra tinerească a întrecerilor de masă!

Ne gîndim la acel mare festival sportiv comunal, **„duminica cultural-sportivă“** care prin farmec și originalitate își croise drum în întreaga țară. Torța acestei îndrăgite competiții de masă a fost aprinsă în urmă cu 11 ani în comuna Coteana, răspîndindu-se apoi la Slătioara, Horezu, Oporelu. Ca orice lucru bun, folositor, care place. Care aduce în tribunele frumoaselor stadioane din Goicea Mică sau Goicea Mare, de pildă, toată suflarea din comună! Explicabil: **„duminica cultural-sportivă“** înseamnă o mică olimpiadă locală: fanfară, defilarea pionierilor, a tinerilor din ansamblurile artistice, a sutelor de sportivi care se vor întrece în acea zi pe stadion, sau pe scena teatrului de vară comunal.

Ne gîndim, de asemenea, la acele pasionante întreceri ce aveau loc în fiecare an (în ultima vreme tot mai puține din păcate) și care se numeau — după profesia participanților — **„Olimpiada forestierilor“, „Olimpiada tractoriștilor“, „Olimpiada pietrarilor“, „Olimpiada sanitarilor“** ș.a. La acele serbări cîmpenești organizate cu fast și bun gust în pădurea Sarului, sau în alte locuri pitorești din țară. La acea **„Zi de odihnă activă“** de pe malurile Argeșului, Dornei sau Oltului, care însemna atîtea și atîtea întreceri sportive inedite, atrăgătoare prin spontaneitatea și tinerețea lor.

Acestea ca și multe alte asemenea întreceri de masă, pot fi îndrăgite de sportivi, se pot împămînteni, devenind tradiționale și-apoi necesare tinerilor și vîrstnicilor deopotrivă. Deci, să li se acorde atenția cuvenită! Să fie reaprinsă torța pasiunii pentru astfel de competiții de masă, care polarizează în jurul lor mii de tineri. Să se profite de acest minunat anotimp, de viitorul sezon cald, înscriindu-se pe agendă, acum, în anul Olimpiadei — **mai multe concursuri ca niciodată!**

E o obligație a tuturor! Ea va onora, în primul rînd, Comitetele comunale U.T.C., consiliile asociațiilor sportive din G.A.S. și C.A.P. — întreg colectivul de activiști și instructori sportivi din noile organe locale ale mișcării sportive.

Vasile TOFAN

SFÎRȘIT DE STAGIUNE LA SCHI

„Cupa Federației“, concursul tradițional prin care se încheie, la începutul lunii aprilie, activitatea oficială a sezonului de schi, s-a desfășurat, de astă dată, într-o atmosferă de iarnă. Este drept, în jurul Vîrfului cu Dor se aflau doar petice de zăpadă (deci, decor specific de primăvară), dar cerul înnourat, din care cădeau fulgi de zăpadă înghețată, temperatura scăzută și vîntul știchiuitor dădeau impresia că ne aflăm de abia la început de sezon. Aceasta în prima zi, deoarece în cea de a doua temperatura a urcat puțin, prea puțin pentru a reda atmosfera de aprilie, dar suficient pentru a înmuia zăpada și a crea dificultăți schiorilor, mai ales celor cu numere de start mari. Trebuie să precizăm, însă, că la cursa inaugurală a întrecerii, zăpada a fost excelentă (firn înghețat), ceea ce a permis celor din prima grupă să se întreacă de la egal.

Referitor la concursul propriu-zis, trebuie să menționăm de la început că a fost unul dintre cele mai reușite ale sezonului. Stimulați de dorința de a-și înscrie numele în palmaresul unei competiții de anvergură (cei mai buni), de posibilitatea de a cuceri măcar acum punctajul necesar disputelor viitorului sezon (cei din plutonul secund și mai slabi), avînd condiții organizatorice și atmosferice favorabile, schiorii au aruncat în luptă întreaga lor capacitate tehnică, tactică, fizică și, lucru destul de rar întîlnit în acest sezon, au dat dovadă de multă combativitate, realizînd, spre satisfacția publicului (din păcate, foarte restrins), un spectacol agreabil.

Cît privește cursele, vom aminti, în primul rînd, de cea de slalom uriaș, desfășurată pe un traseu scurt, în două manșe. A fost o soluție fericită, prin care s-a demonstrat că, dacă există dorință și capacitate, un slalom uriaș poate fi organizat chiar și atunci cînd pîrtiile nu oferă decît puțină zăpadă. Proba tare a concursului, care a decis, de altfel, pe cîștigătorii „Cupei Federației“, a fost slalomul special. Șocați de eșecul suferit în prima zi în fața mai tinerilor lor colegi, Tăbăraș, Gohn și Gh. Bălan au asaltat cu mult aplomb pozițiile fruntașe. Dorința de refacere a prestigiului, dar, desigur, și plusul de tehnică și experiență și-au spus cuvîntul, ei ocupînd trei din cele patru locuri fruntașe. Diferențele minime vorbesc de la sine despre dîrzenia cu care s-a luptat,

D. STANCULESCU

(Continuare în pag. a 2-a)

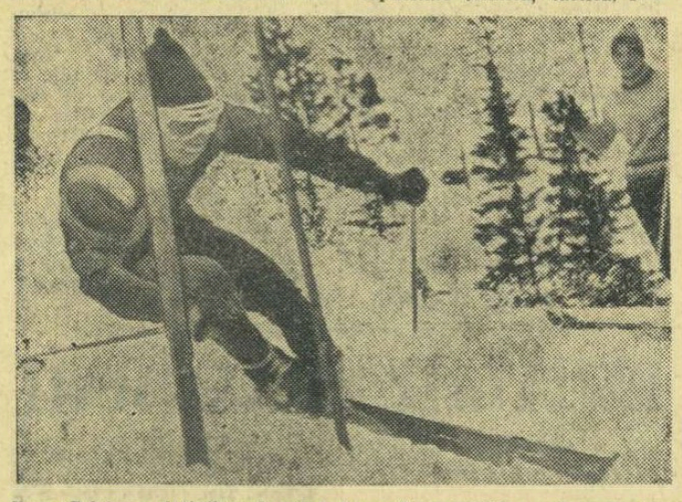

Dan Cristea, cîștigătorul celei de-a XI-a ediții a „Cupei Federației“. Foto: A. NEAGU

Prima reunire a componenților lotului reprezentativei liceelor bucureștene a fost urmărită de numeroși colegi și prieteni. Și, după cum se vede în secvența surprinsă de fotoreporterul nostru V. Bageac, ei n-au avut ce regreta! Anticipații plăcute pentru 21 aprilie..

ROMÂNIA A CÎȘTIGAT „TURUL MAROCULUI“

REFLECȚII DUPĂ O VICTORIE

Renăscînd parcă din propria lui cenușă, ciclismul românesc își face marcată prezența în arena internațională, uimindu-i pe cei care-i cunosc baza de mase (restrînsă la condiții de „laborator“), **baza materială** (importăm biciclete, baieuri și piese de schimb în cantitate mai mică decît orice club serios din țările cu tradiție, pe care, uneori, paradoxal, le întrecem în competiții oficiale de anvergură) **și calendarul competițional intern** (mai sărac decît cel extern...). **Băieții lui Nicolae Voicu l-au incintat pe Bahamontes în cursa Bordeaux — San Sebastian, pe care au cîștigat-o depășind orice așteptări, iar pe continentul african, echipa atît de hulită în „Tour d'Annaba“ a cîștigat „Turul Marocului“! Sînt performanțe dincolo de previziunile normale (științifice — dacă vă place cuvîntul), dincolo de realitate. Ele sînt obținute datorită condițiilor excelente pe care le au o mînă de alergători selecționați în lot și ambiției, extraordinarei ambiții pe care biroul federal, antrenorii și alergătorii o au de a face ca sportul cu pedale să supraviețuiască tuturor... intemperiilor. Seniorilor și cadeților li se cuvin, după aceste isprăvi, felicitări. Dar, nu ne-ar mira ca acum să se uite condițiile vitrege în care-și fac meseria și să li se pretindă în „Cursa Păcii“, în „Turul Franței“ pentru amatori și la Jocurile Olimpice să repete rezultatele acestor întreceri care — totuși — sînt niște competiții de mina a doua...**

Ciclismul românesc n-a mai cucerit primul loc într-un tur ciclist desfășurat în străinătate de acum aproape 20 de ani. Atunci, Nicolae Ion Țapu prezenta în „Turul Poloniei“ o echipă de vedete, în fruntea căreia se afla Marin Niculescu. Un tur ciclist național este, uneori, mai greu de cîștigat decît un campionat mondial.

Hristache NAUM

(Continuare în pag. a 2-a)

Trimisul nostru special la C.M. de scrimă pentru tineret, SEBASTIAN BONIFACIU, ne transmite:

În ciuda eforturilor din recalificări, Pongrat n-a putut intra în finală...

LONDRA, 15 (*prin telefon*). — Pe tabelul turneului final al probei de spadă din cadrul Campionatelor mondiale de scrimă pentru tineret, afișat luni după-amiază la Cristall Palace, au figurat doi trăgători sovietici — *Igor Samușkin* și *Valeri Rossar*, doi polonezi — *Zbigniew Matveev* și *Lech Kosziejowski*, un elvețian — *Christian Stikker* și un austriac — *Karl Heintz Müller*. Ultimul este cel care a barat duminică drumul lui Anton Pongrat în această reuniune sportivă a celor mai buni șase spadasini de perspectivă din lume.

Ce s-a întîmplat cu Pongrat?

Luni dimineață, reprezentantul nostru a întîlnit, în recalificări, pe vest-germanul *Behr*, la care a cîștigat primul asalt cu 5—4, dar căruia i-a cedat în asaltul următor cu 5—1, iar în asaltul al treilea — cel decisiv — cu 5—4.

Acest din urmă episod a fost de o tensiune maximă, pentru că el a debutat cu două lovituri duble. Apoi, Behr, a reușit să ia avantaj cu o tușă datorită căreia a terminat învingător, deoarece i-au urmat alte două lovituri duble...

Trebuie să spun că Anton Pongrat a luptat din răsputeri pentru victorie, dar — se pare — ultimei noastre speranțe i-a fost împovărat prea mult brațul și astfel el a cedat unui adversar pe care, în alte împrejurări, cu siguranță că l-ar fi întrecut.

Să revin la turneul final de spadă. Acesta a confirmat valoarea trăgătorului sovietic *Samușkin*, care se detașase încă de duminică în primul tur al probei. În finală, seria victoriilor sale a fost știrbită doar de o dublă înfrîngere în asaltul cu *Müller*, în care sfîrșitul timpului regulamentar i-a găsit

(Continuare în pag. a 4-a)

LUPTĂTORI ROMÂNI LA MARELE TURNEU DIN BULGARIA

În zilele de 19, 20 și 21 aprilie va avea loc la Sevlievo (Bulgaria) „Memorialul Kolov și Petrov“, turneu internațional de lupte libere și greco-romane. Federația bulgară a trimis invitații luptătorilor din: U.R.S.S., Turcia, Ungaria, Iran, Suedia, Cehoslovacia, România, Italia, Iugoslavia, R.D. Germană, R.F. a Germaniei, Mongolia, Mexic, Cuba, Elveția, Finlanda, Franța și Austria. Printre cei care vor face deplasarea mîine sînt: Gh. Berceanu, Fl. Ciorcilă, I. Gabor, C. Bușoiu (greco-romane), Gh. Stan, I. Marton, P. Poalelungi și Șt. Stingu (libere).

G. MOICEANU — I. ARDELEANU — I. STOICA — N. CIUMETI — GH. MOLDOVEANU

PLEDOARIE REUȘITĂ

Primăvara a renăscut, se pare, pasiunea bucureștenilor pentru echitație. Poate, pentru că la fiecare din concursurile acestui început de sezon zilele au fost atît de frumoase. Poate, pentru că — răspunzînd unei reale nevoi de popularizare a călăriei — federația de specialitate a avut lăudabila inițiativă de a organiza două competiții cu intrare gratuită. Dar, cu siguranță, afluența de public (duminică tribunele au fost pline) se datorește — în primul rînd — atracției pe care o poate exercita acest sport.

Așadar, succes de popularitate — o probă grea, dar fără de care nu se poate merge mai departe. Două elemente au avut pondere în trecerea acestui prim examen: consecvența în organizarea întrecerilor *(deocamdată numai în probele de obstacole)* și renunțarea la competițiile programate pe două sau chiar trei zile, în favoarea unui redus concurs duminical.

Duminică, sutele de spectatori au urmărit cu încîntare un spectacol sportiv excelent, cu toate că Pinciu, Langa, Bărbuceanu *și ceilalți maeștri ai parcursurilor de obstacole, ca și specialiștii probelor de dresaj nu figurau pe listele de start.*

*Ceea ce a putut să înlocuiască aceste absențe (de altfel motivate de planul de pregătire a călăreților fruntași) a fost masiva participare a tineretului. Faptul comportă comentarii pentru că această participare record — deși regulamentul îngrădea oarecum înscrierile — a fost dublată de o evoluție surprinzător de bună a majorității tinerilor călăreți. Numeroși reprezentanți ai cluburilor bucureștene au executat parcursuri fără greșeală, de o manieră care arăta că nu peste mult timp — posibil chiar în acest sezon — pot concura cu succes alături de călăreții consacrați. Și, să mai spunem că echitația noastră are nevoie de cît mai mulți călăreți tineri, talentați care — pregătiți în continuare de antrenorii care pînă acum au manifestat nu numai price*per*e, ci și pasiune în munca lor — să continue tradiția unei prestigioase prezențe a sportului călare în arena internațională?*

Pledoarie reușită pentru frumusețea și spectaculozitatea întrecerilor de călărie, competiția de duminică a fost — totodată — dătătoare de multe speranțe. Sezonul este abia la început...

D. G.

E. Boiangiu (cu calul Gratis), trecînd peste un „oxer".
Foto: V. BAGEAC

UN POST SCRIPTUM LA CRONICA HIPICĂ

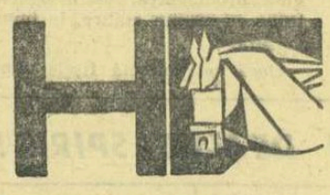

Plăcerea de a consemna o asistență numeroasă la o reuniune obișnuită, n-a fost un eveniment neobservat pe hipodromul din Ploiești. El denotă că alergările de cai — chiar în actuala fază de provizorat organizatoric — se bucură de atenția amatorilor de sport.

Evident, o atare satisfacție nu poate fi unilaterală. Ea trebuie să fie consemnată în dublu sens, adică să ofere și celor ce frecventează cîmpul de curse o satisfacție deopotrivă de vie. Altfel, fenomenul își va pierde continuitatea.

Nu este un secret faptul că hipodromul din Ploiești nu corespunde cerințelor moderne.

Tribuna amintește ceva din exhibiția aviatică a lui Bleriot pe cîmpul Cotrocenilor în 1912, iar vizionarea fiecărei alergări devine o problemă de unghi optic foarte complicată.

Fără intenția de a fi statistician, un soi de sondaj mi-a relevat unele aspecte interesante, denotînd că publicul participant cere mai mult simț de răspundere din partea celor ce au obligația unor gazde gospodare.

Din cele cîteva răspunsuri colecționate voi releva numai două.

AUREL ENE, strungar, Uzinele „1 Mai" Ploiești: *„De patru ani alergările de trap m-au captivat. Sînt nelipsit de la orice reuniune, nu atît pentru joc, cît ca să urmăresc frumusețea alergărilor. Uneori, ele sînt pasionante. Dar dacă stau în tribună, nu înțeleg să mă expun răcelii. Întotdeauna este un curent teribil. Dacă s-ar așterne măcar niște prelate care să acopere spatele tribunei, vîntul n-ar mai sufla din toate părțile. Sper că nu sînt un spectator mofturos pretinzînd un asemenea lucru".*

CLAUDIA IONESCU, str. Cameliei 6, Ploiești. *„Cînd am prilejul, vin să asist la cursele de cai. Îmi plac. Dar ca să le urmăresc cîteva ore numai în picioare, sprijinindu-mă de o bară, mi se pare obositor. Lipsesc băncile lîngă grilă".*

Evident, răspunsurile de mai sus nu pot fi socotite pretențioase. Ele cer maximum de bunăvoință și... minimum de investiții. Ca atare, le supun atenției tov. Mircea Popa — directorul administrativ al hipodromului — spre... conformare.

Dar îmi permit să adaug și amănuntul că publicul spectator are datoria să folosească băncile în mod civilizat, fără să le mute după bunul plac sau să le deterioreze. E vorba de un bun obștesc. Bunelor măsuri gospodărești pe care le așteptăm, trebuie să li se răspundă cu aceeași grijă!

N. D.

STEAUA — SUCCES PE TOATĂ LINIA!

Etapa a III-a a campionatului național de scrimă pe echipe a aparținut integral trăgătorilor de la Steaua. După ce sîmbătă ei reușiseră să învingă „4"-ul **Petrolului**, cu 14—2, a doua zi campionii țării au mai adăugat în palmaresul lor alte două victorii — la **Medicina Tg. Mureș**, tot cu 14—2 și la **Universitatea București**, cu 11—5. Oamenii de bază ai formației bucureștene au fost **Drimbă**, care a obținut 10 victorii în trei meciuri și **Falb**, cu același număr de asalturi cîștigate.

La floretă fete, **Steaua** a susținut un singur meci, cu **Medicina Tg. Mureș**, de care a dispus cu 10—6. **Olga Orban-Szabo** și **Ileana Drimbă** au punctat de cîte 3 ori, **Ecaterina Iencic** și **Suzana Ardeleanu** de cîte două ori. De partea cealaltă este de remarcat comportarea excelentă a **Suzanei Saplontai**, care a obținut trei victorii: **4—2 cu Drimbă și 4—3 cu Iencic și Ardeleanu.** Este un succes fără precedent al tinerei floretiste din Tg. Mureș (18 ani) atestînd o formă foarte bună și care trezește întrebarea: **de ce n-a fost inclusă în lotul de tineret pentru Londra?** Saplontai a realizat maximum de victorii și în cel de-al doilea meci din această etapă, cu **Universitatea,** pe care **Medicina Tg. Mureș** l-a cîștigat la tușe (44—48).

La spadă, într-un meci care se anunța echilibrat, **Steaua** a învins pe **I.C.F.** cu 13—2.

În fine, la sabie **Steaua** a reușit să se detașeze net în meciul cu **Dinamo Brașov** (12—4).

Iată și celelalte rezultate tehnice. **FLORETĂ B.: Universitatea — Petrolul 10—6. SPADĂ: I.C.F. — Universitatea 8—8 (64—66).**

T. ST.

ÎN FAȚA FILEULUI

CLASAMENT DIVIZIA A FEMININ

1. Rapid	15	14	1	44: 7	29
2. Dinamo	14	13	1	41: 7	27
3. Penicilina	15	11	4	35:16	26
4. C.S.M. Sibiu	14	8	6	31:26	22
5. C.P. București	14	8	6	27:27	22
6. Farul	15	7	8	29:32	22
7. Univ. Craiova	14	4	10	13:35	18
8. Univ. Cluj	13	3	10	15:32	16
9. Medicina	14	2	12	12:36	16
10. Drapelul roșu	14	1	13	10:39	15

DIVIZIA B

MASCULIN: A.S.A. Sibiu-Ind. sîrmei C. Turzii 3—0 (8, 10, 12), Cooperatorul Șimleul Silv.-Pedagogic Tg. Mureș 3—2 (—10, 12, —13, 7, 14), Politehnica Cluj-Pedagogic Oradea 3—0 (12, 9, 7), Progresul Suceava-C.F.R. Cluj 3—1 (—10, 3, 13, 2), Universitatea Timișoara-Gloria Arad 3—1 (6, 6, —8, 6), Creația Brașov-Electroputere Craiova 1—3 (6, —11, —10, —2). Înainte Timișoara-Știința Petroșeni 3—0 (7, 2, 10), Semănătoarea București-Medicina București 3—0 (12, 3, 11), Universitatea București-Construcții București 3—2 (14, 11, —8, —15, 14), Politehnica Brașov-Progresul București 3—1 (—15, 8, 10, 7), Politehnica Iași-Dacia Brăila 3—0 (2, 12, 11), Universitatea Craiova-Politehnica Timișoara 3—0 (12, 12, 10).

MASCULIN SERIA I

1. A.S.A. Sibiu	14	11	3	36:19	25
2. Politeh. Cluj	13	10	3	33:15	23
3. Ind. s. C. Turzii	14	9	5	29:22	23
4. Prog. Suceava	14	8	6	28:23	22
5. C.F.R. Cluj	13	6	7	27:24	19
6. Cooperatorul	13	4	9	20:30	17
7. Pedag. Oradea	14	3	11	15:39	17
8. Ped. Tg. Mureș	13	3	10	15:31	16

SERIA A II-A

1. Înainte Tim.	14	13	1	41: 9	27
2. Politeh. Tim.	14	9	5	31:21	23
3. Electroputere	14	9	5	28:28	23
4. Univ. Tim.	14	8	6	33:19	22
5. Univ. Craiova	14	6	8	25:28	20
6. Șt. Petroșeni	14	5	9	21:32	19
7. Gloria Arad	14	4	10	19:34	18
8. Creația Bv.	14	2	12	13:40	16

SERIA A III-A

1. Prog. Buc.	14	13	1	40: 9	27
2. Politeh. Bv.	14	12	2	39:14	26
3. Semănătoarea	14	9	5	31:25	23
4. Univ. Buc.	14	6	8	26:32	20
5. Politeh. Iași	14	5	9	24:30	19
6. Medicina Buc.	14	5	9	24:34	19
7. Constructii Buc.	14	5	9	22:35	19
8. Dacia Brăila	14	1	13	22:39	15

FEMININ: Universitatea Timișoara-Medicina Tg. Mureș 3—2 (11, 12, —2, —16, 7), Medicina Cluj-Corvinul Deva 1—3 (12, —7, —6, —9), Pedagogic Oradea-Lic. N. Bălcescu Cluj 3—2 (—9, —13, 2, 5, 5), Sănătatea Arad-Șc. sp. Oradea 3—1 (8, —8, 8, 7), Voința M. Ciuc-I.C.F. București 1—3 (—11, 10, —12, —6), Flacăra roșie Buc.-Politehnica Brașov 3—1 (4, —9, 2, 3), Tricotajul Brașov-Știința Găești 3—0 (12, 7, 1), Universitatea București-Viitorul București 0—3 (3, 12, 3), Politehnica Galați-A.S.E. București 3—0 (5, 2, 11), Șc. sp. Bacău-Progresul București 0—3 (13, 5, 5).

FEMININ SERIA I

1. Univ. Tim.	12	12	0	36: 5	24
2. Med. Tg. Mureș	13	9	4	33:17	22
3. Corvinul Deva	13	9	4	29:18	22
4. Sănătatea Arad	12	9	3	28:12	21
5. Medicina Cluj	14	3	11	16:37	17
6. Pedag. Oradea	14	3	11	15:39	17
7. Șc. sp. Oradea	12	3	9	17:29	15
8. Lic. N. Bălcescu Cluj	12	3	9	14:31	15

SERIA A II-A

1. I.C.F. Buc.	13	13	0	39: 9	26
2. Voința M. Ciuc	14	7	7	27:25	21
3. Șc. sp. C-ța	12	8	4	27:20	20
4. Sănătatea Tîrg.	13	7	6	27:26	20
5. Tricotajul Bv.	14	6	8	27:29	20
6. Politeh. Bv.	13	5	8	17:31	18
7. Flacăra r. Buc.	14	3	11	22:34	17
8. Știința Găești	13	4	9	20:32	17

SERIA A III-A

1. Prog. Buc.	14	11	3	38:16	25
2. Ceahlăul P. N.	12	11	1	35: 6	23
3. Viitorul Buc.	13	9	4	29:17	22
4. Univ. Buc.	14	8	6	27:23	22
5. Univ. Iași	13	6	7	22:24	19
6. Șc. sp. Bacău	14	5	9	20:33	19
7. Politeh. Galați	14	3	11	13:34	17
8. A.S.E. Buc.	14	1	13	8:39	14

Duminică s-a consumat ultima etapă a diviziei B, rămînînd de disputat două partide la masculin și zece la feminin.

NICOLAE SOTIR — ANTRENOR FEDERAL

Antrenorul emerit NICOLAE SOTIR, întors recent din Franța, unde a funcționat ca director tehnic național, a fost numit ieri în funcția de antrenor federal. El se va ocupa de voleiul feminin, în redresarea căruia îi urăm deplin succes, cu toată nădejdea și încrederea în priceperea sa.

CONCURSURI... REZULTATE...

BUCUREȘTI. — Pe stadionul Olimpia, s-a desfășurat „Crosul Tineretului". Au participat un număr record de concurenți: 763! Primii trei clasați: **500 m junioare II** — 1. A. Bești (Șc. generală 80), 2. P. Ionescu (Ș.G. 196), 3. C. Chifimia (Lic. 39); **600 m juniori II** — 1. Șt. Radu (Ș.G. 77), 2. Al. Ionescu (Ș.G. 86), 3. S. Popescu (Ș.G. 69); **700 m junioare I** — 1. A. Manolache (Lic. 43), 2. V. Dumitrescu (Lic. 43), 3. El. Ion (Lic. 39); **800 m juniori I** — 1. Gh. Cosim (Gr. șc. Chimie), 2. Șt. Georgescu (Ș.G. 80), 3. Ad. Vitulescu (Flacăra roșie); **800 m seniore** — 1. M. Pantea (Tes. Borangicul), 2. C. Chețan (Biofarm), 3. El. Ilie (Gr. șc. Chimie); **1800 m seniori** — 1. M. Mardare (Flacăra roșie), 2. P. Ion (Timpuri noi), 3. I. Ionescu (Statistica). **(A. PĂPĂDIE** — coresp.).

PETROȘENI. — 44 de atleți din localitate și din Petrila, au concurat pe stadionul Jiul. Starea pistei, a sectoarelor pentru sărituri și aruncări, total necorespunzătoare, a influențat rezultatele. Singurele acceptabile: 11,2 la 100 m — Mircea Niculescu și 2:05,0 la 800 m — Vasile Ularu. **(S. BĂLOI** — coresp. principal).

BUCUREȘTI. — Concurs de verificare a sprinterilor dinamoviști, pe stadionul din șos. Ștefan cel Mare. Cei mai buni: **Constantin Nichifor** — 10,6 la 100 m, **Ion Rățoi** — 52,8 la 400 mg, **Cristian Dănielescu** — 9,3 la 80 m juniori II, **Ruxandra Marinescu** — 12,5 la 100 m fete.

PREGĂTIRI...

Belgrad, Bayonne, Gdansk, Soci — locuri de antrenament pentru atleții noștri fruntași

În aceste zile, atleții își definitivează pregătirile în vederea competițiilor sezonului în aer liber. Unii se antrenează la cluburile lor, alții în diverse tabere iar cîțiva dintre fruntașii atletismului efectuează pregătiri peste hotare. Astfel, la Belgrad se află o grupă de alergătoare de semifond, compusă din Mariana Filip, Doina Bădescu, Viorica Gabor, Florica Grigorescu, Iudit Szakacs și Claudia Iacob (antrenori O. Constantinescu-Nehoi și Gh. Stănel). La Bayonne (Franța) se antrenează campionii naționali ai săriturii în înălțime: Virginia Bonci și Șerban Ioan, sub conducerea antrenorului lor, C. Dumitrescu. În două orașe poloneze (Gdansk și Wisla), sub supravegherea antrenorilor Claudia Simionescu și Nicolae Păiș, lucrează sprinterii: Aura Petrescu, Ecaterina Vitalios, Gh. Zamfirescu, A. Deac, Em. Tobias, Al. Munteanu și B. Hügel.

Ieri au plecat la Soci, în U.R.S.S., alergătorii de garduri Dan Hîdișoanu și Viorel Suciu, săritorii în lungime Vasile Sărucan și Ștefan Lăzărescu, aruncătorii de ciocan Gheorghe Costache, Virgil Tibulschi și Ștefan Șișcovici însoțiți de antrenorii Gh. Tești, C. Spiridon și Eveline Ghimpu. În sfîrșit, în zilele ce urmează, semifondiștii Gh. Ene, I. Damaschin, M. Neamțu și N. Gagiu, împreună cu antrenorul D. Alexandrescu se vor deplasa în Cehoslovacia.

După cum se vede, federația de atletism a făcut eforturi deosebite pentru a asigura sportivilor fruntași cele mai bune condiții de pregătire, alături de specialiști reputați ai atletismului european. **(A. I.).**

LA CRAIOVA:

Halterele... în anticameră

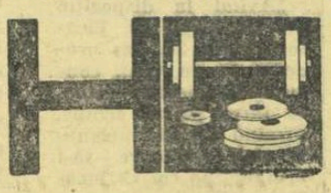

În 1953 și 1955, Vasile Becteraș cucerea titlul de campion republican la haltere. Performanța au repetat-o, mai tîrziu, doi dintre elevii săi: Ion Balmău (în 1956—58) și Lazăr Baroga, devenit apoi multiplu campion al țării (1956—64) și recordman olimpic la Tokio.

Pe scurt, aceasta a fost producția halterelor la Craiova, într-un trecut nu prea îndepărtat...

★

După o întrerupere de cîțiva ani, activitatea a fost reluată în 1965, o dată cu înființarea secției de haltere a clubului „Electroputere". Ce s-a realizat pînă acum? La finala din 1967, Gabriel Nițâ a devenit campion republican de juniori mici la cat. 52 kg. În acest an, concurînd în cadrul cat. 60 kg (deși cîntărește doar 57 kg.) s-a clasat al treilea. În același timp, juniorii mari Florin Negoianu și Constantin Tudorică au ocupat locul V. În afara celor trei de mai sus, mai amintim de Ion Mîrșu (în prezent la Steaua), Dumitru Găletaru și Ștefan Albăstroiu, cîțiva tineri de perspectivă, bine dezvoltați fizic și capabili de mari progrese. Deocamdată, atît.

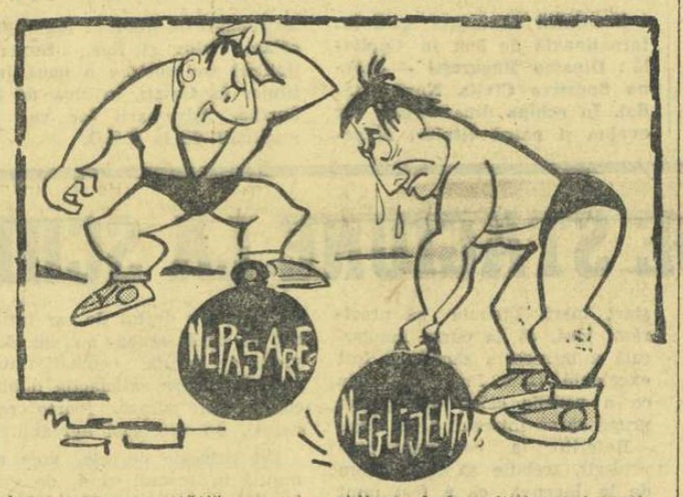

Asemenea „greutăți" au de ridicat halterofilii craioveni...
Desen de NEAGU RĂDULESCU

Poate că, față de năzuințele lui Vasile Becteraș, antrenor inimos și priceput, care nu-și economisește timpul atunci cînd e vorba de pregătirea tinerilor halterofili, este încă prea puțin.

Dorind să vedem în ce condiții lucrează secția de haltere, ne-am îndreptat către sală. Și, am nimerit într-o cameră lată de 3 metri, lungă de 7 și înaltă de... 8 metri! Cu chiu, cu vai au încăput aici două podiumuri, de 2x2 m fiecare, adică pe sfert cît cele regulamentare de concurs. E drept, la dispoziția halterofililor stă și încăperea alăturată (7x5 m), de fapt o antecameră a frumoasei săli de lupte. Dar, acolo este un veșnic du-te-vino al luptătorilor, se face curent și — în special iarna — microclimatul contravine flagrant regulilor igienice.

S-au propus mai multe soluții, s-au făcut numeroase promisiuni.

Cea mai recentă promisiune făcută halterofililor se referă la repartizarea unei camere sub tribuna noului stadion, în momentul recepționării (speranțele se leagă de începutul lunii mai). Așteptăm cu nerăbdare evenimentul, pentru a putea consemna că — în sfîrșit — halterele craiovene au ieșit din anticameră.

Adrian IONESCU

DIVIZIA B

MASCULIN. Unio Satu Mare — Medicina Timișoara 67—57 (33—30) (s-a jucat miercurea trecută); A.S.A. Bacău — Progresul București 65—57 (31—28); Steagul roșu Brașov — Unio Satu Mare 110—29 (46—8); Universitatea Craiova — Politehnica Brașov 63—70 (32—38); Medicina Tg. Mureș — Medicina Timișoara 87—62 (36—19); Știința Petroșeni — Politehnica Cluj 61—63 (34—34); Pedagogic Oradea — Constructorul Arad 67—66 (39—30); Universitatea București — I.C.F. II 87—74 (42—33); I.C.H.F. — Universitatea Iași 91—52 (45—13); Voința București — Petrolul Ploiești 53—51 (26—29); Academia Militară — Construcții București 77—63 (38—31).

FEMININ. Pedagogic Bacău — Școlarul București 50—60 (19—24); Șc. sp. Craiova — Universitatea Timișoara 54—36 (28—22); Spartac Sălonta — Foresta Arad 45—36 (25—20); Medicina Tg. Mureș — Politehnica Brașov 45—46 (16—22); Voința Tg. Mureș — A.S.A. Cluj 55—53 (21—26); Șc. sp. nr. 1 București — Universitatea Iași 60—47 (31—20); I.C.F. II — Pedagogic Constanța 40—34 (23—12); Universitatea București — Arhitectura București 46—56 (18—30); Viitorul Dorohoi — Olimpia București 67—37 (31—16).

Rezultate înregistrate în etapa a doua a returului diviziei B.

MASCULIN, *seria I:* Agronomia Iași — Cauciucul Orașul Gheorghe Gheorghiu-Dej 21—11 (9—2); Politehnica București — Politehnica Galați 11—21 (8—10); Politehnica Brașov — Pedagogic Bacău 20—20 (12—7); Tractorul Brașov — A.S.A. Tg. Mureș 18—13 (12—8); Rapid București — Voința București 14-16 (4—7); *seria a II-a:* Știința Petroșeni — Știința Lovrin 21—15 (9—9); Tehnometal Timișoara — Gloria Arad 9—10 (4—8); Medicina Tg. Mureș — Timișul Lugoj 19—23 (9—11); Metalul Copșa Mică — Universitatea Craiova 15—7 (9—2); Universitatea Timișoara — Politehnica Timișoara 11—12 (7—7);

FEMININ, *seria I:* I.C.F. București — Spartac Constanța 10—4 (4—3); Universitatea Iași — Politehnica Iași 3—7 (2—2); Școala sportivă Buzău — Pedagogic Bacău 17—10 (3—3); Textila Buhuși — Școala sportivă Ploiești 13—7 (6—3); Școala sportivă nr. 2 București — Politehnica București 22—13 (9—8); *seria a II-a:* Voința Sighișoara — Școala sportivă Petroșeni 14—12 (7—7); Universitatea Craiova — Științe Economice 8—6 (5—3); Universitatea II București — Voința Odorhei 6—13 (4—11); Universitatea II Timișoara — Universitatea Cluj 10—6 (5—4); Constructorul Baia Mare — C.S.M. Sibiu 6—11 (3—4).

REZULTATE, CLASAMENTE

CLASAMENT DIVIZIA A — MASCULIN

1. Steaua Buc.	9	9	0	0	171—114	18
2. Din. Buc.	11	8	0	3	212—150	16
3. Dinamo Bc.	11	7	0	4	184—158	14
4. Univ. Cluj	11	5	2	4	202—181	12
5. Rafinăria Teleajen	11	4	3	4	162—180	11
6. Univ. Buc.	11	4	2	5	162—163	10
7. Politeh. Tim.	10	3	2	5	160—152	8
8. Din. Bv.	10	3	2	5	135—152	8
9. C.S.M. Reșița	11	2	1	8	158—212	5
10. Textila Cisnădie	11	2	0	9	158—242	4

CLASAMENT DIVIZIA A — FEMININ

1. Univ. Tim.	11	10	0	1	104— 66	20
2. Univ. Buc.	11	8	0	3	97— 67	16
3. Confecția București	11	7	1	3	98— 74	15
4. Rapid Buc.	11	7	0	4	115— 84	14
5. Constr. Tim.	11	6	1	4	105— 90	13
6. Politeh. Gl.	11	4	2	5	75— 95	10
7. Liceul nr. 4 Timișoara	11	3	1	7	52— 80	7
8. Rulmentul Brașov	11	3	0	8	96—130	6
9. Prog. Buc.	11	2	1	8	96—126	5
10. Mureșul Tg. Mureș	11	1	2	8	80—106	4

SĂPTĂMÎNA VIITOARE PE ECRANE

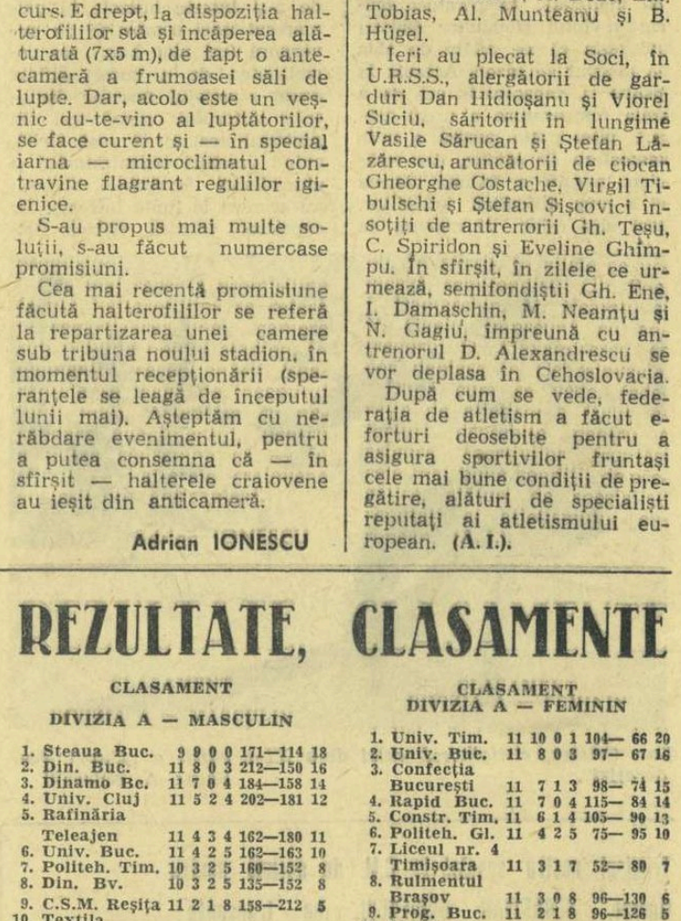

Fugarii depun eforturi pentru a se distanța de pluton în ultima etapă a „Cupei F.R.C.". Acțiunea a constituit și ea un succes al rutierilor noștri

„TURUL MAROCULUI"

(Urmare din pag. 1)

Ținînd seamă de ambițiile organizatorilor, de marele număr de cicliști participanți din țara respectivă, de faptul că se află „pe teren propriu" și dispun de avantajele firești (și nefirești) — în mod obișnuit victoria, mai ales la echipe, este un apanaj al gazdelor. De aceea poate au trecut 20 de ani pînă cînd în palmaresul ciclismului românesc s-a mai înscris o victorie într-un tur dincolo de fruntarii. N-a fost o competiție în care să fi alergat Anquetil, Merckx, Gimondi și Poulidor — așa cum ar vrea să le pretindă colegul meu Ioan Chirilă cicliștilor noștri pentru a le acorda într-adevăr merite — n-a fost nici măcar un tur cu participarea celor mai buni amatori. Dar, să nu uităm că întrecerea s-a desfășurat în aprilie, că a măsurat 2 500 km și a cuprins urcușuri neobișnuite pentru noi (s-a rulat pe șosele situate la altitudini mai mari de 2 000 m), că au fost angajate în dispută 16 echipe — din care 9 europene — și că unii dintre băieți nu mai sînt la prima lor tinerețe sportivă. Gabriel Moiceanu, Ion Ardeleanu, Ion Stoica, Nicolae Ciumeți, Gh. Moldoveanu merită laudele tuturor pentru faptul că au reușit să treacă peste aceste dificultăți mai bine decît alții, pentru că au realizat această victorie care reprezintă un balon de oxigen pentru ciclismul românesc. Antrenorul E. Golgoți, intră, desigur, și el în această horă...

Vrînd, nevrînd, trebuie — totuși — să ne gîndim la celelalte întreceri ale sezonului. Nicolae Voicu și elevii săi își fac bagajele pentru Roma. Acolo vor lua parte la două competiții de o zi (printre care și „Cupa Eliberării", 25 aprilie). Dintre oamenii lui, cel puțin 5 vor trebui să facă față în „Turul Franței" (7—16 iunie). Va avea, deci, de furcă. E. Golgoți va rămîne să-și readucă oamenii în plenitudinea forțelor într-o stațiune montană. O ultimă verificare în „Cursa munților" (3—5 mai) și apoi la Berlin, la startul celei de a XXI-a ediții a „Cursei Păcii". Va fi testul principal al planului lui de bătaie. Pentru că pe traseele din cursele Berlin — Praga — Varșovia și „Turul Franței" se fac clasamentele oficiale, acolo se vede clar și categoric cine are și cine nu are valoare. Ultimele participări (mai ales cele din 1966 și 1967) s-au soldat cu rezultate deplorabile. Vor reuși — cît de cît — băieții aceștia vlăguiți în Africa să țină pasul cu primul pluton? Ne-am mulțumi, firește, cu un loc între pozițiile 4 și 6, dar, oare, nu le cerem prea mult? Și-apoi, ce vom face în „Turul Franței", dar la Jocurile Olimpice? În condițiile în care fiecare insucces apasă greu asupra ciclismului, am ajuns și noi să așteptăm cu sufletul la gură fiecare rezultat. Ce altceva am putea face?

SFÎRȘIT DE STAGIUNE

(Urmare din pag. 1)

despre evidentul echilibru de valoare și spectacolul creat. Dar, opțiunile cucerite în prima zi au fost suficient de categorice pentru Dan Cristea și Munteanu pentru a-i ajuta să ocupe, în această ordine, primele locuri în clasamentul combinatei, pentru care s-a decernat trofeul.

La fete, nimic deosebit față de întrecerile precedente ale sezonului. Șase concurente de valoare mediocră (am reținut-o, ca perspectivă, doar pe foarte tînăra Minodora Zerman).

Cupa a fost cîștigată de Liana Blebea. Încheiem prin a aminti de participarea schiorilor de la U.I.S.P. — Italia, modești ca valoare, dar inimoși și curajoși.

Clasamentele probei de slalom special (350 m lungime, două manșe a cîte 38 de porți marcate de antrenorii Ion Casa și Radu Scirnecl): *seniori:* 1. Cornel Tăbăraș (Clubul sportiv Sinaia) 71,1 (34,5+36,6); 2. Kurt Gohn (Dinamo Brașov) 71,2 (34,3+36,9); 3. Dan Cristea (Cl. sp. Sinaia) 71,3 (35,3+36,0); 4. Gh. Bălan (A.S. Armata Brașov) 71,8; 5—6. Dorin Munteanu (A.S.A.) și Gheorghe Vulpe (Cl. sp. Sinaia) 72,1; *senioare:* 1. Mihaela Sandu (Dinamo Brașov) 87,6; 2. Ioana Belu (I.C.F.) 88,2; 3. Liana Blebea (A.S.A.) 88,7.

Clasamentele „Cupei Federației" (combinata de două probe): *seniori:* 1. Dan Cristea 6,48 p; 2. Dorin Munteanu 7,90 p; *senioare:* 1. Liana Blebea 7,26 p; 2. Mihaela Sandu 10,20 p.

DIN CARNETUL CRONICARULUI

INCOMPETENȚĂ SAU NECINSTE ?

Conform unei mai vechi și nefericite tradiții existente în fotbalul nostru, arbitrii continuă să favorizeze, în meciurile de campionat, echipele gazde. În ultimele etape, acest fenomen de tristă semnificație s-a repetat sub ochii noștri pe stadioanele din Capitală. Cu două săptămîni în urmă, arbitrul Aurel Pop (Oradea) i-a penalizat pe piteșteni cu o discutabilă lovitură de pedeapsă, care avea să fie decisivă în privința deznodămîntului partidei dintre aceștia și dinamoviștii bucureșteni. În etapa următoare, Petre Sotir (Mediaș) le-a refuzat clujenilor un 11 m clar ca lumina zilei, care le-ar fi adus un rezultat egal în întîlnirea cu Rapid București. Simbătă, pe stadionul Dinamo, prin bunăvoința arbitrului Mircea Rotaru (Iași), gazdele au fost din nou gratulate cu un penalti. În fine, duminică, la meciul Steaua — U.T.A., băcăuanul Adrian Macovei n-a sancționat un fault cum nu se poate mai evident comis în careul bucureștenilor asupra lui Mețcas. El a trecut, de asemenea, cu vederea (fiind „ajutat" de tușierul Constantin Dragu), pozițiile clare de ofsaid în care se aflau Voinea și Sorin Avram în două situații de atac ale gazdelor, care se puteau încheia cu goluri (înaintașii militari au irosit însă cu dezinvoltură ocaziile avute).

Iată cum, în toate cele patru meciuri la care ne-am referit, arbitrii au favorizat prin deciziile lor (sau prin lipsa unor decizii ce se impuneau) echipele bucureștene, influențînd direct rezultatele finale. Nu știm ce anume i-a determinat pe respectivii „cavaleri ai fluierului" să procedeze astfel, nu știm dacă este vorba de incompetență sau de necinste, dar de un lucru sîntem siguri : că erorile constatate aduc serioase prejudicii cluburilor în cauză, colegiului de arbitri, federației, fotbalului în general. Aceste erori — intenționate sau nu — sînt de natură să alimenteze anumite suspiciuni, să întărească părerile unora dintre iubitorii fotbalului (îndeosebi din provincie) care cred că echipele bucureștene s-ar bucura de favoritisme (păreri exprimate în multe dintre scrisorile sosite la redacția noastră), să întunece atmosfera în care se desfășoară cea mai populară întrecere sportivă de la noi — campionatul diviziei A de fotbal.

Nu doar pentru a risipi asemenea bănuieli, ci, în primul rînd, din necesitatea de a se apăra spiritul de sportivitate, arbitrii nepricepuți sau incorecți ar trebui sancționați cu toată severitatea. După cum se impune tot mai mult o primenire a lotului republican al arbitrilor.

C. FIRANESCU

Despre Dinu, tactica de joc și disciplina

● C. DINU (Dinamo București) a fost simbătă, de departe, cel mai bun om de pe teren. Bălatul acesta face progrese de la un meci la altul. Munca și modestia i-au permis o frumoasă ascensiune. El candidează acum la un loc în echipa națională. Jocul din meciul cu Steagul roșu i-a mărit considerabil șansele. Sigur în intervenții, mereu în mișcare, el a participat cu succes la destrămarea multor acțiuni ale adversarului, dar a luat parte și la atacurile bucureștenilor, fiind de multe ori cel mai periculos adversar pentru portarul Papuc. Am vrea, totuși, să-i recomandăm lui Dinu mai multă prudență. Din dorința de a se duce să sprijine atacul, și chiar de a înscrie, și-a lăsat, uneori, zona descoperită. Pe aici, Alecu s-a infiltrat de multe ori și a fost la un pas de a marca. Deci, atenție la acest aspect !

● Se vorbește mereu de TACTICĂ DE JOC. În meciul de simbătă ce variante au fost aplicate ? 4—2—4 (Dinamo) și 4—1—2—3 (Steagul roșu) ? Mai bine de 60 de minute nu ne-am putut da seama, pentru că, unde se afla mingea, 6—7—8 jucători se năpusteau spre ea. Era o înghesuială de mama focului ! Și, în plus, pe teren, o gălăgie de nedescris. Toți jucătorii strigau, toți dădeau indicații colegului de echipă. Numai arbitrul nu auzea nimic !

Constantin ALEXE

NU E VINOVAT NIMENI ?

Nu se făcuseră decît cîteva schimburi de mingi în meciul Steaua — U.T.A. și arădenii aveau un om în minus: pe Pojoni, fundaș central stînga. Acesta intrase pe teren bine... înfășurat la un picior, ceea ce arăta că nu este în plenitudinea mijloacelor sale. De altfel, după 15 minute de quasi-figurație, el a trebuit să părăsească terenul, fiind înlocuit cu Domide. Din această cauză, U.T.A. s-a văzut pusă în situația de a modifica așezarea jucătorilor și de a abandona proiectele de joc schițate, desigur, la ultimul antrenament.

Întrebare : de ce a fost introdus Pojoni în formație ?

Nu ne place să ne amestecăm în treburile antrenorilor (și ne supărăm cînd alții fac acest lucru), dar nu putem să acceptăm o asemenea ușurință din partea antrenorilor Dumitrescu și Reinhardt. Dar medicul echipei ? Nici el n-a avut nimic de spus? Și, în ultimă instanță (dacă nu în prima) însuși jucătorul Pojoni — care suferise o întindere musculară la antrenamentul „lotului" — nu trebuia el să se recuze ?

E vorba undeva — chiar dacă expresia poate părea cam „tare" — de neseriozitate...

Jack BERARIU

MINUTUL 29...

● **ACEL MINUT 29... Repriza I: În plină dominare clujeană, Juhasz încearcă un șut spre poarta lui Moldovan. Mingea, lovită defectuos, abia se rostogolește spre poartă. Costin și Pexa o „admiră", așteptînd intervenția portarului, cînd Moldoveanu răsare ca din pămînt, oprește balonul și... 1—1. Ne uităm la cronometrul stadionului : min. 29. Repriza a II-a: Grozea insistă la un contraatac ce părea sortit eșecului. Pexa se oprește acuzînd ofsaid sau poate hent, atacantul ploieștean driblează portarul și Petrolul conduce cu 2—1. Era — stranie coincidență — minutul 29 al reprizei a II-a ! Clujenii se grăbesc să repună mingea la centru, dar toată lumea înțelege că meciul este ca și terminat...** (Ov. I.).

SANCȚIUNI RATIFICATE

Colegiul central al arbitrilor de fotbal, analizînd, în ultima sa ședință, modul cum au fost conduse unele meciuri din campionatele diviziilor A, B și C și „Cupa României", a hotărît sancționarea următorilor arbitri :

— **A. Pop** — Oradea, **G. Smeureanu** — Rm. Vîlcea, **I. Chilibar** — Pitești și **Constantin Costică** — București au fost suspendați pe cîte 3 luni ;

— **G. Popa** — Pitești, **A. Alexe** — Rm. Vîlcea, **C. Ghemingean** — București, **P. Sotir** — Mediaș și **S. Drăgulici** — Tr. Severin — suspendați pe cîte o lună ;

— **O. Comșa** — Craiova — suspendat pe o săptămînă.

★

Comisia de disciplină a F. R. Fotbal a sancționat, pentru abaterile săvîrșite, pe jucătorii :

— **Neșu** („U" Cluj) — suspendat pe patru etape ;

— **Neagoe** (Chimia Rm. Vîlcea), **Stănescu** (Victoria Tg. Jiu) — suspendați pe cîte 3 etape ;

— **Deselnicu** („U" Craiova), **Mărculescu** (Chimia Suceava), **Nedelcu** (Chimia Suceava), **Tănase** (Metalul Buzău) și **Munteanu** (Victoria Tg. Jiu) — pe cîte 2 etape ;

— **Oblemenco** („U" Craiova) — ultim avertisment ;

— **D. Vasilescu** („U" Craiova), **Petrescu** (Electronica Obor), **Voinea** și **Pantelimon** (Metalul București), **Manu** (Medicina Iași), **Sekeli** (Textila Buhuși), **Moroși** (Gloria C.F.R. Galați), **Lungu** (Dunărea Giurgiu), **Casandra** (Metalul Tîrgoviște), **Lupulescu** (Politehnica Iași), **N. Ionescu** (Petrolul Ploiești), **Pexa** („U" Cluj), **Rozorea** (C.F.R. Pașcani), **Drăgoi** și **Stoia** (Chimia Făgăraș), **Vătafu** și **Vințu** (Tractorul Brașov), **Ordoș** și **Catona** (Chimia Tr. Măgurele), **Dinu** (Rapid C.F. București), **S. Sacaci** (Olimpia Oradea) și **Laufceag** (C.S.M. Sibiu) — avertisment.

★

Biroul Federației române de fotbal a hotărît ca antrenorii **I. Zaharia** (Politehnica Iași) și **V. Rizea** (C.F.R. Pașcani) să fie retrogradați, interzicîndu-li-se intrarea în incinta terenurilor de fotbal pînă la terminarea actualului campionat, ca urmare a comportării lor necorespunzătoare în timpul meciului C.F.R. Pașcani — Politehnica Iași. De asemenea, Biroul Federației a ratificat hotărîrile Colegiului central al arbitrilor și ale Comisiei de disciplină.

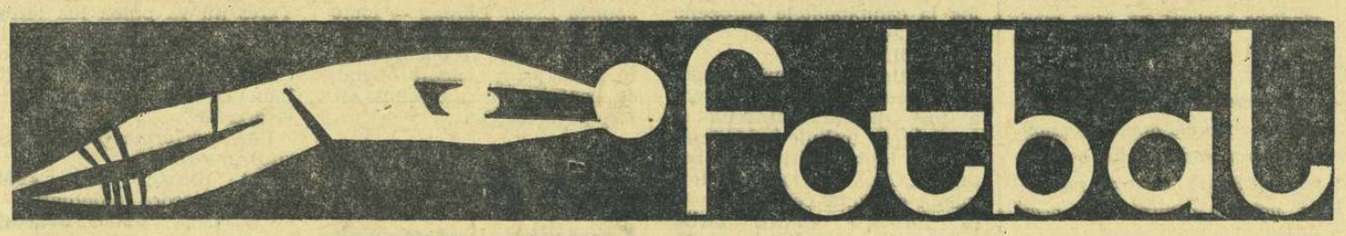

BULETINUL DIVIZIEI C

Seria EST

ANCORA GALAȚI — PETROLUL MOINEȘTI (1—1). Autorii golurilor : Udriș (min. 32, autogol) pentru Petrolul, Voinoiu (min. 67) pentru Ancora. A arbitrat corect P. Dumitrescu — Constanța. **(S. Constantinescu**, coresp. principal).

GLORIA BÎRLAD — TEXTILA BUHUȘI (2—0). Au înscris: Trăznea (min. 1), Foca (min. 61 din 11 m). Satisfăcător arbitrajul lui P. Căpățînă — Buzău. **(E. Solomon**, coresp. principal).

ȘOIMII BUZĂU — GLORIA C.F.R. GALAȚI (2—0). Au marcat : Crețu (min. 24) și Preda (min. 44). În min. 83 jucătorii Cotet (Gloria) și Antal (Șoimii) au fost eliminați pentru lovire reciprocă. A arbitrat bine C. Manusaride — București. **(M. Dumitru**, coresp.).

UNIREA FOCȘANI — S.U.T. GALAȚI (4—2). Golurile au fost realizate de Hetrea (min. 4), Naghi (min. 33), Postolache (min. 67), Korosi (min. 80), respectiv Vasile (min. 51 și 74). Satisfăcător, arbitrajul lui A. Munich — București. **(A. Axente**, coresp.).

MEDICINA IAȘI — METALUL BUZĂU (2—0). Au înscris: Slăvoiu (min. 4) și Manu (min. 72). În min. 80 jucătorii Costăchescu și Bădin au fost eliminați pentru lovire reciprocă. A condus cu erori P. Popovici — Botoșani. **(D. Diaconescu**, coresp. principal).

OȚELUL GALAȚI — MINOBRAD V. DORNEI (6—0). Au marcat : Drăghiescu (min. 16, 29), Obreja (min. 21, 74), Ailoaiei (min. 63) și Perianu (min. 66). C. Grosu — Constanța a arbitrat corect. **(V. Ștefănescu**, coresp.).

CLASAMENTUL

1. Gloria Bîrlad	19	13	3	3	33—11	29
2. Ancora Gl.	19	11	2	6	29—20	24
3. Oțelul Gl.	19	10	3	6	30—16	23
4. Med. Iași	19	9	4	6	29—19	22
5. Gloria C.F.R. Galați	19	10	1	8	27—22	21
6. Foresta Făl.	19	7	6	6	21—19	20
7. Petrolul Moinești	19	7	6	6	21—20	20
8. Minobrad V.D.	19	9	2	8	23—25	20
9. Unirea Foc.	19	8	3	8	24—22	19
10. Șoimii Buzău	19	7	5	7	26—28	19
11. Textila Buhuși	19	7	4	8	23—21	18
12. Met. Buzău	19	6	6	7	19—18	18
13. S.U.T. Gl.	19	3	4	12	17—40	10
14. Met. Rădăuți	19	0	3	16	6—47	3

ETAPA VIITOARE (21 aprilie): Metalul Rădăuți — Șoimii Buzău, Metalul Buzău — Gloria Bîrlad, Minobrad V. Dornei — Foresta Fălticeni, Ancora Galați — S.U.T. Galați, Textila Buhuși — Petrolul Moinești, Oțelul Galați — Gloria C.F.R. Galați, Unirea Focșani — Medicina Iași.

Seria VEST

MUREȘUL DEVA — MINERUL LUPENI (0—3). Au înscris: Lucuță (min. 57) și Precup (min. 63 și 88). A arbitrat bine S. Plev — Reșița. **(I. Simion**, coresp.).

C.F.R. CARANSEBEȘ — CHIMIA FĂGĂRAȘ (1—1). Autorii golurilor : Cara (min. 87) pentru C.F.R., Avramescu (min. 89), autogol pentru Chimia. În min. 37 jucătorul Drăgulete (C.F.R.) a fost eliminat pentru lovirea intenționată a adversarului. Satisfăcător, arbitrajul lui A. Anescu — Deva. **(M. Mutașcu**, coresp.).

PROGRESUL CORABIA — PROGRESUL STREHAIA (5—1). Au marcat : Ghiocel (min. 2), Miculea (min. 28, autogol), Bumbăcea (min. 40), Agiu (min. 66), Șarpe (min. 88), respectiv Glămeanu (min. 33). A condus foarte bine R. Virgil — Pitești. **(C. Filip**, coresp.).

VICTORIA TG. JIU — METALUL TR. SEVERIN (0—0). Gazdele au dominat, dar nu au reușit să înscrie. Bun arbitrajul lui C. Pop — Hunedoara. **(N. Chivulescu**, coresp.).

A.S.A. SIBIU — MINERUL ANINA (2—1). Au înscris : Panait (min. 21 și 79), respectiv Comisar (min. 77). L. Chiș — Tg. Mureș a condus bine. **(G. Topîrceanu**, coresp.).

VICTORIA CĂLAN — TRACTORUL BRAȘOV (1—1). Golurile au fost realizate de Chimina (min. 44) pentru Tractorul, Savancea (min. 50) pentru Victoria. Slab arbitrajul lui I. Cîmpeanu — Cluj. **(A. Gunter**, coresp.).

ELECTROPUTERE CRAIOVA — U.M. TIMIȘOARA (2—1). Autorii golurilor : Bulfan (min. 43 și 46), respectiv M. Popa (min. 55 din 11 m). În min. 62 jucătorul Matei (Electroputere) a ratat un penalti. **(C. Marica**, coresp.).

CLASAMENTUL

1. Met. Tr. Sv.	19	10	5	4	32—19	25
2. Electr. Cv.	19	11	2	6	33—18	24
3. Chimia Făg.	19	9	5	5	33—24	23
4. Vict. Călan	19	9	4	6	33—28	22
5. Min. Anina	19	9	3	7	30—24	21
6. A.S.A. Sibiu	19	7	6	6	32—26	20
7. Min. Lupeni	19	8	4	7	31—29	20
8. U.M. Tim.	19	8	3	8	31—29	19
9. Mureșul Deva	19	7	4	8	41—28	18
10. Tract. Bv.	19	6	6	7	26—29	18
11. Vict. Tg. Jiu	19	7	3	9	22—37	17
12. Progresul Strehaia	19	6	3	10	23—38	15
13. Progresul Corabia	19	5	2	12	25—42	12
14. C.F.R. Caransebeș	19	4	4	11	25—53	12

ETAPA VIITOARE (21 aprilie): U.M. Timișoara — Metalul Tr. Severin, Tractorul Brașov — C.F.R. Caransebeș, Chimia Făgăraș — Mureșul Deva, Victoria Tg. Jiu — Electroputere Craiova, Progresul Strehaia — A.S.A. Sibiu, Minerul Lupeni — Victoria Călan, Minerul Anina — Progresul Corabia.

Seria SUD

S.N. OLTENIȚA — DUNĂREA GIURGIU (6—0). Gazdele au dominat, iar oaspeții s-au apărat bine. Foarte bun arbitrajul lui Ion Mircea — București. **(M. Voicu**, coresp.).

RAPID PLOPENI — METALUL TÎRGOVIȘTE (3—1). Au marcat : Panait (min. 53), Ghiurea (min. 64 și 89 din 11 m), respectiv Mureșan (min. 75). În min. 50 jucătorul Tiron a fost eliminat pentru lovirea adversarului. Corect și autoritar, arbitrajul lui N. Suciu — București. **(I. Tănăsescu**, coresp.).

I.M.U. MEDGIDIA — OLTUL SF. GHEORGHE (2—0). Golurile au fost înscrise de Căpitan (min. 49 și 70). În min. 45 jucătorii Vilsan (I.M.U.M.) și Maksai (Oltul) au fost eliminați pentru lovire reciprocă. A condus cu scăpări S. Mincă — București. **(R. Avram**, coresp.).

RAPID C.F. BUCUREȘTI — STUFUL TULCEA (2—0). Au marcat : Rădulescu și Berecmeri. A arbitrat satisfăcător C. Cristache. **(C. Văleanu**, coresp.).

VIITORUL FIENI — T.U.G. BUCUREȘTI (3—0). A marcat : Podină (min. 10, 47 și 54). T. Cornel — Călărași a arbitrat foarte bine. **(C. Popescu**, coresp.)

PROGRESUL BRĂILA — FLACĂRA ROȘIE BUCUREȘTI (1—0). Unicul gol a fost înscris de Stoian (min. 21), care a transformat un penalti. A condus bine E. Bălătică — Oltenița. **(D. Cristache**, coresp.).

ELECTRICA CONSTANȚA — CHIMIA TR. MĂGURELE (3—1). Autorii golurilor : Seitan (min. 5), Zăbun (min. 29), Ciobanică (min. 80), respectiv Haimana (min. 60). Corect și autoritar, arbitrajul lui V. Prelici — București. **(C. Popa**, coresp. principal).

CLASAMENTUL

1. Dunărea Giurgiu	19	12	4	3	32—17	28
2. Prog. Brăila	19	11	4	4	33—13	26
3. Met. T-viște	19	11	3	5	40—19	25
4. Rapid Plopeni	19	11	3	5	33—22	25
5. Fl. r. Buc.	19	9	4	6	25—12	22
6. I.M.U. Medg.	19	7	5	7	20—19	19
7. S.N. Oltenița	19	7	5	7	21—27	19
8. Electr. C-ța	19	8	2	9	20—25	18
9. Chimia Tr. Măgurele	19	6	6	7	13—22	18
10. Stuful Tulcea	19	8	1	10	19—26	17
11. T.U.G. Buc.	19	5	6	8	21—24	16
12. Rapid C.F. București	19	5	5	9	18—33	15
13. Oltul Sf. Gh.	19	3	4	12	16—30	10
14. Viitorul Fieni	19	3	2	14	13—37	8

ETAPA VIITOARE (21 aprilie): Oltul Sf. Gheorghe — Dunărea Giurgiu, Rapid C.F. Buc. — T.U.G. Buc., I.M.U. Medgidia — Electrica Constanța, Flacăra roșie Buc. — Viitorul Fieni, Chimia Tr. Măgurele — S.N. Oltenița, Metalul Tîrgoviște — Progresul Brăila, Rapid Plopeni — Stuful Tulcea.

Seria NORD

SODA OCNA MUREȘ — FAIANȚA SIGHIȘOARA (1—0). Unicul gol a fost realizat de Lorincz (min. 33). Foarte bun arbitrajul lui C. Cîmpeanu — Tg. Mureș. **(E. Tîrnăveanu**, coresp.).

METALUL COPȘA MICĂ — VICTORIA CAREI (3—1). Au marcat: Blejan (min. 35), Horilă (min. 69, autogol), Ignat (min. 90), respectiv Podleschi (min. 60). A arbitrat bine C. Șora — Alba Iulia **(M. Faliciu**, coresp.).

METALUL AIUD — UNIREA DEJ (1—0). A înscris : Ene (min. 52). A condus corect A. Toth — Oradea. **(A. Crișan**, coresp.).

STEAUA ROȘIE SALONTA — MEDICINA CLUJ (1—1). Golurile au fost marcate de Ungvari (min. 54) pentru Steaua roșie, Banc (min. 65) pentru Medicina. A. Bercea — Timișoara a arbitrat foarte bine. **(M. Moarcaș**, coresp.).

CHIMICA TÎRNĂVENI — UNIO SATU MARE (2—0). Autorii golurilor : Secheli (min. 47) și Solomon (min. 58). A condus corect G. Vereș — Cluj. **(I. Ducan**, coresp.).

MINERUL BIHOR — MEDICINA TG. MUREȘ (0—1). A înscris : Balint (min. 77). A arbitrat bine S. Birăescu — Timișoara. **(G. Teaha**, coresp.).

METALUL SATU MARE — MINERUL BAIA SPRIE (1—0). Au marcat : Noblau (min. 33), Gero (min. 44), Elekes (min. 56) și Filip (min. 88). În min. 43 jucătorii Both (Metalul) și Csoma (Minerul) au fost eliminați pentru lovire reciprocă. M. Bădulescu — Oradea a condus bine. **(A. Verba**, coresp.).

CLASAMENTUL

1. Chim. Tîrn.	19	11	2	6	23—17	24
2. Med. Tg. M.	19	9	4	6	41—27	22
3. Med. Cluj	19	8	5	6	38—17	21
4. Met. Aiud	19	10	1	8	32—32	21
5. Vict. Carei	19	9	3	7	29—30	21
6. Met. S M.	19	9	2	8	26—21	20
7. Faianța Sighișoara	19	8	3	8	29—27	19
8. Soda O. M.	19	8	3	8	24—26	19
9. Steaua roșie Salonta	19	7	4	8	22—24	18
10. Unio S. M.	19	7	3	9	22—21	17
11. Unirea Dej	19	8	1	10	27—28	17
12. Met. C. M.	19	6	5	8	23—33	17
13. Min. B. S.	19	7	2	10	19—47	16
14. Min. Bihor	19	6	2	11	26—33	14

ETAPA VIITOARE (21 aprilie): Unio Satu Mare — Victoria Carei, Medicina Tg. Mureș — Soda Ocna Mureș, Faianța Sighișoara — Chimica Tîrnăveni, Metalul Aiud — Metalul Copșa Mică, Minerul Bihor — Minerul Baia Sprie, Medicina Cluj — Metalul Satu Mare, Unirea Dej — Steaua roșie Salonta.

Duel aerian între Răducanu și Iancu. Față din meciul Farul— Rapid. Foto : S. BAKCSY

Față din meciul Rapid C.F. București — Stuful Tulcea. Foto : D. RĂDULESCU

DISTRIBUȚII CELEBRE...

(Urmare din pag. 1)

campionatul. Anume această formație de bază, acești jucători care alcătuiesc fondul echipei, nucleul de oameni la care s-a ajuns (și trebuie să se ajungă după un timp). Toate echipele mari au obținut performanțele maxime aproape cu aceiași 12—13 jucători. Internaționale a luptat împotriva tuturor echipelor din peninsulă, din Europa și din lume cu aceiași 14 jucători. În campionatul nostru cu ani în urmă, se spunea David și automat urma Sfera. Albu... sau după Petrică Rădulescu se continua cu Slivăț, Lengheriu, ori numindu-l pe Pavlovici oricine adăuga prin reflex Bürger, Chiroiu... N-a fost o întîmplare că Steaua anilor de victorii la rînd în campionat oferea asemănătoare exemple protectoare pentru memorie : Voinescu, Zavoda II, Apolzan, Victor Dumitrescu... ca și Dinamo, mai tîrziu, cu Datcu, Popa, Nunweiller III... Distribuțiile celebre și-au cucerit faima prin convietuire în timp. În teatru s-a vorbit și se vorbește de reuniri îndelungate de nume celebre care au ajuns să facă spectacole cu casa închisă numai și numai pentru că indiscutabilei lor valori le-au adăugat-o și pe aceea a perfectei cunoașteri, completări și deci a singurului triumf.

În schimb, campionatul nostru înfățișează dese fluctuații de formații, o ploaie de debuturi, în realitate încercări care fac ca aproape trei sferturi dintre echipe să nu fi ajuns la o consacrată formulă de echipă. Nerăbdarea, teama, primele nereușite, fac ca tineri ce păreau stele azi să fie repede trecuți în rîndul necunoscuților, după ce au salutat o dată sau de două ori tribunele Diviziei A. Ioniță III, Florescu, Iordache, Ion Vasile, Banu, Bogdan, Stănescu, Mirăuță, Frentz, Sleam, Rațiu sînt fotbaliști de Divizia A dar nu le-am dat intenționat numele clubului unde au jucat tocmai spre a vă prezenta un exercițiu de memorie; pentru că prezența lor în echipele primului campionat n-a totalizat — după 19 etape — nici măcar minutele unui meci întreg. Aici întîlnim o altă maladie a organismului și mentalității fotbalului nostru, de care aminteam, această manie a promovărilor cu orice preț. Trebuie să se manifeste o severitate mai mare față de fotbaliștii cărora li se înmînează tricourile primei echipe, mai ales cînd, prin înființarea campionatului de tineret, există ocazia pentru destule repetiții, în cele mai apropiate condiții de spectacol, pentru cei ce emit pretenții de a-i dubla pe titulari. Provoacă mai mult rău această tentație de a vedea în orice tînăr jucător un mare talent, decît tactul, răbdarea și grija de a-l încerca atunci cînd există deplina convingere că el va suporta focul debutului. În momentul de față asistăm la o veritabilă „subțiere" a loturilor din prima categorie și pentru motivul că sita care trebuie să-i cearnă pe jucătorii noi ai echipelor s-a rărit prea mult.

Merită atenție o recentă declarație a antrenorului *Munoz* de la Real Madrid, care nu-i un conservator în meserie, de numele lui legîndu-se construirea noii formații a campioanei Spaniei : *„Noi avem 200 de juniori în club și dispunem și de cel puțin 2 000 de tineri din întreaga țară, reuniți în cluburile Real pentru juniori, tineri care participă la anualul concurs de selecție organizat la Madrid. Ei bine, eu sînt fericit dacă din această promoție de peste 2.000 de juniori, reușesc să selecționez, anual, DOI".*

Păstrînd, firește, proporțiile credem că trebuie să se manifeste și la noi o reconsiderată atitudine față de această cursă halucinantă — *promovarea cu orice preț* — care mînează și așa slăbitul grad de valoare tehnică a campionatului.

MÎINE, LA PITEȘTI

F. C. ARGEȘ — LOKOMOTIV PLOVDIV

Stadionul „1 Mai" din Pitești va găzdui mîine, cu începere de la ora 17, partida internațională amicală de fotbal F.C. Argeș — Lokomotiv Plovdiv. Echipa bulgară este una din fruntașele campionatului țării vecine.

„DIVORȚ" BRAȘOVEAN ?

Faptele s-au petrecut în felul următor : la o ședință de analiză a echipei de fotbal Steagul roșu, programată parcă stingaci într-o zi de luni, după o călătorie de la Cluj obositoare și prelungită peste limitele obișnuite (începută înainte de amiază, s-a încheiat în jurul orei 1 !), cerîndu-le jucătorilor părerea asupra capacității de mobilizare a formației pentru meciurile următoare, antrenorul *S. Ploieșteanu* a primit de la unul din jucătorii săi, *Alecu*, un răspuns șocant prin stupiditatea sa : *„Nu mai știu. Mi-e foame..."*

Să recunoaștem că față de atmosfera creată, față de tonul de pînă atunci al discuțiilor, un astfel de răspuns a căzut ca trăznetul. Reacțiile celor prezenți puteau să fie, însă, de două feluri. Sau un hohot de rîs, care să destindă frunțile, să tonifice relația antrenor-echipă, pentru că, în fond, pozițiile nu erau de loc antagoniste — la acea oră —, iar mobilizarea în vederea partidelor următoare era o chestiune de a cărei necesitate toată lumea era convinsă ; sau o tratare pedagogică a obrăzniciei lui Alecu și continuarea discuțiilor la nivelul de seriozitate anterior, urmînd ca cele petrecute din lipsă de tact, or pur și simplu, ca o reacție de sinceritate a unui om mai puțin educat să fie analizate ulterior în funcție de cum avea să fie catalogat gestul.

Lucrurile s-au petrecut, din păcate, altfel. Antrenorul S. Ploieșteanu, într-un moment de „scurt circuit" nervos s-a repezit spre Alecu, l-a pălmuit și — în ciuda opoziției acestuia — l-a urmărit în jurul mesei de masaj, continuînd să-l bruscheze. Situația a fost, evident, penibilă și dezonorantă pentru un antrenor, mai ales cu calitățile pedagogice și tehnice ale lui S. Ploieșteanu. Și, totuși, gestul — profund regretabil — poate fi explicat, într-o oarecare măsură.

Pentru a aprecia complexa situație trebuie să ne transpunem în situația acestui om respectabil, care muncește la echipa Steagul roșu din septembrie 1947, consacrîndu-i, deci, o bună parte din viața sa. Iar dacă în acești 20 de ani a cules de multe ori roade dulci și parfumate de pe urma muncii sale, în ultimul timp în desaga echipei s-au adunat numai din acelea amare, care strepezesc dinții. Poziția echipei Steagul roșu în clasament și rezultatele ei în acest campionat (consecințe și ale lipsei de sprijin din partea clubului și a conducerii uzinei) ne scutesc de orice alt comentariu pe această temă. Apare de înțeles, așadar, starea sufletească a lui S. Ploieșteanu, clocotul lui nervos, care în fața răspunsului neașteptat al lui Alecu s-a revărsat, opărind pe toată lumea.

Consecințele ? Obosit și tracasat, în finalul ședinței, antrenorul *S. Ploieșteanu* a anunțat, pe un ton categoric, că nu mai antrenează echipa. El a spus în fața jucătorilor : *„Gata ! Nu mai mă ocup de voi. Sînt uzat, stors..."* Clipă de slăbiciune sau de sinceritate ? Greu de spus... Cert este că, după plecarea jucătorilor, profesorul *T. Verdeș*, secretarul clubului Steagul roșu, și *Nicolae Proca*, antrenorul secund, care asistaseră la ședință, l-au însoțit cîteva mînute pe antrenorul S. Ploieșteanu încercînd să-l convingă să renunțe la hotărîrea sa. Dar răspunsul a fost ferm, solicitîndu-se lui T. Verdeș să anunțe în acest sens secția și clubul. Ceea ce, acesta a și făcut marți dimineața. Situația reclamînd o urgență, justificată de poziția precară a echipei, s-a hotărît convocarea secției pentru ca în plenul ei să discute și să stabilească măsurile ce se impun.

La ședință a fost invitat și antrenorul S. Ploieșteanu (telefonic) dar acesta a refuzat să vină. Ulterior, el ne-a spus că marți la ora 12 avea antrenament cu 2—3 jucători și că acesta a fost motivul pentru care nu a venit la ședință. Biroul secției, aflînd cele întîmplate și apreciind întreaga activitate a antrenorului S. Ploieșteanu, a decis să-i acorde o perioadă de odihnă, ținînd seama și de faptul că el nu avusese concediu de odihnă nici anul trecut.

Pînă în acest moment, din ancheta întreprinsă de noi la Brașov, lucrurile s-au înmănunchiat perfect, declarațiile și faptele culese sau aflate din mai multe surse coincizînd în conturarea adevărului. De aci înainte, însă, pozițiile sînt total diferite și este greu să deslușim pînă unde există o ținută corectă și din ce loc începe să se strecoare o undă de neadevăr cu scopul de a apăra un prestigiu sau pentru a facilita o meschinărie.

O primă neconcordanță apare la modul în care s-a făcut anunțarea acestei hotărîri, aprobată ulterior atît de conducerea clubului (președinte *Ion Indrei*, secretar *Teodor Verdeș*) cît și de celelalte organe administrative și sportive din orașul Brașov. Să dăm cuvîntul celor două părți, rezumînd, firește, declarațiile.

Antrenorul S. PLOIEȘTEANU : *„Marți, la antrenamentul de după-amiază, au venit la mine prof. T. Verdeș și un cetățean pe care nu-l cunosc* (n.r. este vorba de inginerul M. Baltag, membru al secției de fotbal). *Acesta din urmă, afirmînd că este din secția de fotbal, mi-a comunicat că s-a hotărît trimiterea mea în concediu. I-am răspuns că nu-l cunosc și că în privința acestei hotărîri o să mă mai gîndesc".*

PROF. T. VERDEȘ : „Am transmis hotărîrea luată de secție antrenorului S. Ploieșteanu și acesta m-a insultat, acuzîndu-mă că am vînturat în toată uzina o vorbă pe care a aruncat-o la necaz. I-am răspuns că eu sînt un om serios și nu suport nici insulta și nici situațiile echivoce. I-am întors spatele și am plecat".

ING. M. BALTAG : „Am asistat la o scenă penibilă. Antrenorul S. Ploieșteanu l-a insultat pe prof. T. Verdeș. N-am intervenit, crezînd că în relațiile lor își permit asemenea lucruri. După ce a plecat prof. T. Verdeș, eu am rămas și am încercat să explic antrenorului situația creată. Am discutat mai mult și, în cele din urmă, S. Ploieșteanu a spus că se va mai gîndi. Mă miră afirmația lui că nu mă cunoaște. Am fost la nenumărate antrenamente și chiar înainte de plecarea la Cluj am rezolvat, la solicitarea antrenorilor, o problemă administrativă".

O altă situație : antrenorul S. Ploieșteanu susține că nu este bolnav, iar cei din secție și din conducerea clubului afirmă că din respect pentru ei nu au vrut să anunțe că îi recomandă un concediu de odihnă, tocmai atunci cînd echipa traversa o perioadă de loc strălucită.

Unde este adevărul ?

Faptele s-au depănat în continuare tot așa. Ce era alb pentru una din părți, căpăta culoarea neagră dincolo. S-ar părea, așadar, că ne aflăm în fața unei irremediabile situații de... divorț. Cu atît mai tristă, și mai demnă de atenție (și nu numai din partea noastră !) se prezintă această nedorită de nimeni, credem, întîmplare, cu cît este vorba de un antrenor care și-a consumat peste 20 de ani de muncă (un caz unic în istoria fotbalului nostru) servind aceeași echipă. Și, de asemenea, să nu uităm că în discuție intră o formație, un oraș întreg, dacă vreți, în care fotbalul are rădăcini adînci și merită să fie demn reprezentat pe plan național.

Tocmai aceste lucruri ne determină să urmărim evoluția conflictului brașovean. Avem convingerea că două decenii de activitate la același club înseamnă un capitol moral mai plin de semnificații pentru antrenorul S. Ploieșteanu decît unele ambiții personale sau tendința de a se considera „săpat" și „neajutat". Iar dacă azi se află în culpă morală, ca urmare a gestului de care am amintit, este și vina lui. Respectul pe care i-l purtăm nu ne permite să-i dăm sfaturi. În munca unui antrenor sînt, totuși, elemente care nu pot fi evitate : relațiile cu secția, cu clubul, cu conducerea administrativă, cu organele sportive locale. La baza acestor relații nu trebuie să stea o rigiditate determinată de teama amestecului inoportun, al influențelor de orice gen. Nimeni nu ar fi capabil să justifice imixtiunile tehnice sau tactice în munca unui antrenor. Dar, totodată, nimeni nu-și poate imagina un antrenor lucrînd izolat cu un mănunchi de fotbaliști. Așa că relații, măcar corecte, trebuie să existe. Iar la echipa de fotbal Steagul roșu, trist, dar adevărat, ele nu există. Pe această fisură, neglijată nu numai de antrenor, ci de toată lumea, s-a ivit brusc prăpastia de azi.

Să credem că totul a fost înscenat, așa cum afirmă

SEMNIFICAȚIA UNEI ÎNNOIRI...

INTERVIU CU TOV. VASILE IONESCU, PREȘEDINTELE FEDERAȚIEI ROMÂNE DE SCRIMĂ, SOLICITAT DUPĂ LUCRĂRILE UNOR COMISII ALE F.I.S.

LONDRA *(prin telefon).* In zilele premergătoare actualei ediții a C.M. de scrimă pentru tineret s-au desfășurat, în saloanele de la Quen's Hotel, lucrările unor comisii ale Federației internaționale de scrimă care își pregătesc recomandări pentru apropiatul Congres al acestei federații ce va avea loc la Paris (16 și 17 mai). După cum am mai anunțat, cu acest prilej delegația Federației române de scrimă, alcătuită din președintele acesteia, tov. *V. Ionescu* și prof. *D. Apostol*, membru în biroul federal, a propus ca *în structura organizatorică a Federației internaționale de scrimă să existe și un birou executiv.* În legătură cu această propunere, am solicitat președintelui federației noastre câteva amănunte suplimentare.

— *Trebuie să vă spun* — ne-a declarat d-sa — *că punctul de vedere exprimat în propunerea făcută de noi s-a bucurat de o bună apreciere din partea marii majorități a participanților. Ca dovadă: propunerea a fost însușită de către comisie cu 10 voturi și o singură abținere. Urmează ca la Paris comisia să recomande Congresului internațional să ia în considerare propunerea federației noastre, ceea ce reprezintă în fapt acceptarea ei la nivelul cel mai înalt al acestui for.*

În continuare, Federația internațională de scrimă va trebui să ia măsurile de rigoare pentru completarea aparatului său de conducere cu acest birou executiv care va fi alcătuit, după toate probabilitățile, din 11 membri.

— Ce atribuții ar trebui să aibă noul organ al F.I.S. ?

— *În principiu, biroul executiv va conduce activitatea federației internaționale între două congrese, degajîndu-l pe președinte de o serie de sarcini. Aceasta înseamnă că diferitele probleme ridicate în fața forului internațional vor putea fi rezolvate mult mai operativ, fără să se mai aștepte convocarea congreselor internaționale.*

În altă ordine de idei este bine să se știe că actualmente președintele F.I.S. este ajutat în munca sa de 3 consilieri din aceeași țară de origine cu el. Aceștia, cu toată priceperea și bunăvoința lor, nu mai puteau cuprinde multiplele probleme al căror număr a crescut o dată cu răspîndirea scrimei pe plan mondial. În noua formulă, biroul executiv, care va fi alcătuit din reprezentanți ai diferite țări din diverse zone ale lumii, va asigura tuturor problemelor o rezolvare adecvată, care să permită un progres continuu în acest sport.

PONGRAȚ N-A PUTUT INTRA ÎN FINALĂ

(Urmare din pag. 1)

pe cei doi combatanți la egalitate de tușe : 4—4.

Pentru locul 2, lupta s-a dat, în ultimă instanță, între un alt sovietic, *Rossar* și polonezul *Matveev*. A învins *Rossar*, destul de comod, cu 5—3.

Mai încîlcită a fost situația pentru următoarele locuri, ai căror ocupanți au fost departajați doar de numărul tușelor date și primite.

Iată și clasamentul turneului final al probei de spadă :

1. Samușkin (U.R.S.S.) 4 v ; 2. Rossar (U.R.S.S.) 3 v ; 3. Matveev (Polonia) 2 v — 18 t.p.; 4. Müller (Austria) 2 v — 19 t.p. = 18 t.d. ; 5. Stikker (Elveția) 2 v — 18 t.p. = 15 t.d. ; 6. Kosziejowski (Polonia) 1 v.

Ultima probă din cadrul competiției a fost cea de sabie. Finala acesteia a adus o nouă victorie a sportivilor sovietici care au fost de altfel copios reprezentați de trei sabreri — **Krovopuskov, Renski** și **Șarazenidze.**

Viktor Krovopuskov a obținut în acest ultim act al întrecerii un număr de 5 victorii, dintre care numai două i-au creat ceva mai multe dificultăți — în fața ungurului **Kocsis** și, apoi, în asaltul cu francezul **Toquebocuf**, despre care am aflat că este component al lotului olimpic al Franței. Toquebocuf a ocupat locul secund, întrecîndu-l pe sabrerul sovietic **Renski** la număr de tușe primite.

Inexplicabil de slab s-a comportat în finală **Șarazenidze**, care a terminat abia pe penultimul loc.

Iată și clasamentul turneului final al probei de sabie :

1. Krovopuskov (U.R.S.S.) 5 v. ; 2. Toquebocuf (Franța) 3 v. —12 t.p. ; 3. Renski (U.R.S.S.) 3 v. —21 t.p., 4. Kocsis (Ungaria) 2 v., 5. Șarazenidze (U.R.S.S.) 1 v. —21 t.p., 6. Abbay (Ungaria) 1 v. —23 t.p.

După terminarea finalei probei de sabie a avut loc festivitatea de închidere a campionatelor mondiale de scrimă pentru tineret. Au fost prezenți, printre alții, d-nii **Pierre Ferry**, președintele Federației internaționale de scrimă, **Charles de Beaumont**, precum și alte personalități din lumea scrimei internaționale.

Actualitatea internațională

A DOUA EDIȚIE A „CUPEI DUNĂRII" LA HALTERE

Săptămîna aceasta, între 19 și 21 aprilie, se desfășoară în pitoreasca localitate Donaueschingen din R. F. a Germaniei, prima etapă din cea de-a doua ediție a „Cupei Dunării" la haltere. Ediția întîia, care a numărat nu mai puțin de șapte etape, programată în tot atîția ani, a fost cîștigată de echipa Ungariei.

Acum, la cea de-a doua manșă a marii competiții de haltere, vor lua startul toate țările dunărene, dintre care unele aliniază echipe deosebit de valoroase. Este vorba de Ungaria, cu trei recordmani mondiali în formație (Imre Földi, Győző Veres, Geza Toth), de Cehoslovacia (cu Hans Zdrajila), de Bulgaria și de R. F. a Germaniei (care au halterofili consacrați pe arena mondială).

ECHIPA ȚĂRII NOASTRE ÎNAINTEA STARTULUI

Sportivii români, care iau startul la această competiție de mare anvergură — considerată pe drept cuvînt de țările participante un prolog la campionatele europene de la Leningrad — au o misiune dificilă.

În ultimii ani, echipa noastră reprezentativă de haltere a fost radical întinerită și acest lucru trebuie consemnat ca un fapt pozitiv. La actuala „Cupă a Dunării" România prezintă cea mai tînără formație dintre țările participante : media de vîrstă nu depășește 24 de ani !

Doi dintre componenții echipei noastre au toate șansele să se plaseze, la această întrecere, în primele locuri : **F. Balaș** (la cat. ușoară) și **Z. Fiat** (cat. cocoș). Primul a arătat anul trecut — după o perioadă de stagnare determinată de unele accidentări — o formă și o pregătire excelente, iar Z. Fiat și-a îmbunătățit performanțele cu peste 15 kilograme, salt care pentru categoria sa (56 kg) constituie un progres remarcabil. Rămîne de văzut în ce măsură au folosit aceștia (ca și ceilalți componenți ai lotului) perioada din timpul iernii afectată pregătirilor. Așteptăm, de asemenea, o îmbunătățire a performanțelor din partea greului nostru Gh. Mincu (cu frumoase perspective), care cu acest prilej va fi desigur stimulat de valoroșii săi adversari, cotați în jurul unor rezultate de 500 kg, să realizeze un nou record național.

Printre ceilalți componenți ai echipei noastre menționăm pe tînărul V. Rusu (debutant într-o competiție internațională), Spiridon Herghelegiu și Marin Cristea.

În următoarele zile, lotul își va încheia pregătirile. După cum ne-a declarat recent Lazăr Baroga, care s-a ocupat de antrenamentele halterofililor noștri, toți membrii dețin o pregătire corespunzătoare actualei etape premergătoare campionatelor europene. **„In acest an** — spunea Lazăr Baroga — **toate recordurile naționale vor fi depășite".** Am fi bucuroși ca în acest prim concurs oficial, să consemnăm începutul seriei de recorduri...

UNGARIA

Favorita întrecerii

Selecționata Ungariei este marea favorită a „Cupei Dunării". Alături de elementele consacrate (Veres, Földi, Toth), echipa a fost completată cu elemente tinere (Bagocs, Bakos și Szentgyörgyi) care au atins de pe acum un nivel internațional apreciabil.

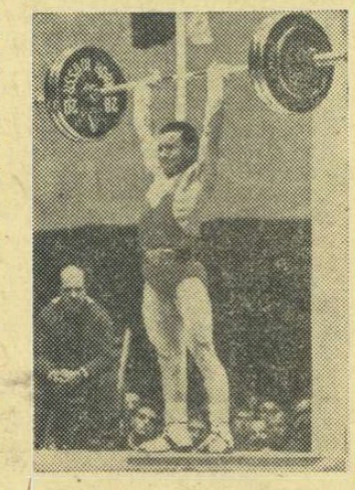

Recordmanul mondial Imre Földi (Ungaria)

A. Tamas, secretarul general al Federației maghiare de haltere, ne-a declarat : „Echipa pe care o prezentăm la „Cupa Dunării" are un singur semn de întrebare : se va restabili Győző Veres (care a reclamat dureri în regiunea lombară) pînă sîmbătă ? Dacă Veres nu va putea lua totuși startul, el va fi înlocuit la „mijlocie" cu Geza Toth, locul acestuia urmînd să fie luat de un halterofil din echipa B".

Iată performanțele sportivilor maghiari :

Cat cocoș : **Imre Földi** 365 kg (record mondial)

Cat. pană : **Janos Benedek** 365 kg

Cat. ușoară : **Janos Bagocs** 402,5 kg (record maghiar)

Cat. semimijlocie : **Karoly Bakos** 437,5 kg

Cat. mijlocie : **Győző Veres** 485 kg (record mondial egalat)

Cat. semigrea : **Geza Toth** 487,5 kg (record maghiar)

Cat. grea : **Sandor Szentgyörgyi** 475 kg.

Ferenc BELLAK
redactor la „Nepsport"

Halterofili români la antrenament, înainte de plecarea la Donaueschingen

În fruntea listei se situează tînărul Rudolf Mang (17 ani), care a totalizat recent 502,5 kg la categoria grea și este unul din favoriții întrecerii.

În ultimul an, halterofilii vest-germani au corectat nu mai puțin de 47 de recorduri naționale !

Iată, de altfel, lotul și performanțele titularilor și rezervelor care vor lua startul la „Cupa Dunării" (al doilea sportiv la fiecare categorie participă în afară de concurs).

Cat cocoș : Günter Negwerhz *275 kg*, Ernst Beirle *275 kg.*

Cat. pană : Dieter Rauscher *350 kg*, Siegfried Rosengard *310 kg.*

Cat. ușoară : Uwe Kliche *387,5 kg*, Reinhold Stuhlmacher *355 kg.*

Cat. semimijlocie : Albert Huser *405 kg*, Karl Heinz Mertens *380 kg.*

Cat. mijlocie : Werner Kucera *430 kg*, Bernd Rolser *407,5 kg.*

Cat. semigrea : Willi Müller *455 kg*, Leonard Hofer *450 kg.*

Cat. grea : Rudolf Mang *502,5 kg*, Arthur Haun *490 kg.*

Karl SCHERER
redactor la
S.I.D. Düsseldorf

R. F. a GERMANIEI

Un băiat de 17 ani candidează la primul loc

Reprezentativa R.F.G. prezintă la actuala ediție un lot de halterofili deosebit de omogen, dintre care unii cu o frumoasă carte de vizită.

Balcaniada de tir

● TRĂGĂTORII ROMÂNI CÎȘTIGĂTORI ȘI ÎN CEA DE A DOUA ZI ● NOI RECORDURI ROMÂNEȘTI ● MARGARETA ENACHE PE PRIMUL LOC LA ARMA STANDARD

SKOPLJE, 15 **(prin telefon). — „Azi a fost o zi admirabilă pentru noi** — ne spunea la telefon, din Skoplje, antrenorul lotului de tir, Mihai Toader — **trăgătorii români au reușit rezultate excelente" !** Într-adevăr țintașii noștri au cules luni nu mai puțin de 6 titluri de campioni balcanici (la individual) și asta la cele mai grele probe : armă liberă calibru redus 3x40 focuri (seniori) și armă standard 3x20 focuri senioare. **Ștefan Caban** a cucerit întîietatea la 3 probe. Cifrele atinse de el, în special, la 40 focuri poziția în picioare (375 p) și 3x40 focuri (1156 p) reprezintă rezultate de valoare internațională. Cei patru țintași au corectat și două recorduri naționale pe echipe, la 40 focuri poziția în picioare și la 3x40 focuri. **Margareta Enache,** după insuccesul din prima zi, luni a reușit să se claseze pe primul loc la armă standard 3x20, întrecînd o serie de concurente valoroase din Bulgaria și Iugoslavia.

REZULTATE : armă liberă calibru redus 40 f. poz. culcat : **Șt. Caban 398 p ;** 40 f. poz. genunchi : **1. I. Olărescu 389 p ;** 40 f. poz. picioare : **1. Șt. Caban 375 p ;** 3x40 focuri : **1. Șt. Caban 1156 p,** 2. Koen (Bulgaria) 1150 p, 3. Gh. Vasilescu 1147 p. 4. P. Șandor 1144 p, 5. I. Olărescu 1142 p. Pe echipe : **1. România 4589 p. (nou record românesc).** La proba de 40 f. poz. în picioare echipa noastră s-a clasat pe primul loc cu **1486 p — nou record românesc** (Șt. Caban 375 p, P. Șandor 371 p, I. Olărescu 370 p, Gh. Vasilescu 370 p). Armă standard 3x20 f. senioare : **1. Margareta Enache 564 p,** 2. Lanceva (Bulgaria) 564 p. 3. Xenova (Iugoslavia) 563 p. 4. Mariana Antonescu 559 p.

Motocicliști și parașutiști români peste hotare

Motocicliștii **Ștefan Chițu** și **Otto Stephani,** însoțiți de secretarul comisiei centrale de motocros **Andrei Iliașcu,** au plecat astăzi în R. D. GERMANĂ. Ei vor participa la două concursuri internaționale de motocros care vor avea loc la **Zeuthen** (21 aprilie) și **Frohburg** (28 aprilie). În continuare sportivii noștri vor lua startul la alte două concursuri în R. S. CEHOSLOVACĂ, la **Dobrany Plsen** — 1 mai și **Holice** — 5 mai.

●

Luni, lotul nostru de parașutiști a plecat la Taşkent. Sportivii aviatori vor face mai multe antrenamente comune cu parașutiștii sovietici.

VICTORII ROMÂNEȘTI ÎN ULTIMA ZI A TURNEULUI DE TENIS DE LA CATANIA

CATANIA, 15 (prin telefon). **Luni dimineața s-au disputat ultimele finale din cadrul turneului internațional de tenis de la Catania (Italia). Jucătorii români au obținut două titluri, terminînd învingători în proba de dublu masculin, prin cuplul Ion Țiriac—Ilie Năstase, ca și în dublu bărbați, chilienii Pinto Bravo și Cornejo : 6—1, 6—3, 6—0.**

Foarte disputată a fost finala de mixt, în care învingătorii au întîmpinat o dîrză rezistență din partea perechii române Ilie Năstase—Iudith Dibar. Au cîștigat Ion Țiriac —Helen Gourlay cu scorul final de 4—6, 6—4, 7—5.

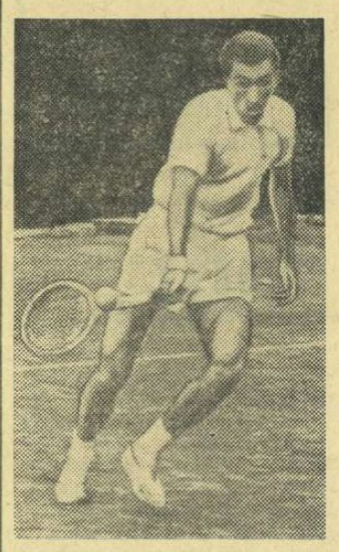

ION ȚIRIAC

aceea de dublu mixt, în care Ion Țiriac a împărțit victoria cu tenismana australiană Helen Gourlay.

Confirmînd forța de joc arătată în ultimele lor apariții, Țiriac și Năstase au dispus la un scor categoric de adversarii lor din finala de

ROLAND GARROS 1968 NU VA FI „OPEN" !

PARIS, 15. — Roger Cirotteau, președintele federației de tenis a Franței, a declarat reprezentanților presei că întrecerile campionatelor internaționale de tenis ale Franței, de la Roland Garros, vor fi rezervate numai jucătorilor amatori. El a subliniat că în acest an nu se va disputa nici un turneu „open" în Franța. Hotărîrea aceasta este motivată de faptul că grupurile americane de tenismani profesioniști, conduse de Dixon și McCall, au cerut sume exorbitante pentru a permite angajaților lor participarea la Roland Garros. Întreaga problemă a organizării turneelor „open" continuă să rămînă sub semnul întrebării.

ROMÂNIA — AUSTRIA

7—5 la șah (tineret)

Cîștigînd cele două partide întrerupte, șahiștii români și-au adjudecat victoria finală în întîlnirea cu formația Austriei cu scorul de 7—5.

Barbarians—Swansea 22-16

În al doilea joc din cadrul turneului său în Țara Galilor, echipa de rugby Barbarians a dispus cu 22—16 de Swansea. O impresie excelentă a lăsat francezul Lacaze, care a fost cel mai bun de pe teren.

fotbal pe glob • fotbal pe glob

FRANȚA : St. Etienne continuă să se distanțeze

In campionatul de fotbal al Franței continuă să conducă echipa Saint-Etienne, care totalizează 44 de puncte. Ea este urmată de echipele Bordeaux — 33 puncte, Nantes — 33 puncte, Sochaux — 33 puncte etc. Rezultate din cea de-a 13-a etapă : Nantes — Lyon 3—0 ; Sochaux — Strasbourg 1—1 ; Saint-Etienne — Rennes 3—0; Rouen — Nisa 1—0 ; Sedan — Marsilia 1—1 ; Lens — Angers 2—1.

IUGOSLAVIA : Partizan învinsă

Rezultate din cea de-a 20-a etapă a campionatului iugoslav de fotbal : Steaua Roșie — Velez 4—0 ; Vojvodina — Vardar 0—1 ; Maribor — O.F.K. Belgrad 2—1 ; Sarajevo — Partizan 3—1 ; Radnicki — Zagreb 3—0. În clasament conduce Steaua Roșie cu 27 puncte, urmată de Partizan cu același număr de puncte și Dinamo cu 24 puncte.

SPANIA : Scoruri strînse

Real Madrid totalizează pînă în prezent 40 de puncte în campionatul Spaniei. Urmează în clasament Barcelona cu 36 puncte, Las Palmas cu 34 puncte, Atletico Madrid și Valencia cu cîte 32 puncte etc. Rezultate din etapa a 28-a : Real Madrid — Pontevedra 1—0 ; Malaga — Barcelona 1—1 ; Sevilla — Elche 1—0 ; Atletico Bilbao — Valencia 1—0

BELGIA : Jocuri de cupă

Rezultate din optimile de finală ale „Cupei Belgiei" : F.C. Bruges — S.C. Anderlecht 1—0 ; Lyra — S.C. Hasselt 1—0 ; Beringen — F.C. Liège 2—2 (s-a calificat Liège prin lovituri de la 11 m) ; Lierse — St. Nicolas 2—0.

PORTUGALIA : Benfica învingătoare la scor

In campionatul de fotbal al Portugaliei s-au înregistrat rezultatele : Benfica — Sanjoanense 6—0 ; Setubal — C.U.F. 1—0; Braga — Leixoes 2—0 ; Varzim — Porta 1—0 ; Quimaraes — Sporting 1—0. Clasament : 1. Benfica 35 puncte ; 2. Sporting 35 puncte ; 3. Academica 30 puncte ; 4. Porto 29 puncte ; 5. Setubal 29 puncte etc.

CEHOSLOVACIA : Întreceri pentru juniori

La Praga se desfășoară un turneu internațional de fotbal pentru juniori, dotat cu cupa memorială „Josef Vogel". Dukla Praga a terminat la egalitate, 0—0, cu Dynamo Zagreb, iar Sparta Praga a învins cu 2—0 pe Olimpique Marsilia.

● Au fost stabilite de comun acord datele de desfășurare a întîlnirii dintre echipele U.R.S.S. și Cehoslovaciei din cadrul preliminariilor olimpice. Primul meci se va juca la Moscova, la 21 mai, iar returul va avea loc la Ostrava la 2 iunie.

Herbin este socotit jucătorul care a contribuit cel mai mult la succesele repurtate în acest sezon de echipa St. Etienne. Iată-l într-o săritură caracteristică, cu un „cap" deasupra adversarilor.

AZI, ÎN ORAȘUL GHEORGHE GHEORGHIU-DEJ

DEMONSTRAȚIE INTERNAȚIONALĂ DE GIMNASTICĂ

Iubitorilor sportului din Orașul Gheorghe Gheorghiu-Dej li se oferă astăzi după-amiază, posibilitatea să asiste la un interesant spectacol de gimnastică sportivă. Este vorba de demonstrația la care participă componentele echipei reprezentative a Uniunii Sovietice și unele gimnaste din lotul nostru reprezentativ. Antrenorul principal al selecționatei U.R.S.S., Iuri Ștukman, ne-a declarat că în cadrul spectacolului demonstrativ de azi va folosi toate gimnastele pe care le-a deplasat în România.

Deci, spectatorii din Orașul Gheorghe Gheorghiu-Dej vor putea s-o urmărească la cîteva aparate pe tripla campioană mondială din 1966, Natalia Kucinskaia, precum și pe alte sportive care nu au concurat la București. Credem că și gimnastele române care vor participa la demonstrație (Rodica Apăteanu, Lucia Chiriță, Alina Goreac, Ștefan Olga) nu vor dezamăgi așteptările spectatorilor.

telex · radio · telefon

CAMPIONATELE DE NATAȚIE ALE S.U.A., în bazin de 25 m. au continuat la Greenville (Carolina de nord). Proba de 100 y fluture a fost cîștigată de Mark Spitz care a realizat timpul excelent de 49,7. Hickcox a cîștigat proba de 200 m spate în 1:54,9. Mike Burton a terminat victorios în proba de 1 650 yarzi, realizînd 16:04,6. Havens a fost cronometrat cu 45,7 în proba de 100 y liber.

A LUAT SFÎRȘIT TURNEUL INTERNAȚIONAL PREOLIMPIC DE BOX DE LA BUDAPESTA. Iată învingătorii în ordinea categoriilor (de la muscă la grea) Gedo (Ungaria), Badari (Ungaria), Szabo (Ungaria), Han Hon (R.P.D. Coreeană), Sirsov (U.R.S.S.), Kadji (Ungaria), Musalinov (U.R.S.S.), Sibilov (U.R.S.S.), Kim Phil (R.P.D. Coreeană). Brausek (R.D. Germană) și Emilianov (U.R.S.S.). De remarcat că Emilianov l-a făcut k.o. în prima repriză pe Limant (R.D. Germană).

TURNEUL INTERNAȚIONAL DE POLO PE APĂ, rezervat echipelor de tineret, desfășurat la Marsilia, a fost cîștigat de echipa Italiei cu 10 puncte, fiind urmată în clasament de Spania — 6 p, Iugoslavia — 6 p, R.F. a Germaniei — 4 p și Olanda — 2 p.

CUNOSCUTUL TENISMAN AUSTRALIAN Roy Emerson și-a făcut un bun debut în rîndul profesioniștilor, cîștigînd turneul internațional de la Hollywood. În finală, el l-a învins cu 6—1, 6—1 pe Ken Rosewall (Australia). Pentru locurile 3—4, americanul Pancho Gonzales a dispus cu 6—4, 7—5 de australianul Rod Laver.

MANUEL SANTANA s-a clasat pe primul loc în turneul internațional de tenis de la Tampa (Florida). În finală, el l-a învins cu 6—4, 7—5, 6—4 pe maghiarul Istvan Gulyas. Proba de dublu a revenit jucătorilor Ray Ruffels (Australia) — Mark Cox (Anglia) care au dispus cu 6—1, 6—4 de Gulyas (Ungaria) și Franulovici (Iugoslavia).

DOUĂ PERFORMANȚE DE VALOARE au fost înregistrate în concursul internațional atletic de la Eugene (Oregon). **Bob Seagren (S.U.A.)** a obținut la săritura cu prăjina 5,22 m, iar australianul **Gary Konke** a fost cronometrat în proba de 440 y cu timpul de 50,3. Alte rezultate : 120 y garduri — Mcculloug'n 13,4; 100 y — Fred Kuller 9,3.

TRADIȚIONALUL CRITERIU INTERNAȚIONAL de la Chateauneuf la Foret a fost cîștigat la această ediție de ciclistul francez Poulidor, care a acoperit 108 km în 2h 42:33. La 23 sec. a sosit Gutty (Franța), iar la 1:09 un pluton în care se aflau Robini, Aimar, Dumont și italianul Bitossi. Anquetil s-a clasat pe locul 14.

PREMIUL CICLIST „La Fleche Brabanconne", competiție disputată la Aisemberg, a fost dominată de belgianul Vic Van Schil. El a acoperit 185 km în 4h 23', învingîndu-l cu o lungime de bicicletă pe colegul său Willy Van Neste. Campionul mondial Eddy Merckx (Belgia) a sosit pe locul 8 cu o întîrziere de 40 sec.

LA CANNES s-a disputat un turneu profesionist feminin de tenis. Turneul a fost cîștigat de jucătoarea americană Billie Jean King care a dispus cu 10—7 de Ann Jones (Anglia) și cu 10—3 de Françoise Durr (Franța). În finală, Jean Billie King a învins-o cu 10—6 pe Casals (S.U.A.).

ultima oră

A. Brundage la Johanesburg

Duminică seara a sosit la Johanesburg într-o vizită inopinată dl. Avery Brundage, președintele Comitetului Internațional Olimpic. Sosirea d-lui Brundage este pusă în legătură cu problema admiterii Republicii Sud-Africane la Jocurile Olimpice de vară de la Ciudad de Mexico.

Pietrangeli — Metreveli 2—0 !

În finala probei de simplu masculin a turneului internațional de tenis de la Monte Carlo, italianul Pietrangeli l-a învins pe sovieticul Metreveli cu 6—2, 6—2, în timp ce proba similară feminină s-a încheiat cu victoria jucătoarei cehoslovace Vopickowa, care a întrecut-o în trei seturi (6—4, 3—6, 6—3) pe Aschner (S.U.A.).

Echipa Cehoslovaciei — campioană U. E. F. A.

Finala turneului internațional de fotbal U.E.F.A. s-a încheiat cu victoria tinerilor fotbaliști cehoslovaci, care au dispus cu 2—1 de echipa Franței. În meciul pentru locul 3, Portugalia — Bulgaria 4—2.

Fl. Gheorghiu a remizat cu Botvinnik și Hort

MONTE CARLO, 15. — Marele maestru român Florin Gheorghiu a remizat ultimele sale două partide susținute în cadrul turneului internațional de șah de la Monte Carlo. Campionul României a încheiat egal partida întreruptă cu fostul campion mondial M. Botvinnik și același rezultat a fost înscris în partida sa cu marele maestru cehoslovac V. Hort. Iată alte rezultate, din runda a 11-a : Larsen-Damianovici 1—0, Uhlmann-Botvinnik ½—½, Byrne-Pidevski ½—½, Portisch-Zinzer 1—0, Benko-Letzelter 1—0. În clasament, Larsen continuă să conducă, avînd 9 puncte. Urmează : Botvinnik 7½ p, Smislov și Hort 7 p, Byrne 6½ p, Gheorghiu și Portisch 6 p etc.

Tiparul : I. P. „Informația", str. Brezoianu 23—25.

40365

PROLETARI DIN TOATE ȚĂRILE, UNIȚI-VĂ!

Redacția și administrația: str. Vasile Conta nr. 16, tel. 11.10.05, interurban 72 și 286. Telex: sportrom buc. 180.

sportul

4 pagini 30 bani

Anul XXIV Nr. 156 (5590)

Miercuri 17 aprilie 1968

ZIAR AL CONSILIULUI NAȚIONAL PENTRU EDUCAȚIE FIZICĂ ȘI SPORT

Azi, derbi feminin la baschet

Astă-seară, în sala Floreasca, Politehnica București, deținătoarea titlului de campioană națională, și Rapid, fostă campioană, susțin, în cadrul etapei a XVII-a, derbiul diviziei A la fete. În perspectivă o dispută interesantă, în care rapidistele vor încerca ultima șansă de a rămîne în lupta pentru titlu, iar, la rîndul lor, studentele vor forța victoria pentru a-și asigura de pe acum păstrarea primului loc în clasamentul competiției. Pe lîngă acest aspect, întrecerea prezintă interes și prin faptul că în cele două formații vor evolua majoritatea componentelor echipei naționale aflată, după cum se știe, în pregătire pentru campionatul european din acest an. Deci, prilej de verificare și de concluzii.

Meciul va începe la ora 18,15 (în deschidere, la ora 17, o altă întîlnire atrăgătoare, I.C.F. — Universitatea Cluj) și va fi condus de arbitrii C. Armășescu și I. Petruțiu.

Tot în Capitală, în sala Progresul (ora 18), are loc partida Constructorul — Voința Brașov, iar la Oradea, Crișul joacă cu Voința București.

PRIN FILMOTECA CUPEI...

Campioană a neprevăzutului, a paradoxurilor, a „momentelor unice", populara competiție de masă „Cupa României" își păstrează nealterate — de 35 de ani — savorea, prospețimea, an de an înviorată de spectaculoasele „lovituri de teatru", în stare să uluiască chiar și oracolele... În pragul unor sferturi de finală „cuminți", aparent „inofensive" (de fapt tocmai aceste meciuri au generat cele mai neașteptate k.o.-uri), vă propunem un tur prin filmoteca Cupei. Ne vom opri la cîteva secvențe unice, tot atît de memorabile ca și bătăile cu frișcă din filmele lui Charlie Chaplin, de exemplu...

Primul popas, la ediția a doua, cea din 1934—1935. Vîrful competiției, „de jure" dar și „de facto", a fost, întîmplător, tocmai finala. **C.F.R. București — Ripensia Timișoara.** Teatrul de desfășurare: stadionul ANEF. Era o zi de iulie și, la umbră, termometrele indicau + 30°. Record, totuși, de spectatori, atrași magnetic de firma unui meci mare. Așa a și fost. Mai presus de înalta ținută tehnică, partida, palpitantă prin schimbarea situațiilor, a avut un **suspense** dramatic în ultimul său minut de joc. **Călință Roșculeț,** binecunoscutul specialist de astăzi, face henț în careu, în min. 90, la scorul de 5—4 pentru C.F.R. Faimosul **Zombori** execută penaltiul său matematic și... 5—5. În tribune, temperatura a crescut cu cîteva grade, iar pe teren atmosfera a devenit incandescentă. Urmează prelungiri. „Ripi" vine tare din urmă, ceferiștii nu cedează însă... Un șpiț necruțător al lui Barbu, care trimite mingea, prin „zidul" timișorenilor, sub bară, la o lovitură liberă de la 18 m, îi repune inima la loc autorului nefericit al penaltiului, pecetluind o partidă pe care — azi — mai vîrstnicii o numesc ISTORICĂ.

Absolut originală, cu totul UNICĂ în șirul celor 29 de ediții ale Cupei României, este finala **„în patru timpi"** desfășurată în ediția 1939—1940. Protagoniștele — Rapid și Venus — și-au încrucișat tirul în patru finale (2—2), (4—4), (2—2) și 2—1, ultima dînd un cîștigător deosebit de merituos (și pentru extraordinara sa tenacitate). Dintre cele patru „înfățișări", a doua a luat drumul legendei. Cu zece minute înainte de sfîrșit, Venus conducea cu 4—2. Joc ca și terminat. Două NUME mari din fotbalul nostru, Gyusi Baratki, „minunea blondă", și Auer au restabilit însă echilibrul la potou...

Și în anii generației subsemnatului s-au consumat în Cupă cîteva „acte" memorabile, peste amintirea cărora nu va cădea niciodată cortina uitării.

...5 decembrie 1954. **Metalul Reșița — Dinamo București**

Marius POP

(Continuare în pag. a 3-a)

ARBITRII JOCURILOR DE AZI

POLITEHNICA IAȘI — RAPID: Z. Chifor (Constanța).

PROGRESUL — STEAUA: N. Petriceanu (București)

VAGONUL ARAD — DINAMO BACĂU: D. Isăcescu (București).

C.F.R. TIMIȘOARA — DINAMO BUCUREȘTI: N. Cursaru (Ploiești).

Pe „actorii" pe care-i zăriți în această imagine îi veți revedea azi, începînd de la ora 16, pe stadionul Republicii, în sfertul de Cupă Progresul—Steaua

Foto: A. NEAGU

Trăgătorii români au cîștigat 11 titluri balcanice

SKOPLJE, 16 *(prin telefon).* Azi s-au încheiat în localitate întrecerile Balcaniadei de tir, la care au participat România, Bulgaria și Iugoslavia (cu două echipe). Din cele 22 de titluri balcanice, individual și pe echipe, sportivii români au cîștigat 11, restul revenind trăgătorilor bulgari și iugoslavi. Cea mai bună comportare din reprezentativa noastră a avut-o tînărul *Ștefan Caban,* care și în ultima zi a competiției și-a înscris numele pe lista cîștigătorilor, totalizînd astfel cinci titluri de campion balcanic. În general, echipa noastră de seniori a dominat toate probele de pușcă.

Ultimele rezultate: armă standard 3×20 focuri seniori: 1. Șt. Saban 577 p, 2. P. Șandor 574 p, 3. Paunovic (Iugoslavia) 569 p, 4. Gh. Vasilescu 568 p,... 9. I. Olărescu 565 p,... 19. Șt. Alerhand 550 p. *Pe echipe: 1. România 2257 p,* 2. Iugoslavia 2255 p, 3. Iugoslavia II 2242 p. *Pistol precizie (60 focuri): 1. Kozlovski (Bulgaria) 550 p.* 2, Denev (Bulgaria) 545 p, 3. N. Bratu 545 p, 4. Gh. Maghiar 543 p,... 8. M. Dumitriu 540 p,... 13. V. Manciu 527 p. *Pe echipe: 1. Bulgaria 2175 p,* 2. România 2155 p, 3. Iugoslavia 2153 p. *Armă standard 3×20 focuri juniori: 1. Țvetlov (Bulgaria) 567 p,* 2. Elena Boneva (Bulgaria) 564 p, 3. Juhov (Iugoslavia) 562 p,... 7. Florica Enache 552 p,... 9. Marina Vasiliu 550 p,... 11. Gh. Vlădan 548 p,... 15, M. Marin 537 p. *Pe echipe: 1. Bulgaria 1681 p,* 2. Iugoslavia 1657 p, 3. România 1635 p.

In meciul cu Clermont Ferrand, Sanda Dumitrescu (nr. 6) a avut o comportare remarcabilă, anunțîndu-se o adversară periculoasă pentru rapidiste

Foto: N. AUREL

CONCURS INTERNAȚIONAL DE PENTATLON MODERN

Echipa reprezentativă de juniori la pentatlon modern va lua parte zilele următoare la o importantă întrecere internațională la Alma-Ata, în U.R.S.S. Vor face deplasarea **Const. Călina, Marian Cosmescu, Gheorghe Ionescu, Dumitru Spîrlea** și antrenorul **Gheorghe Tomiuc.**

POLOIȘTII ROMÂNI VOR JUCA LA NAPOLI

Reprezentativa de polo a țării noastre va lua parte la un mare turneu internațional care va avea loc la Napoli între 26 și 28 aprilie. În afara selecționatei italiene, la întreceri vor mai participa echipele naționale ale URSS și Ungariei.

PIONIERII ÎN ÎNTRECERE!

Azi, la ora 11, va avea loc la Școala generală nr. 30 din Capitală startul oficial în competițiile de fotbal și handbal (fete), organizate din inițiativa Consiliului municipal București al organizației pionierilor. Participă cîte 21 de echipe. Competițiile se vor desfășura în tot cursul ultimului trimestru de școală.

24 ore

SPARTA BRNO — STEAUA, ÎN SEMIFINALELE C.C.E. LA VOLEI

● Azi la Brno se va desfășura prima manșă a semifinalei C.C.E. la volei masculin dintre campioana Cehoslovaciei, **Sparta,** și **Steaua București.**

● Partida restantă, din divizia A la volei (feminin), dintre **Dinamo** și **C.P. București,** se va disputa azi, de la ora 17,30, în sala din șoseaua Ștefan cel Mare.

ASTAZI, PE „REPUBLICII": STEAUA—DUKLA

În deschidere la meciul de fotbal **Steaua — Progresul** se va disputa întîlnirea internațională amicală de rugby **Steaua-Dukla.** Formația cehoslovacă ocupă în prezent locul III în campionatul țării sale și are în componență 4 jucători din echipa națională: **Zapletal** (linia a III-a), **Horacek** (linia I), **Mach** (mijlocaș la grămadă) și **Melichar** (mijlocaș la deschidere).

ASTAZI LA TELEVIZIUNE...

...TRANSMISII DIRECTE DE LA STADIONUL REPUBLICII

Ora 14,15: Întîlnirea de rugby Steaua — Dukla

Ora 16: Meciul de fotbal Steaua — Progresul (Cupa României)

DUMINICĂ — TOȚI ȘCOLARII FOTBALIȘTI PE STADIONUL REPUBLICII!

— AMĂNUNTELE — ÎN PAG. A 3-A —

IMPAS OLIMPIC

De cîtva timp, cerul olimpic s-a întunecat, iar de curînd furtuna s-a și produs: în semn de protest față de surprinzătoarea hotărîre a C.I.O. de a lua în considerare o moțiune propunînd participarea unei echipe a Republicii Sud-Africane la Jocurile Olimpice de la Ciudad de Mexico, Consiliul superior al sportului din Africa, întrunit la Brazzaville, a decis ca țările africane să nu se mai prezinte la aceste întreceri. Mai multe comitete olimpice naționale din Asia au anunțat că au luat aceeași hotărîre.

Iată, așadar, o criză fără precedent în istoria Jocurilor Olimpice, o criză care poate lovi în însăși existența și telurile acestei mari întreceri sportive. Căci nu este vorba numai de absența de la Jocurile Olimpice din Mexic a unor atleți deosebit de înzestrați, cum ar fi Bikila Abebe (cîștigătorul maratonului la J.O. din 1960 și 1964), Keino (13:24,6 pe 5 000 m), Temu (28:29,0 la 10 000 m), Gamoudi (medalie de argint la proba de 10 000 m, la Tokio), Kiprugut (1:45,2 la 800 m), Ravelomanantsoa (10,1 pe 100 m) și a altor sportivi de mare valoare: boxeri, jucători de hochei pe iarbă etc., absențe care ar diminua, oricum, valoarea sportivă a întrecerilor din capitala Mexicului. În joc este un lucru infinit mai important: unitatea olimpică. Lovitura care i s-ar da prin aceste abțineri ar fi năpraznică și ar zgudui din temelii însuși edificiul olimpic. Se poate împăca lumea sportivă cu o astfel de eventualitate? Desigur că nu!

Totul este amenințat, dar nimic nu este încă pierdut. O serie de comitete olimpice naționale, numeroase personalități sportive au luat poziție împotriva hotărîrii adoptate de către C.I.O. în legătură cu participarea Republicii Sud-Africane la Jocurile Olimpice din Mexic, cerînd să se revină asupra deciziei la care s-a ajuns în condiții nestatutare. Însuși faptul că hotărîrea de primire a Republicii Sud-Africane a fost luată chiar în astfel de împrejurări cu 37 de voturi pentru, 28 contra și 6 abțineri, vorbește de la sine despre opoziția masivă privind admiterea Republicii Sud-Africane. În condițiile în care s-a desfășurat votul, o serie de comitete olimpice naționale care au absentat, animate de dorința de a avansa pe calea universalității mișcării olimpice, s-au lăsat influențate de afirmația din moțiunea Weir, potrivit căreia s-ar fi făcut progrese în Republica Sud-Africană în direcția eliminării concepțiilor rasiste din sport, afirmație ce nu corespunde realității.

Alături de alte comitete olimpice, Comitetul Olimpic Român a cerut convocarea de urgență a unei sesiuni extraordinare a C.I.O., în care, ținîndu-se seama de situația creată în mișcarea olimpică mondială, să se reanalizeze hotărîrea cu privire la admiterea Republicii Sud-Africane la viitoarea Olimpiadă și să se revină asupra ei.

În scrisoarea trimisă C.I.O., Comitetul Olimpic Român se referă la faptul că discriminarea rasială, politică oficială de stat în Republica Sud-Africană, este aplicată în toate domeniile de activitate, printre care și sportul. Legile rasiale interzic competițiile între sportivii albi și negri, contravenind în mod flagrant principiilor fundamentale ale statutelor și regulilor Comitetului Internațional Olimpic. Ținînd seama de aceste stări de lucruri, Comitetul Olimpic Român consideră că nu există nici un temei pentru ridicarea suspendării Comitetului Olimpic din Republica Sud-Africană și, deci, pentru readmiterea sa la Jocurile Olimpice.

Hotărîrea luată de către C.I.O. la Grenoble trebuie revocată, în interesul unității mișcării olimpice mondiale și al respectului principiilor sale fundamentale, în scopul de a face din Jocurile Olimpice din Mexic o manifestare grandioasă a tineretului din întreaga lume, în spiritul care a însuflețit edițiile moderne ale milenarelor întreceri.

Cerul olimpic trebuie să-și recapete seninătatea.

J. BERARIU

HALTEROFILII NOȘTRI AU PLECAT LA DONAUESCHINGEN

Echipa de haltere a României părăsește astăzi Capitala, îndreptîndu-se spre Donaueschingen (R.F. a Germaniei), unde se vor desfășura întrecerile pentru Cupa Dunării.

Înainte de plecare, antrenorul emerit *Ștefan Petrescu,* care va funcționa la această competiție și în calitate de arbitru internațional, ne-a declarat următoarele:

„Echipa noastră participă pentru a patra oară la această competiție la care sînt înscrise toate țările dunărene. Adversarii sportivilor români sînt deosebit de valoroși. Mă refer în special la cei maghiari, germani, cehoslovaci și bulgari. Reprezentanții noștri sînt bine pregătiți și sper să aibă o comportare meritorie. Așteptăm rezultate bune nu numai de la F. Balaș, Z. Fiat și Gh. Mincu, ci și de la ceilalți componenți ai echipei, printre care de la debutanții V. Rusu și I. Schmidt".

Iată echipa pe care o prezintă România la Cupa Dunării *(rezultatele reprezintă cele mai bune performanțe ale halterofililor):*

Cat. cocoș: *Zoro Fiat* 327,5 kg.

Cat. pană: *Victor Rusu* 330 kg.

Cat. ușoară: *Fiți Balaș* 415 kg.

Cat. semimijlocie: *Ion Schmidt* 360 kg.

Cat. mijlocie: *Marin Cristea* 415 kg.

Cat. semigrea: *Spiridon Herghelegiu* 430 kg.

Cat. grea: *Gheorghe Mincu* 467,5 kg.

Au mai făcut deplasarea *Lazăr Baroga* — secretar general al F.R.H. și antrenorul *Șt. Achim.*

Azi, în pag. a 4-a:

ȘTIINȚA ÎN SLUJBA PERFORMANȚEI

Ancheta ziarului „SPORTUL"

ATLETE DE TALIE MONDIALĂ LA BUCUREȘTI

Ieri a început la centrul de antrenament „23 August" un curs internațional al săritoarelor în înălțime și aruncătoarelor de suliță. Cu această ocazie vor fi efectuate o serie de expuneri teoretice, schimburi de experiență și antrenamente de pregătire comună. Participă, printre altele, atlete de talie mondială ca: Valentina Okorokova, Nina Brînțeva, Valentina Kozîr **(U.R.S.S.),** Maria Faithova, Jaroslava Valentova **(Cehoslovacia),** Mihaela Peneș, Virginia Bonci **(România).**

★

În zilele de 19—21 aprilie va avea loc la Brno (Cehoslovacia) un congres internațional al antrenorilor specialiști în alergările de viteză. Din țara noastră participă Ioan Wiessenmayer, Radu Voiciloiu și Vasile Dumitrescu, care părăsesc azi Capitala.

Cei doi învingători ai celei mai dificile curse automobiliste din lume, raliul „Safari", pozează fericiți, după prodigioasa lor performanță, la bordul mașinii Peugeot 404 care i-a dus la țintă: kenianul Patrick Cliff (stînga) și polonezul Zbigniew Nowicki

Telefoto: U.P.I.—Agerpres

Citiți în pag. a 4-a rezultatele cursei.

Trimisul nostru special la C.E. de tenis de masă, C. COMARNISCHI, transmite:

ECHIPELE ROMÂNIEI SUSȚIN 5 MECIURI ÎN ZIUA INAUGURALĂ A COMPETIȚIEI

LYON, 16 (prin telefon). — Era miezul nopții de luni spre marți cînd reprezentativele de tenis de masă ale României au ajuns în *„Cetatea mătăsii",* orașul gazdă al celei de *a VI-a ediții a campionatelor europene.* Întîmpinați de reprezentanți ai oficialităților sportive locale și ai federației franceze de specialitate, jucătoarele și jucătorii noștri au fost conduși la Hotel de Russie, unde vor locui pe tot timpul competiției, care va începe mîine (n.r. astăzi) și va avea punct final miercuri 24 aprilie.

La cîteva ore de la sosire, marți dimineață, am văzut la lucru în cadrul antrenamentelor pe majoritatea competitorilor. Bineînțeles că și sportivii români au fost dornici să se familiarizeze cu faimoasa sală lioneză. Toți au rămas plăcut impresionați. *„Palais des Sports"* — o construcție monumentală (12 000 de locuri), deosebit de elegantă, constituie un cadru plăcut și atrăgător pentru participanții la marea dispută sportivă continentală. Conduși de *antrenorii Ella Constantinescu și F. Paneth* — reprezentanții

noștri *Maria Alexandru, Eleonora Mihalca, Viorica Ivan, Dorin Giurgiucă, Radu Negulescu, Adalbert Rethi și Tiberiu Covaci* s-au acomodat, timp de vreo două ore, jucînd între ei și în compania sportivilor sovietici. Cuprinsă de fervoarea precompetițională, chiar și Ella Constantinescu a jucat ca parteneră de antrenament. Urmărindu-i ușurința mișcărilor și adresa majorității loviturilor, am încercat nostalgia atîtor concursuri internaționale în care maestra emerită a sportului a evoluat cu brio. Și, fără să vreau, mă gîndeam dacă ea nu a abandonat competițiile prea devreme.

După încheierea antrenamentului, Ella Constantinescu mi-a declarat: *„Contactul cu sala de concurs, și febra din ajunul unei asemenea încrucișări de palete, a creat jucătorilor noștri o stare bună, propice întrecerilor care bat la ușă. Se pare însă că de aceeași stare dau dovadă și ceilalți competitori. Așa că... nici un pronostic. deocamdată".*

La o masă alăturată, făcea schimburi de mingi și *Eva Koczian,* triplă campioană europeană la simplu și, în prezent, deținătoare a titlului la dublu feminin. Am profitat de această vecinătate, pentru a afla pronosticurile „veteranei" competiției: *„Consider că vor fi multe surprize. Sînt șanse ca toate probele să-și schimbe campionii. La fete, o văd cu*

(Continuare în pag. a 2-a)

C.M. de scrimă (tineret)

PRIME EXPLICAȚII...

Ieri după-amiază s-au înapoiat în Capitală scrimerii români participanți la C.M. de tineret. La sosirea pe aeroport, am solicitat cîtorva dintre tinerii noștri scrimeri — celor care, cît de cît, porneau cu unele șanse — să ne explice cauzele eșecului lor.

● *ADRIANA MOROȘAN: „Am făcut totul pentru a intra în finală. Și am reușit. Mai departe n-am realizat însă nimic. Am fost permanent copleșită de emoție".*

● *ANTON PONGRAȚ: „De la început, mi-am propus să fac scrimă. Numai că adversarii mei au procedat altfel. În special Behr. Și astfel...".*

● *DAN IRIMICIUC: „Adevărul este că am tras prost. Apoi nu m-am împăcat nici cu alimentația și nici cu concurenții. Aștept un prim prilej de reabilitare".*

Fr. Bola îl duce într-o poziție dificilă pe N. Burgaza, dar tînărul gălățean va reuși totuși să nu fie învins prin tuș

Mariuțan, de la un examen la altul

Intram mai ieri pe poarta Institutului de cultură fizică. Păşeam grăbit, preocupat de unele probleme ce mă absorbeau. Deodată, la periferia privirilor concentrate aiurea, mi s-a instalat o imagine ce stăruia, atrăgîndu-mă. Aproape fără voie, atenția mi-a fost captată de un grup de tineri studenți la cursurile de zi şi fără frecvență, ce discutau aprins. Dar nu numai discuția m-ar fi interesat, deoarece în aceste zile ale sesiunii de examene la „fără frecvență", orice fel de agitație nu surprinde, ci faptul că în mijlocul lor, asaltat de ceilalți, căuta să facă față o statură atletică impozantă, cu vioiciunea caracteristică sportivilor plini de vigoare dar care avea părul aproape nins. Simpaticul nostru „greu" era încolțit din toate părțile, de data aceasta nu în ringul în care de-atîtea ori l-am admirat, ci într-o discuție colegială, la fel de aprinsă.

— *...şi pe mine m-au interesat la culme* — tocmai continuă unul vorba. *Dacă aş fi stat mai bine cu banii, m-aş fi repezit urgent pînă la Constanța.*

— *Tu, că eşti constănțean, zău Vasile, că-i de meserie* — replică unul. *Dar ce ziceți că şi eu am vrut, eu, care n-am asemenea legături. Am dorit teribil să văd cum îşi apără centura Piţu.*

— *Dar ce zici de Olteanu?* — sare altul. *I-a smuls-o lui Chivăr. Şi cred că o va ține bine, n-o mai dă nimănui.*

M-am lămurit imediat, mai ales că unul avea în mînă un „Sportul", în care erau publicate rezultatele reuniunii de la Constanța. Vorbeau de centurile „Sportul".

— *Vasilică, dar tu ce faci? De ce nu ataci centura?*

Întrebarea, cam brutală, nici nu l-a clintit pe greul nostru. Doar un zîmbet misterios i-a înflorit în colțul gurii.

— *Tu ai fi putut, dacă ai fi avut atîtea examene ca mine? Drept să-ți spun, mie mi-a fost greu. Dar acum...*

Ceilalți s-au uitat unii la alții cu sentimente contradictorii. Ce-a vrut să spună Vasilică? O promisiune, o scuză? Dar, orice-ar fi vrut să spună, un lucru era clar. Că şi lui, ca boxer, şi lor, ca iubitori ai acestui sport, genul acesta de întrecere le-a trezit interesul. Faptul că spectatorii pur şi simplu au invadat cocheta sală a sporturilor din Constanța, că boxerii se pregătesc intens, unii să poată asalta trofeul pus în joc, iar fericiții posesori să-l poată apăra, că alți pasionați din diferite părți de-abia așteaptă noi provocări şi deci noi spectacole pugilistice, demonstrează marele interes stîrnit de trofeul perpetuu.

Cunoscîndu-şi dinainte adversarul, calitățile şi maniera lui de luptă, stadiul şi chiar forma lui sportivă, boxerul are posibilitatea să se pregătească concret, să învețe şi să-şi pună la punct anumite procedee tactice şi tehnice, îmbogățindu-şi cunoştințele şi perfecționîndu-se rațional. Ei vor căuta, la antrenament, parteneri care să semene cu viitorul lor adversar, vor folosi repetat tactica şi procedeele tehnice respective, căutînd să le şlefuiască continuu şi în cel mai înalt grad. În acest fel, lupta viitoare nu va mai fi dusă la întîmplare, ci în urma unui studiu şi a unei pregătiri raționale. Va mai rămîne de văzut cine a găsit calea cea mai bună, deci priceperea şi iscusința, cine s-a pregătit cel mai bine. În fond, acestea sînt adevăratele elemente ale unei întreceri sportive din ring.

Eustațiu MARGARIT

Sportul dîmboviţean...

„Pînă la noua împărțire administrativ-teritorială a țării, vechiul raion Tîrgoviște a fost oarecum neglijat în ceea ce privește crearea unei baze materiale capabile să propulseze dezvoltarea activității sportive de masă şi de performanță". Sînt cuvinte rostite, într-o formulare apropiată, de toți cei cu care ne-am întîlnit şi ne-am întreținut asupra trecutului şi viitorului sportului dîmboviţean. Chiar şi municipiul Tîrgoviște a pătimit evident la acest capitol, fapt care a făcut ca numărul ramurilor sportive practicate de tinerii de aici să se împuțineze. Aceasta, în primul rînd, pentru că unele baze sportive ale orașului, dezafectate din diverse motive, nu şi-au mai găsit înlocuitoare. Aşa s-a ajuns ca în momentul de față să nu existe decît un singur teren de fotbal acceptabil (Metalul), unul de volei şi... cam atît. Inexplicabil, unele încăperi de sub tribuna stadionului Metalul au fost şi sînt şi în prezent închiriate unor persoane, în timp ce asociația Metalul nu poate organiza competițiile de tenis de masă propuse, întrecerile de şah se desfăşoară cu chiu cu vai, prin diverse birouri, iar secția de radio-amatorism nu are sediu. Cabinetul medical al stadionului a dispărut (!), întrucît unul din locatari a hotărît să-şi... extindă spațiul. Lipsa unei săli de sport face ca formația feminină de volei Sănătatea Tîrgoviște să-şi dispute meciurile numai în deplasare (Ploieşti, Găieşti), inexistența unui teren de fotbal pentru antrenament obligă pe jucătorii de la Metalul să se pregătească, atunci cînd vremea este nefavorabilă, pe un cîmp din apropierea unei comune ş.a.m.d.

Situația nu e mai roză nici în celelalte orașe ale județului.

Rezultatele obținute de sportivii dîmboviteni în competițiile de amploare au fost decisiv influențate de această lipsă a bazelor sportive. De fapt, în afară de fotbal, care a dat cîțiva jucători buni echipelor din divizia A (Dinu, N. Ionescu, Bărbulescu), celelalte sporturi au rămas într-un apăsător anonimat. Un anonimat din care acum se fac încercări să se iasă. Pentru obținerea unor rezultate mai bune, organele sportive locale, cu sprijinul substanțial al sindicatului, au pornit la acțiune: dotarea asociațiilor cu echipament şi materiale sportive; amenajarea de baze simple pe lîngă întreprinderi şi instituții, în scopul dezvoltării bazei de masă a sportului; înființarea unor centre de copii; impulsionarea unor discipline cu tradiție (box, lupte); amenajarea de săli. Astfel, de curînd, a fost dată în folosire o spațioasă sală de lupte şi box în care se vor pregăti peste o sută de luptători şi alți numeroşi boxeri, în majoritate din uzina de utilaj petrolier, începe să se contureze un nou teren de fotbal pe „Metalul", alături de cel vechi, camerele de sub tribuna stadionului vor fi eliberate şi redate sportului (şahului şi radioamatorismului). Se speră ca, în sfîrşit, să se realizeze şi în acest oraş o sală pentru jocuri sportive (ar fi mai mult decît necesară). De asemenea, întreprinderea petroliera din Tîrgoviște — care a dezafectat un complex sportiv lîngă gară — va construi un altul (după cît timp? H.C.M. prevede ca o bază sportivă să fie desființată numai după ce a fost construită şi dată în folosire alta cel puțin asemănătoare).

Intențiile de a face să înflorească sportul dîmboviţean sînt exprimate şi de numeroasele competiții ce se vor organiza în întreprinderile, şcolile şi C.A.P.-urile din comunele județului. Dar mai întîi se preconizează o vastă acțiune (inițiată de U.T.C.) pentru amenajarea de terenuri, acolo unde nu există, şi de revizuire a celor degradate. Pentru a stimula tineretul în această acțiune, se va institui un concurs intitulat „Cea mai frumoasă bază sportivă". Apoi vor urma numeroase competiții destinate tuturor categoriilor de oameni ai muncii de la sate, la 5—10 discipline (din care nu vor lipsi sporturile de bază — atletismul şi gimnastica), cum ar fi: „Cupa tineretului de la sate", „Cupa 2 Mai", „Cupa mecanizatorului", „Trofeul de toamnă", „Cupa atletului dîmboviţean" şi diverse întreceri rezervate elevilor.

Măsurile menite să ducă la întărirea bazei materiale, precum şi cele legate de reînvierea unor tradiții locale vor contribui, fără dubiu, la scoaterea din umbră a sportului dîmboviţean.

Aurelian BREBEANU

Încă două secunde!

V. Costa (68,5 sec. la 100 m bras), la capătul cursei care-l va instala pe locul IV în ierarhia celor mai buni performeri mondiali ai anului

Cum v-am putea oare descrie figurile de-a dreptul înmărmurite ale tuturor celor care au cronometrat cursa de 100 m a lui *Costa*, şi apoi explozia de bucurie care a urmat? Timpul aproape incredibil realizat de admirabilul nostru înotător (cele trei cronometre oficiale au marcat *68,4 — 68,5 — 68,6*) ne-a oferit tuturor o mare satisfacție, poate cea mai mare din istoria acestui sport. Pentru că aceste *68,5* secunde ale elevului prof. *Peter Lovaş* înseamnă mult mai mult decît poate veți bănui.

De-a lungul anilor, țara noastră s-a mai putut mîndri cu cîțiva performeri (îi putem număra pe degete) de renume mondial. *Alexandru Popescu, Adrian Oanță, Cristina Balaban...* Cifra lui *Costa*, acest model de modestie şi conştiinciozitate, armonic îmbinate cu o serie de alte calități ale sportivului ideal, care ani în şir nu a avut la dispoziție decît condiții vitrege de antrenament, străluceşte însă cel mai puternic.

Aflat în permanentă concentrare, sporită de pasionanta sa întrecere cu fostul recordman al țării *A. Şoptereanu* (minunata lor dispută sportivă explică în cea mai mare măsură şi excelentele lor performanțe), studentul Institutului politehnic din Timişoara a pornit în acest an la un atac decisiv, astfel că la această oră, în afara satisfacției de a se vedea recordman absolut al țării, *Costa* se poate mîndri şi cu o cifră de calibru deosebit. Timpul realizat în cursa de 100 m se află doar la două secunde de recordul mondial al probei! Mai plastic exprimat, se poate spune că între *Silvio Fiolo* (care a înotat în apă de mare) şi brasistul nostru, diferența este de cel mult 3—4 mişcări de braţe!... Iată deci cum un vis care abia se profila, găsind mai mult zîmbete decît încurajări, începe să prindă viață.

NU

Cele *68,5* secunde ale timişoreanului au dat o lovitură de grație specialiştilor care se agață (în lipsă de altceva) de aşa-zisul avantaj al bazinelor scurte (25 m). *Costa* a demonstrat (în mai puțin de 10 zile — aşadar fără o acomodare deosebită) cum se poate înota *68,9* în bazin de 25 m şi *68,5* în bazin de 50 m! Şi a mai arătat celor care se mai îndoiau de acest lucru că şi în țara noastră există talente excepționale, care dacă ar fi mai mult încurajate ar putea urca cu mare repeziciune treptele înaltei măiestrii. Dovada de necontestat o va oferi probabil tot *Costa*, în momentul cînd startul său (sincronizarea mişcărilor sub apă nu este încă la înălțime) va deveni perfect...

Ad. VASILIU

DUPĂ FINALELE LA LUPTE LIBERE

ÎNGRIJORARE PENTRU OLIMPIADĂ!

Întrecerile finale ale celei de a XV-a ediții a naționalelor individuale de lupte libere (seniori) au marcat un progres față de competiția de anul trecut. Sportivii s-au prezentat cu un bagaj de cunoştințe tehnice ameliorate şi le-au etalat din abundență pe patrulaterele de concurs. Imbucurător este faptul că deciziile de descalificare pentru pasivitate au fost, din

În zilele în care se desfăşurau în sala Progresul din Capitală întrecerile finale, antrenorul IACOB LOVAS (C.S.M. Reşița) împlinea 45 de ani dedicați sportului luptelor. Un alt antrenor, ION MUREŞAN (Steagul roşu Braşov), încheia 15 ani neîntrerupți la secția de lupte braşoveană. Într-un cadru emoționant cei doi antrenori au fost sărbătoriți, primind buchete de flori şi felicitări.

punct de vedere numeric, neînsemnate. Şi nu datorită îngăduințelor de arbitraj. Pe parcursul meciurilor, luptătorii au fost combativi de la primul pînă la ultimul minut. Firește, aceasta presupune şi o pregătire fizică corespunzătoare.

Se impune a sublinia îndeosebi reuşita clubului Steaua (antrenori V. Popovici şi Gh. Şuteu): 4 din cele 8 titluri.

Recentele finale ne-au dat prilejul să remarcăm şi o serie de tineri talentați ca Fl. Moț (Jiul Petrila), V. Albu (Rapid Buc.), Gh. Ciuntu şi N. Burgaza (C.S.O. Galați), G. Nicola (Steaua), V. Boltaş (Steagul roşu Braşov) ş.a.

Avem, totuşi, suficiente motive să privim cu îngrijorare întrecerile internaționale din acest an şi, îndeosebi, Jocurile Olimpice. La cea mai mare competiție internă, componenții lotului republican (excepție Fr. Bola — Mureşul Tg. Mureş şi P. Poalelungi — C.S.O. Galați) nu s-au detaşat net de ceilalți concurenți, aşa cum se întîmplă cu luptătorii din lotul de greco-romane. Mai mult, unii dintre ei au fost eliminați în primele

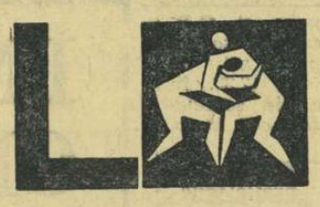

tururi (şi nu de concurenți cu veleități), iar alții n-au reuşit să ocupe nici măcar un loc fruntaş. *Gh. Stan* (Unio Satu Mare), campionul de anul trecut la cat. 57 kg, a fost eliminat încă din turul 3. S-ar putea susține că în acest tur au mai părăsit întrecerile 49 de sportivi, dar Gh. Stan nu se poate simți onorat într-un astfel de pluton! *I. Chirilă* (Steaua), prezent la campionatele mondiale disputate în 1967 (în India), a fost învins prin tuş chiar în primul tur (şi nu de către cel care avea să devină campionul categoriei), iar în turul trei nu s-a mai prezentat! *Şt. Stingu* (Steaua) n-a fost capabil să învingă decît la puncte un adversar mai uşor cu peste 10 kg! El a îmbrăcat tricoul de campion la cat. grea în împrejurări facilitate îndeosebi de ceilalți concurenți, lipsiți de experiență sau mult mai uşori. Astăzi va pleca împreună cu alți luptători români la un turneu internațional în Bulgaria. Acolo însă — unde va întîlni nu numai sportivi de același calibru, ci şi mult mai bine pregătiți — ce va face? *P. Coman*, titular de cîțiva ani la cat. 63 kg, nu s-a sfiit să aranjeze, în văzul tuturor, un meci egal cu colegul său de club Al. Geantă (Steaua) şi pe deasupra nici n-a reuşit în ultimul meci să cîştige prin tuş, singura posibilitate de a-şi adjudeca titlul. Precizăm că la aceste meciuri au asistat şi mulți dintre membrii biroului F.R.L. Au văzut, au constatat şi în continuare totul a decurs ca şi cum nu s-ar fi întîmplat nimic!

Pînă la Olimpiadă prea multe nu se pot schimba. Sperăm însă că antrenorul lotului — Ion Crişnic — va valorifica răstimpul acordînd creditul selecționării numai celor merituoşi. Niște remanieri oricum se impun.

În încheiere, o nedumerire. G. Deac (CSM Cluj), A. Naghi (Unio Satu Mare), T. Balaş (Steagul roşu Braşov), P. Goliciu (Orşova) şi L. Kis (Crişul Oradea), după cîteva meciuri, nu s-au mai prezentat pe saltea. Atunci cînd se anunța la stația de amplificare neprezentarea acestor „sportivi", am căutat unele explicații. Şi le-am găsit. De pildă, A. Naghi trebuia să se întîlnească în turul 3 cu A. Balog (de la același club sătmărean), care concura cu mari şanse la locul I. Concetățeanul l-a ajutat pe dată, oferindu-i o victorie pe tavă şi fără emoții. T. Balaş, după turul 4, urma să se întîlnească cu un alt braşovean, Şt. Tampa, care şi el, la fel ca Balog, avea nevoie de o victorie la tuş sau eventual chiar de o neprezentare. T. Balaş nu putea să rămînă indiferent cînd era vorba de un coleg... Şi aşa mai departe, toți cei menționați mai sus au înlesnit fraudulos şi fără jenă drumul spre locuri fruntaşe altor sportivi. Ceea ce nu înțelegem însă este faptul că cheltuielile deplasării le-au suportat asociațiile şi cluburile lor. Corect ar fi ca acești turişti să-şi plătească plimbarea, iar F.R.L. să caute prin regulament capitolul despre comportarea sportivilor în concurs şi să împartă apoi fiecăruia sancțiunile de rigoare.

Costin CHIRIAC

ECHIPELE ROMÂNIEI SUSȚIN 5 MECIURI

(Urmare din pag. 1)

cele mai justificate pretenții pe Rudnova. Asta nu înseamnă că actuala campioană, Maria Alexandru, nu are şi ea şanse bune pentru reeditarea performanței sale. La echipe, grupa din care probabil vor face parte formațiile feminine ale URSS, României, Cehoslovaciei şi R.D. Germane va da pe campioana continentală. Răsturnări sînt de prevăzut şi în ierarhia băieților, unde lista pretendenților este impresionantă".

Pe *programul* zilei de miercuri, care inaugurează C.E. cu *meciurile pe echipe* (ce vor lua sfîrşit sîmbătă seară), figurează printre altele, de la ora 9 (ora Parisului) România — Spania (m); ora 10 România — Turcia (f); ora 14 România — Turcia (b) şi ora 20,30 România — Olanda (b, f). Bogatul program de „încălzire" are prevăzut, la ora 20, *festivitatea de deschidere*. Şi acum, să aşteptăm primele rezultate...

ATLETISM

Acum, cînd primăvara a venit, cînd a fost inaugurată activitatea competițională în aer liber concursurile pe teren acoperit mai constituie doar obiectul preocupărilor oamenilor de statistică. Bilanțurile au fost încheiate şi iată pe performerii sezonului de sală (la rezultat egal am ținut cont de ordinea cronologică a realizării):

BĂRBAȚI

50 metri

V. Sărucan (C.S.M. Cluj)	5,8
C. Agapie (A.S.E. Buc.)	5,8
Gh. Zamfirescu (Steaua)	5,8

50 metri garduri

D. Hidioşanu (I.C.F.)	6,8
N. Perța (Steaua)	6,8
N. Macovei (Steaua)	6,8

Înălțime

Ş. Ioan (Politehnica Buc.)	2,09
M. Mitilecis (I.C.F.)	2,00
A. Berbece (Dinamo Buc.)	1,97

Prăjină

D. Pistalu (Dinamo Buc.)	4,84
P. Astafei (Steaua)	4,80
Cr. Ivan (Dinamo Buc.)	4,70

Lungime

V. Mureşan (Progresul Buc.)	7,41
D. Bădini (Steaua)	7,37
V. Jurcă (Dinamo Buc.)	7,36

Triplu

Ş. Ciochină (Metalul Buc.)	16,42
V. Răuț (Rapid Buc.)	16,01
V. Dumitrescu (Dinamo Buc.)	15,97

Greutate

Ad. Gagea (Dinamo Buc.)	16,57
C. Crețu (Metalul Buc.)	15,12
D. Menis (Steaua)	14,55

FEMEI

50 metri

M. Goth (Metalul Buc.)	6,5
A. Petrescu (Steaua)	6,5
S. Anghelescu (Steaua)	6,5

50 metri garduri

V. Bufanu (Metalul Buc.)	7,2
S. Anghelescu (Steaua)	7,2
V. Enescu (I.C.F.)	7,2

Înălțime

V. Bonci (Rapid Buc.)	1,76
D. Munteanu (Şc. sp. Bacău)	1,66

COLȚUL STATISTICIANULUI

SEZONUL DE SALĂ ÎN CIFRE ŞI COMENTARII

E. Stoenescu (Rapid. Buc.)	1,65

Lungime

V. Viscopoleanu (Steaua)	6,23
E. Vintilă (Dinamo Buc.)	6,03
C. Popescu (Liceul 35 Buc.)	5,81

Primul performer al săriturii în lungime, Vasile Mureşan

Greutate

A. Sălăgean (Tract. Braşov)	15,81
E. Elic (Metalul Buc.)	15,06
E. Lefter (I.C.F.)	13,60

După cum se vede — un deosebit echilibru la alergări. În toate cele patru probe de 50 m (plat şi garduri), primii trei clasați au marcat acelaşi rezultat! Foarte apropiați şi primii săriori în lungime. În schimb, alte probe prezintă diferențe enorme între primul şi al treilea performer: la greutate (b+f) — peste 2 metri! Această scurtisimă analiză nu şi-a propus observații asupra performerilor următori primilor trei, şi nici aprecierea valorii performanțelor. De asemenea, nu vom sublinia nici raportul de forțe dintre atleții bucureşteni şi cei din provincie, destul de evident din bilanțul de mai sus.

Vom enumera însă — lăsînd la o parte numeroasele egalări — noile recorduri de sală, ale căror cifre vor figura de acum pe tabel: *SENIORI — 50 mg:* 6,8 D. Hidioşanu; *înălțime:* 2,09 Ş. Ioan; *prăjină:* 4,84 D. Pistalu; *greutate:* 16,57 Ad. Gagea; *SENIOARE — greutate:* 15,81 A. Sălăgean; *JUNIORI I 50 mg:* 6,9 I. Biro; *triplu:* 15,08 Vl. Iliescu; *JUNIOARE I — 50 m:* 6,5 M. Goth; *50 mg:* 7,4 M. Szatmari; *înălțime:* 1,76 V. Bonci; *lungime:* 5,81 C. Popescu; *JUNIORI II — 50 m:* 6,0 Cr. Danielescu; *50 mg:* 7,2 L. Török; *JUNIOARE II — 50 m:* 6,7 V. Recu; *50 mg:* 7,4 M. Szatmari; *înălțime:* 1,57 E. Crețu; *greutate:* 14,85 M. Illy.

Ad. IONESCU

NOU!

Direcțiunea Restaurantului „CINA" anunță clientela că:
MIERCURI 17 aprilie ora 22 compozitorul TEMISTOCLE POPA lansează melodia „ÎNDRĂZNEŞTE";
MIERCURI 24 aprilie ora 22 compozitorul AUREL GIROVEANU lansează melodia „TIMPUL NU-I PIERDUT";
MIERCURI 1 MAI ora 22 compozitorul ELLY ROMAN lansează melodia „GÎND LA GÎND CU BUCURIE"
Pentru informații, telefon 14.02.17.

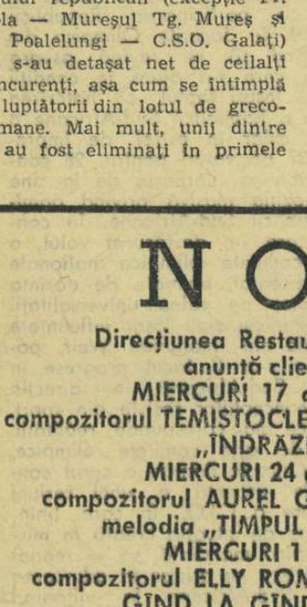

CEL MAI IEFTIN MIJLOC DE TRANSPORT PENTRU BĂRBAȚI, FEMEI, COPII

Bicicleta TOHAN pentru bărbați 699,50 lei
Bicicleta TOHAN pentru femei 712,80 lei
Bicicleta SUPER pentru bărbați 865,00 lei
Bicicleta FELICIA pentru femei 880,00 lei
Bicicleta TURIST pentru bărbați 855,00 lei
Bicicleta JUNIOR pentru bărbați 699,50 lei
Bicicleta JUNIOR pentru femei 712,80 lei
Bicicleta PIONIER pentru copii 599,50 lei

SE VÎND ŞI CU PLATA ÎN RATE

ENTUZIASMUL ŞI CONTABILUL-ŞEF

În urmă cu foarte puțini ani hipismul a reînviat la Timişoara. Nu pentru că cineva ar fi planificat creşterea de pur-sînge arabi pe malurile Begăi şi nici datorită unui surplus de ovăz. Ca pretutindeni şi ca totdeauna — fie că e vorba de popice sau de escaladarea Everestului — nu singure indicațiile sau ovăzul au pus petarde sub picioarele oamenilor, ci entuziasmul.

La Timişoara, un grup de medici, pasionați ai sportului călare, au reuşit să organizeze, în ciuda bunăvoinței inerte din jur, concursuri şi demonstrații hipice

Dar, dacă *pentru a porni* la cucerirea Everestului entuziasmul e suficient, *pentru a putea ajunge* în vîrf e nevoie de hrană.

Vreme de cîțiva ani caii, necunoscînd maxima de mai sus, au acceptat să alerge contra unei indemnizații deosebit de modeste. Galopau, săreau peste obstacole, apoi, scăldați în sudoare şi mestecînd cîte un fir de iarbă rătăcit pe marginea pistei, se întorceau, melancolici, în grajd. Cîte seri nu şi-au petrecut bieții armăsari amintindu-şi de celebrii lor strămoşi din Eberfeld, care ştiau să extragă rădăcina pătrată spre admirația marelui Maeterlink, cît şi de toți ceilalți strămoşi glorificați pe toate stadioanele lumii. Dormind cu botul în iesle, visau palate-grajduri şi ospețe sardanapalice, dar, trezindu-se, continuau să alerge pentru un pumn de ovăz.

Deoarece ei, caii, înțeleseseră entuziasmul călăreților.

Din păcate însă nu erau în stare să cîştige bani pentru a-şi procura hrană cea de toate zilele, iar doctorul V. Iavorovsky, neobositul iubitor al sportului călare, a trebuit să-şi reia de la capăt drumurile începute în urmă cu cinci ani, explicînd din nou tuturor că datorită blestemului originar, caii trebuie hrăniți cu ovăz. Pentru că, altfel, li s-ar fi oferit de mult medicamente scoase din uz, fiole sparte şi cauciucuri de irigator, transformîndu-i, astfel, în niște armăsari sintetici.

Dar, de fapt

Pînă la urmă — dar cu totul formal — evidența a triumfat. Sportului hipic timişorean i s-au promis nu 110 000 lei, cît se propusese inițial, ci numai 20 000.

Dar banii nu s-au dat de către nimeni, nimănui.

În ciuda înțelepciunii de care dăduseră dovadă pînă atunci, caii au început să slăbească. Doctorul Iavorovsky a mai deschis de cîteva sute de ori uşile pe care le deschisese de alte cîteva sute de ori. Trimis de la un for la altul i s-a mărturisit că nu va căpăta 20 000, ci numai 10 000 lei.

Şi i s-a indicat că cei 10 000 lei au fost depuşi la C.E.C.

Dar la C.E.C. nu fusese vărsată nici o sumă în contul respectiv.

La a mia şi douăzeci şi treia cursă a sa, doctorul Iavorovsky s-a reîntors la contabilitatea Consiliului sindical județean din Timişoara. Şi acolo, domnul contabil-şef i-a spus *„să se mai lase de articole, de fleacuri şi să se țină de profesiunea lui".*

Trecem peste grosolănia unei asemenea replici. Aici, azi, în aceste rînduri nu oferim pastile de politețe. Dar ceea ce punem în vedere în rîndurile de față nu numai domnului contabil-şef al Consiliului sindical județean Timişoara, dar şi tuturor funcționarilor, este că tentativa de ucidere a entuziasmului e sancționabilă. Există — ceea ce poate le-ar părea de-a dreptul bizar acestor domni — pînă şi articole de legi în acest sens.

Nu se poate ca sacrificîndu-şi timpul lor liber iubitorii sportului (sau ai muzicii, sau ai picturii) să fie plimbați de colo pînă colo cu dezinvoltură. Nu se poate să li se promită 20 000 lei, să li se „aprobe" 10 000 şi să nu li se dea nimic. Şi nu se poate să fie jigniți la adăpostul insuportabilei inerții a formulelor şi dosarelor contabile.

Pentru că tentativa de ucidere a entuziasmului e — în baza celor mai elementare legi — pasibilă de pedeapsă.

Camil BACIU

BUNE ŞI RELE

● Campionatul masculin devine tot mai interesant. **Dinamo** a capotat în faţa studenţilor gălăţeni, iar **Steaua** a pierdut la **Politehnica Bucureşti**. Dinamoviştii nu gustaseră în actualul campionat din cupa amară a înfrîngerii, dar rezultatul de la Galaţi nu poate să-i afecteze peste măsură, deoarece şansele lor la titlu au rămas aceleaşi. Se observă o oboseală a întregii formaţii şi antrenorul **Dan Niculescu** are datoria să ia măsuri. O perioadă de odihnă ar fi binevenită pentru **Albu** şi echipa lui. Gălăţenii au demonstrat că rămîn redutabili şi fără **Ioneci**. Bucureştenii au primit înfrîngerea demn, ca adevăraţii sportivi. O remarcă pentru sportivitatea gălăţeanului **Samson**. Într-o dispută aeriană cu Novac şi Baltag, în cădere Samson l-a faultat pe Novac, iar acesta, dezechilibrat, l-a lovit pe Baltag. În sală, fluierături la adresa lui Novac. Samson a ridicat mîinile şi a recunoscut, printr-un gest, că el este vinovatul, iar spiritele s-au potolit ca prin farmec. Pentru aceasta, încă o dată: bravo, **Samson**!

● Prin felul în care a evoluat duminică, echipa antrenorului emerit **C. Herold** ne-a făcut să apreciem o dată în plus că **Folbert, Fodor** şi (probabil) **Novacek** au abandonat prea devreme activitatea competiţională. Cîteva constatări de la ultimul meci. Echipa are în componenţă o serie de jucători cu tendinţe prea ofensive: **Savu, Barău, Tüdösi, Gheorghe, Popa, Nosievici** şi chiar **Dimancea**. În partida cu **Politehnica**, aceşti baschetbalişti, în momentul cînd intrau în posesia mingii, nu făceau altceva decît, indiferent de situaţie, să arunce la coş. Cum procentajul încercărilor a fost dezastruos, rezultatul le-a fost defavorabil. Campionii au un singur conducător de joc: **Em. Niculescu**, dar el a fost întrebuinţat prea puţin. Într-o echipă trebuie să fie şi jucători care să paseze şi să-şi dirijeze coechipierii. E de ajuns ca **Nosievici** să nu dea randamentul scontat, şi înfrîngerea nu mai poate fi evitată. Atenţie! **Steaua** a avut o formaţie care la fiecare apariţie făcea sala neîncăpătoare şi ridica tribunele în picioare.

● **Meciul Farul — I.C.F.** „Coridă" pe malul mării. Constănţenii, cu această victorie, la care poate se vor adăuga şi altele (pe teren propriu) cu **Rapid, Comerţul Tg. Mureş** şi **Politehnica Iaşi**, speră să rămînă în prima divizie a ţării. Dar, după felul cum au jucat în întîlnirea cu **I.C.F.**...

● După această partidă, **Tarău** este bun de plată: 2 800 lei (două mii opt sute). De ce? Enervat, pe alţii... şi pe el, s-a dus la masa oficială, a apucat microfonul şi l-a făcut ţăndări. Printr-o comunicare telefonică, CMEFS Constanţa a anunţat federaţia de specialitate că a înaintat formele legale de imputare. Deci, **Tarău** poate aştepta liniştit... pregătind banii!

● **Elevele bucureştene** din formaţia **Şcolarul**, antrenate de prof. **E. Manea**, vor activa anul viitor în divizia A? Aşa se pare! Duminică au cîştigat la Bacău un joc „cheie". Mai au unul în Bucureşti în etapa următoare, cu **Viitorul Dorohoi**, şi dacă vor învinge şi nu vor interveni surprize, vom avea o echipă de eleve în divizia A.

● Ceva şi despre „cavalerii" fluierului. La Iaşi, **Petre Marin** şi **I. Şerbănescu** au arbitrat slab, la Constanţa **M. Aldea** şi **V. Chioreanu** au condus sub orice critică, iar la Bucureşti, dr. **D. Chiriac** şi **V. Stinghe** au făcut greşeli. Ar fi timpul ca arbitrii noştri să nu mai dea prilejul atîtor discuţii şi comentarii nefavorabile. S-ar linişti şi antrenorii (care nu văd cauza înfrîngerilor decît în maniera de arbitraj), şi jucătorii, şi spectatorii.

Paul IOVAN

Irimie (I.C.F.) — cu balonul — unul dintre tinerii baschetbalişti care se afirmă de la o etapă la alta

fotbal

Ghiţă (Dinamo Bacău) şi Oblemenco („U" Craiova), în luptă pentru balon. (Fază din meciul disputat duminică la Craiova)

Foto: A. NANCI

630 minute de joc, dar puţine de fotbal

A desprinde din fizionomia celor şapte partide elementele comune, capabile să confere unei anumite etape un profil particular, devine o operaţiune puţin antrenantă atunci cînd lipsesc realizări frapante de ordin tehnic. Ar fi interesant de comentat, de pildă, planul tactic al echipelor, conceput special şi aplicat în funcţie de adversari. Cum a pregătit o surpriză, cum a neutralizat punctele forte ale echipei rivale, cum a profitat de slăbiciunile sale, cum a contopit pe loc ideile pregătite de acasă cu neconcordanţele iscate pe teren (de nenumărate ori se atestă în fotbal că puterea de înţelegere a fiecărui meci şi spontaneitatea fotbaliştilor sînt mai necesare decît premisele).

Caracteristicile unei etape ar trebui găsite tocmai în modul particular de exprimare al echipelor în funcţie de partenerul lor mereu schimbat, cum apare fiecare echipă în compania alteia. Dar, dacă s-ar aplica celei de a şasea etape a returului unitatea de măsură amintită (care nici măcar nu poate fi considerată o exigenţă), atunci s-ar putea selecta din toate mărturiile existenţe despre cele şapte partide prea puţine reuşite, incapabile să schimbe gustul sălciu al acestui campionat.

Mecanismul piteştenilor a funcţionat impecabil doar două minute, cînd Dobrin, Rădu şi Olteanu au dezechilibrat apărarea Jiului, creînd breşe pentru vîjelosul Kraus. La Craiova, dinamoviştii din Bacău au paralizat printr-o strategie calmă tentativele cam stereotipe ale echipei lui Cosmoc, reduse, în ultima vreme, la încercarea de a-l aduce pe Oblemenco cu mingea în faţa porţii adverse. Vătafu de la oaspeţi l-a scăpat o singură dată de sub marcaj pe Oblemenco — „vătafu" gazdelor — şi atunci, portarul Ghiţă era, de ciudă, să muşte iarba. Farul şi Rapid s-au înfruntat în repriza secundă prin combinaţii şi acţiuni bine iniţiate şi dezvoltate, pînă cînd se ajungea la linia de fundaşi a giuleştenilor, sau la Koszka, utilizat fundaş central, cazemate în mişcare, pe care unii dintre cei mai buni înaintaşi ai noştri — Sasu, Iancu, Kallo, Ionescu şi Dumitriu — nu s-au priceput să le ocolească. Remarcabile au fost eforturile echipei lui Drăguşin, care a plecat cu un punct şi cu o colecţie de contuzii de la Tg. Mureş, acolo unde A.S.A. joacă, din ce în ce mai mult, pe cartea duritaţilor, pretenţiile unei mediocrităţi de pe obrazul căreia s-a cam prelins tot fardul. Universitatea Cluj, jucînd 5 meciuri în două săptămîni, cu o echipă mai tînără decît multe formaţii din campionatul de tineret, a fost învinsă pe teren propriu de oboseală, de bare şi de violenţa lui Grozea. Totul depinde de optică. Apreciezi acele secvenţe de fotbal excelent pe care l-au practicat „şepcile roşii" drept dovadă a ceea ce promite să devină mîine această echipă, sau negi cu furie talentul şi potenţialul acestui nucleu de tinereţe şi deplîngi amintirea lui Vasile Alexandru.

Echipele bucureştene, obţinînd şase puncte din opt, au stors mare beneficiu din această etapă. Dinamo a cîştigat datorită unei greşeli de arbitraj, iar ardelenii n-au deschis scorul în partida cu Steaua datorită altei erori de resortul cavalerilor fluierului.

S-ar putea vorbi despre cîteva linii de fundaşi mobile, trainice, agresive şi bine organizate. Dar nu se impune în toată divizia naţională un cuplu de mijlocaşi, capabil să devină scut pentru fundaşii centrali şi eminenţa cenuşie a acţiunilor ofensive. Sporadic, un atacant, doi, realizează, din cînd în cînd, cîte o combinaţie intenţionată care destramă şi neutralizează opoziţia apărătorilor. Dar, nici una din cele 14 echipe nu are în prezent o linie de înaintaşi ale căror isprăvi să ne sugereze imaginea adevăratului fotbal, pe care îl deplîngem atît, fiindcă nu mai avem ocazia să-l vedem decît la alţii.

Şase sute treizeci de minute de joc. Cîte dintre ele au fost închinate Zeiţei fotbalului şi cîte au fost irosite pe execuţii tehnice greşite, pe faze în care grupuri masive de jucători adverşi loveau de-a valma mingea de parcă era ciumată, pe vînătoare de glezne şi pe şuturi în tribună? Să nu încheiem socotelile, căci şi aşa primăvara sîntem predispuşi la astenie.

Dintre posibili, probabili, presupuşi sau susceptibili pentru lot s-au evidenţiat: Dinu (unul dintre puţinii a cărui seriozitate este egală cu talentul), Răducanu, Dobrin, Grozea şi Dincuţă.

Remus BOGDAN

MIZA — O CIRCUMSTANŢĂ ATENUANTĂ?

La Tg. Mureş, se ştie, s-a jucat un meci cu o miză foarte importantă. Punctele puse în joc însemnau AER pentru ambele protagoniste, „sufocate" psihic de spectrul barajului. Aceste puncte puteau prelungi contractul celor două echipe cu divizia A, un contract vulnerabil — în ceea ce le priveşte pe amîndouă — în multe din clauzele sale. De aici însă şi pînă la maniera (contrazicînd o elementară etică sportivă) „punctele scuză mijloacele" este o distanţă pe care n-o putem accepta.

Am văzut la Tg. Mureş o apărare (a gazdelor) jucînd, în 8 din 10 cazuri, OMUL şi nu mingea. Sub privirile clemente ale arbitrului (care a fluierat, dar n-a eliminat pe nimeni), înaintaşii Progresului au fost sistematic „culcaţi" la pămînt, doboriţi ca şi popicele, chiar şi în situaţii cînd nu aveau mingea (Mateianu, Oaidă). Am văzut în acest meci un jucător — Timpănaru — care este pur şi simplu un pericol public. Pe lîngă faulturile grosolane pe care le-a comis, acest fotbalist (despre care trimisul Radiodifuziunii, N. Soare, ne spunea că dacă era el adversarul direct al lui Timpănaru, după un sfert de oră de joc ar fi fugit afară de pe teren) şi-a permis la un moment dat chiar să-l strîngă de gît (nu mult, din fericire) pe „omul său", Ţarălungă. Gestul este „demn" de omul din Neanderthal. Or, să admitem că fotbalul nostru, şi aşa destul de limitat în registrul său, nu poate face loc chiar şi preistoriei...

Bancarilor, care au cucerit un punct tocmai pentru că au căutat să facă mai mult fotbal, le reproşăm momentele de „joc cu tribunele", baloanele aruncate cu dezinvoltură departe de tuşă.

Consemnăm, în încheiere, într-un bilanţ medical, numele jucătorilor bucureşteni care au venit de la Tg. Mureş cu pungi de gheaţă pe picioare, ca urmare a traumatismelor suferite: Ţarălungă, Soangher, Oaidă, V. Popescu, Mateianu.

M. POPESCU

P.S. După meci, s-au găsit totuşi cîţiva „pacifişti" care au afirmat că, faţă de miză, jocul nu a fost excesiv de tare. E adevărat, el n-a atins „culmile" jocului retur Racing — Celtic. Putem însă lua ca etalon exemplele-limită ale nesportivităţii?

Şi totuşi, romanul se scrie!

În clipele în care victoria Petrolului sau înfrîngerea Universităţii trecea de pe teren în istorie, publicul clujean, într-o tăcere solemnă şi gravă, părăsea stadionul ca pe un templu unde se adusese o mare jertfă. De fapt, jertfa nu era altă decît cele două puncte pierdute de studenţi...

Începutul partidei a fost prea frumos ca totul să poată fi adevărat şi să dureze. După golul de album al lui Lică şi bara senzaţională a lui Oprea, timp în care au licărit cîteva faze şi intenţii de aur în jocul studenţilor, petroliştii au ieşit tiptil din apărare, fără curaj şi pretenţii afişate, temperînd ostilităţile. Două greşeli uriaşe de apărare, în timp ce studenţii — care arată mai degrabă a elevi! — încercau mereu o soluţie pentru golul al doilea, au adus conducerea de partea oaspeţilor. Cînd dominată apărarea găzarilor nu mai avea aer, Oană l-a introdus pe Badea în atac şi a creat, oricum, o problemă. Teaşcă l-a trimis pe Pexa înainte, pe Crişan l-a trecut pe banca rezervelor şi a sperat în „revirimentul" Mustaţea... Cei doi antrenori au „jucat" ca marii maeştri la masa de şah, ingenios şi precis. Oană a avut executanţi mai buni, mai bine instruiţi şi mai siguri. Teaşcă lucrează şi se bate cu recruţi! Iată un adevăr pe care mulţi îl ignoră şi peste care nu se poate trece. Varianta Crişan — care putea tot atît de bine să fie o „revoluţie în care să ardă Petrolul" — a rămas un eşec. Anca în locul lui Cîmpeanu (bolnav) n-a dat satisfacţie. Un cîştig incontestabil este Creţu. Moţul (Creţu e din Apuseni) dacă va fi serios şi va trudi cu rîvnă, poate lesne şi sigur să ajungă... la „împărăţie". Oprea a avut de mai multe ori victoria în netrebnicul său bocanc şi de fiecare dată a aruncat-o, înspăimîntător cu cît constanţă, peste poartă.

Petroliştii s-au apărat — N. Ionescu a fost un veritabil Sfîntul al echipei, jumătate victoria fiind a lui — şi au profitat. Domnia lui Dridea cel Bătrîn se află în amurg, dar noi o preţuim pentru tinereţea ei.

Studenţii au trecut pe lîngă o mare victorie, semn că perioada de instrucţie continuă. Măcar de ar fi fost Neşu, sau Şabo din „epoca de aur a comediei" şi carierei lui, sau cel puţin să fi fost gol şutul lui Creţu din repriza a doua, şut ce a zguduit atît de tare bara încît se mai mişcă şi duminică seara, la ora 20.

La Cluj, comentariile curg gîlă. Se înaltă şi se decapitează, pe faţă sau în gînd, „capete" şi idei. Un adevăr e de necontestat: fotbalul se învaţă. Şi cine n-are răbdare, nu-l va şti şi înţelege niciodată. El este asemenea cărţilor. Mulţi citesc şi fiecare înţelege ce vrea şi cît poate. După debut, meciul de duminică părea un roman senzaţional. Dar, am citit primele două pagini — totul n-a fost decît o excelentă schiţă — restul filelor fiind, spre surprinderea generală, albe! Asta înseamnă, chiar după căderea de duminică a studenţilor, că romanul se poate şi se va scrie.

Viorel CACOVEANU

De la Constanţa adunate...

...Am avut impresia că în prima repriză nici o echipă n-a ţintit victoria ci, în primul rînd, ocluziunea culoarelor prin care s-ar fi putut strecura înaintaşii adverşi. Dacă procedeul era firesc pentru Rapid — care dorea să stăvilească mai întîi presupusele atacuri cu tăvălugul ale gazdelor — prudenţa constănţenilor mi s-a părut exagerată. De altfel, jucătorii antrenorului Mărdărăscu, nerespectînd numerele de pe tricou, s-au aşezat pe teren într-o formaţie curioasă: Koszka (nr. 10) „liber" în faţa portarului, o linie de 4 fundaşi în faţa lui Koszka, iar Sasu (nr. 7) mijlocaş stînga. În partea a doua — cînd gazdele au renunţat la beton — jocul s-a întăritat şi amîndouă formaţiile şi-au dorit ardent două puncte. Dar zeiţa Fortuna a păţit ca legendarul „erou" al lui Buridan care a murit de foame neştiind ce să aleagă între două... alternative.

...În primele 45 de minute ambii fundaşi dreapta erau pe picior greşit. Dar nici o echipă, nici cealaltă n-a sesizat şi, după pauză, Jamaischi şi Georgescu şi-au revenit.

...Ceea ce am apreciat în mod deosebit la rapidişti a fost efortul unanim. Toţi au muncit cu dăruire, dovedindu-se, ca fotbalişti, cu adevărat unsprezece harnici muncitori feroviari. Mi-a plăcut însă mai mult apărarea, pentru că a avut serios de lucru şi pentru că şi-a păstrat un calm olimpian chiar în perioadele cînd furtuna se înteţea în careu.

...Arbitrul N. Cursaru, care a ţinut neapărat să mă cunoască, mi-a declarat după meci: „Temerea dv. din avanvronica de simbătă — că meciul îmi va pune probleme prea grele — m-a îndîrjit teribil". Mai ales în repriza secundă au fost multe faulturi şi jucătorii, nerecunoscîndu-le, au creat probleme dificile arbitrului. Dar... cinci stele! Prin urmare, arbitrul Cursaru ştie să fluiere şi foarte bine, ceea ce înseamnă că în alte ocazii, cînd a întors pe dos soarta unor meciuri...

...Antrenorul Angelo Niculescu era, într-un fel, nemulţumit: „Am venit să-l văd pe Sasu cum se mişcă pe extremă şi el a jucat... mijlocaş!" În general, nu prea a fost încîntat de forma unor jucători pe care-i avea în vedere. Iată ce note le-a acordat: Manolache 7, Sasu 7, Kallo 6, Răducanu 8, Dumitru 6, Dumitriu II 6, Ionescu 7.

...Meciul n-a cunoscut nici un învingător, poate şi pentru că providenţa a vrut să se respecte o tradiţie. Amintiţi-vă că, în anul trecut, feroviarii au cucerit laurii de campioni, dar ambele întîlniri cu constănţenii le-au terminat nedecis! (Bilanţul întîlnirilor din ultimii 10 ani: Rapid — 6 victorii; Farul — 4 victorii; de 5 ori — egalitate).

Gh. MITROI

COPIII RĂSPUND: PREZENT!

Pregătiri intense la Cluj

(De la trimisul nostru, Ov. IOANIŢOAIA)

Clujul ne-a întîmpinat cu răceala unei întîrziate primăveri: nori, frig. O cu totul altă atmosferă aveam să găsim la sediul CJEFS, unde tov. *I. Cucu* — preşedintele Consiliului municipal ne-a pus la dispoziţie, cu amabilitate, toate „argumentele" necesare discuţiei.

— *Cum stăm cu pregătirile reprezentativei liceelor? Să ştiţi de la mine că nu ni-i frică! Vineri, 12 aprilie, pe stadionul Clujeana a avut loc un trial al echipelor de juniori din localitate, după care s-a procedat la reţinerea în lotul lui „L" Cluj a 16 jucători, care vor face deplasarea la Bucureşti:* St. Constantin (*Lic. Gh. Barţiu*) şi A. Lengyel (*Lic. 7*) — *portari*, T. Gagesh (*Lic. 14*), D. Elciu (*Lic. Em. Racoviţă*), Fr. Caranci (*Lic. N. Bălcescu*), C. Codreanu (*Lic. 6*) şi M. Bogdan (*Lic. N. Bălcescu*) — *fundaşi*. L. Pop (*Lic. 10*), M. Munteanu (*Lic. N. Bălcescu*) şi Ioan Pop (*Lic. Em. Racoviţă*), *căpitanul echipei — mijlocaşi*, I. Munteanu (*Lic. Em. Racoviţă*), Şt. Naghi (*Lic. 7*), Şt. Lazăr (*Lic. Gh. Barţiu*), V. Vişan (*Lic. Gh. Barţiu*), N. Ienac (*Lic. 15*) şi L. Abrudan (*Lic. N. Bălcescu*) — *atacanţi. Mizăm pe o formaţie omogenă, jumătate din componenţii lotului fiind juniori ai echipei divizionare „U", iar cealaltă jumătate aparţinînd lui* C.F.R. Cluj. *De altfel, jucătorii sînt în „grija" antrenorului* ADALBERT COVACI, *de la „U", care conduce pregătirile echipei ajutat de* St. Naghi. *După antrenamentul de omogenizare care a avut loc luni, în parcul sportiv universitar, „băieţii" promit un „debut" atractiv la Bucureşti. De fapt, rezultatul în sine interesează mai puţin. Este vorba înainte de toate de o tradiţie, care trebuie reluată şi apoi întărită. În acest scop noi am hotărît ca „L" Cluj să aibă în toate meciurile pe care le va susţine „culori" proprii: chiloţi albi şi tricouri roş-albastre cu dungi orizontale şi ecusoane cu stema municipiului.*

— Ştiţi, în deschidere are loc...

— *Meciul dintre reprezentativele şcolilor generale. Cum să nu! Iată lotul, de care se ocupă antrenorii* S. Avram, *de la Centrul de juniori şi* V. Bălăţiu: I. Almaş, V. Varo, A. Cimpeanu, M. Cojocaru — *căpitanul echipei*, Gr. Szabo, Şt. Liga, R. Marcu, I. Furnea, I. Simboan, C. Adrian, I. Bucur, D. Mureşan, G. Pop şi S. Mironiuc. *Şi, ca o curiozitate — toţi cei 14 şcolari sînt născuţi în '53!*

Culorile lor? Cele ale mult îndrăgiţilor „seniori" de la „U": negru-alb.

Mult zgomot pentru nimic!

Juca la Jiul, extremă dreaptă. De la un meci la altul se comporta tot mai bine. Aproape că nu exista cronică în care să nu fi fost evidenţiat. Forma cu Libardi, Ionescu şi Peronescu o înaintare de temut pentru orice apărare. Datorită evoluţiilor sale a fost selecţionat în echipa naţională. A debutat într-un meci destul de uşor, cu echipa Ciprului, la Bucureşti, dar toată lumea vedea în el pe viitorul titular al reprezentativei noastre. Vă mai amintiţi de Martinovici? Ce se întîmplă cu el?

În vara trecută şi-a manifestat dorinţa să joace la Universitatea Craiova. Ce dispută a urmat între echipa din Valea Jiului şi cea craioveană! Prima pierdea un jucător bun, a doua se lupta să-l aibă în rîndurile sale. „*Cu Martinovici lîngă Oblemenco*, spuneau craiovenii, *mergem la titlu!*" Discuţiile au durat tot returul campionatului trecut, perioadă în care acest fotbalist a stat pe tuşă. Atunci, lumea spunea: „*E păcat ca un internaţional, datorită neînţelegerilor dintre cele două echipe, să nu joace*". În sfîrşit, „cazul Martinovici" s-a rezolvat şi sperăm că va fi în folosul fotbalului nostru.

S-au disputat, pînă în prezent, ŞASE etape din acest retur. Dar Martinovici nu se vede. Internaţionalul de la Jiul a devenit la Craiova un anonim. Nu poate ieşi din mediocritate. Notele pe care cronicarii (aproape aceiaşi cronicari care în urmă cu un an îi lăudau) i le-au atribuit sînt grăitoare: *5 la jocul cu Jiul, 5 la cel cu Dinamo Bucureşti, 5 cu F.C. Argeş, 9 cu Universitatea Cluj, 6 cu Progresul şi 5 cu Dinamo Bacău.* MEDIA GENERALĂ *5,83!* A luat un 9 în meciul cu Universitatea Cluj, cînd echipa sa a întîlnit un edversar în zi slabă (scor, 4—1 pentru craioveni). În şase etape a marcat un singur gol! Ce se întîmplă cu Florea Martinovici? Iată o întrebare la care iubitorii fotbalului aşteaptă un răspuns. Poate îi vor primi chiar din partea lui.

★

Apropo! Pop de la U.T.A. ce mai face? Cîte discuţii s-au purtat între formaţia arădană şi Politehnica Iaşi şi pentru acest jucător. Şi iată că în actualul retur (6 etape) Pop nici n-a apărut în echipa din Arad. Duminică a jucat în formaţia de tineret. Mult scandal pentru nimic!

Constantin ALEXE

NOTE • COMENTARII • NOTE • COMENTARII

Duminică, toţi şcolarii pe stadionul Republicii!

Important de reţinut:

● **Primul meci de duminică începe LA ORA 9 FIX. El va opune echipele şcolilor generale din BUCUREŞTI şi CLUJ. Conducătorul acestei partide va fi cunoscutul arbitru de fotbal C. MITRAN. Apreciatul „cavaler al fluierului" VA ARBITRA DUMINICĂ PENTRU ULTIMA OARĂ. Deci, cu ocazia retragerii sale din activitatea sportivă, APLAUZE LA SCENA DESCHISĂ acestui neobosit şi corect arbitru, care a condus sute şi sute de meciuri!**

● **Cine va da lovitura de începere la meciul şcolilor generale? Lovitura de începere va fi dată de maestrul emerit al sportului ION NUNWEILLER!**

● **Care vor fi culorile bucureştenilor? Echipele reprezentative ale şcolarilor din Capitală vor purta echipament de culoare GALBEN-APRINS! Aşadar, ca şi la antrenamente, vom striga: „HAI, RĂŢUŞTELE!"**

● **Ce vom vedea şi ce vom auzi în pauzele dintre meciuri? Vom vedea (printre altele): O SPECTACULOASĂ CURSĂ DE URMĂRIRE PE BICICLETE. Vom auzi (tot printre altele): UN FRUMOS PROGRAM DE CÎNTECE EXECUTAT DE RENUMITUL ANSAMBLU AL „PALATULUI PIONIERILOR"!**

● **În ziarul nostru de mîine — NOI SURPRIZE!**

P.S. Biletul pentru marele cuplaj de duminică costă: 2 LEI!

Între ora de limba franceză şi aceea de geografie, Gabriel Iordache (primul din stînga), elev în clasa a XI-a E a Liceului „M. Sadoveanu" şi căpitanul lui „L" Bucureşti, face anticipaţii asupra meciului împotriva colegilor clujeni. Interesul stîrnit de cele relatate îl probează prezenţa unei fete, „infiltrată" pe extremă...

Foto: T. ROIBU

PRIN FILMOTECA CUPEI...

(Urmare din pag. 1)

reşti. Finală de Cupă fără... rezonanţă. După 45 de minute de joc, însă, stupoare. Metalurgiştii conduc cu 2—0. Seleş, autorul celor două goluri, are o execuţie excepţională la al doilea. Lovitură liberă, peste zid, de la 25 m, la care toţi dinamoviştii, inclusiv portarul Constantinescu, rămîn martori muţi de uimire. Şi Urcan, Mioc, Apro, Jojart II şi ceilalţi se întorc în cetatea metalurgiştilor cu invidiatul trofeu.

...12 noiembrie 1961. Stadionul Republicii găzduieşte, după opinia miilor de „tifosi" de dincolo de Podul Grant, o formalitate. Finala Rapid — Arieşul Turda. În Giuleşti, s-a amenajat o vitrină specială pentru Cupă, s-au făcut, aprioric, fotografii cu „cîştigătorii" prezumtivi. „Bomba" bombelor. Echipa lui Ozon (binecunoscutul nostru jucător care a avut ghinionul să joace patru finale de cupă, pierzîndu-le pe toate patru) este învinsă clar de formaţia sticlarilor din oraşul de pe malul Arieşului. Băieţii lui Ursu au fost admirabili, Suciu (portarul de azi al Stelei) a apărat fenomenal, iar Băluţiu, autorul celor două goluri ale turdenilor, a semănat „doliu" în Giuleşti.

Dar aceasta este „competiţia k.o.". Rapidul, cîştigătoarea a şapte ediţii (dintre care 6 consecutiv), a băut şi din cupa celei mai amare decepţii. Vorbind statistic, vom remarca, bineînţeles, recordul echipei Steaua, cîştigătoare a opt ediţii ale Cupei.

Cu gîndul, în sfîrşit, la SFERTURILE de azi, nu cădem în naivitatea de a face pronosticuri. Cele trei reprezentante ale diviziei B — **„Poli" Iaşi, Vagonul Arad** şi **C.F.R. Timişoara** — vor încerca, sîntem siguri, să se autodepăşească pentru a smulge victorii prestigioase. Celelalte cinci „mari" — **Steaua, Rapid, Dinamo Bucureşti, Progresul** şi **Dinamo Bacău** — vor voi, desigur, să-şi onoreze blazonul, iar, pe de altă parte, se gîndesc şi la Cupa Cupelor, importantă competiţie europeană a cărei viitoare ediţie a început să le surîdă...

Vor fi surprize? Sigur! Chiar şi lipsa vreunui rezultat neaşteptat va fi tot o surpriză...

Două mari examene ale atleților noștri juniori

● „Criteriul speranțelor olimpice" (27-29 iunie, Berlin)

● Campionatele europene (23—25 august, Leipzig)

Timișoreanca Serafina Moritz — 45,70 m la suliță în acest sezon
Foto: P. NAGHI

Tinerii noștri atleți vor avea de susținut în acest an numeroase confruntări internaționale, printre care și cîteva meciuri pe echipe (cu Grecia, Ucraina, Polonia, R. D. Germană). Dar, obiectivele cele mai importante (ambele găzduite de R. D. Germană) sînt: „Criteriul speranțelor olimpice" și Campionatele europene de juniori.

„Criteriul speranțelor olimpice" se va desfășura la Berlin, în zilele de 27—29 iunie. Au drept de participare atleții născuți în 1950 și mai tineri, precum și atletele născute în 1951 și mai tinere.

Campionatele europene de juniori vor avea loc între 23—25 august, la Leipzig. Pentru acest concurs, limita de virstă este mai mare cu un an: 1949 la băieți și 1950 la fete. Recent, la federația de specialitate a sosit și lista cu standardurile de participare. Iată care sînt performanțele fixate: BĂIEȚI: *100 m* — 10,6; *200 m* — 21,9; *400 m* — *49,0*; *800 m* — *1:55,0*; *1500 m* — *3:56,0*; *3000 m* — 8:35,0; *110 mg* (*106,4 cm*) — 15,0; *400 mg* — 55,0; *1500 m obstacole* — 4:18,0; *10 km marș* — 49:00,0; *înălțime* — 2,01; *prăjină* — 4,40; *lungime* — 7,30; *triplu* — *14,90*; *greutate* (*7,257 kg*) — 15,25; *disc* (*2 kg*) — 46,00; *suliță* — 68,00; *ciocan* (*7,257 kg*) — *54,00*; *decatlon* — 6000; FETE: *100 m* — 12,0; *200 m* — 25,0; *400 m* — 57,0; *800 m* — 2:14,0; *80 mg* — 11,4; *înălțime* — 1,60; *lungime* — 5,80; *greutate* — 13,00; *disc* — 42,00; *suliță* — 44,00; *pentatlon* — 4000. Se remarcă folosirea, atît la „Criteriul speranțelor olimpice" cît și la Campionatele europene, a materialelor mari, de seniori, în probele de garduri și aruncări. Subliniem aceasta pentru a atrage atenția antrenorilor.

După cum se observă standardurile de mai sus sînt destul de pretențioase, multe dintre ele fiind greu de atins chiar pentru seniorii noștri. Dintre cei care îndeplinesc condițiile de virstă, 4 băieți (N. Pițâ, D. Tit, I. Dima, V. Hodoș) și 6 fete (Mariana Filip, Cornelia Popescu, Viorica Brad, Carmen Ionescu, Serafina Moritz, Rodica Țarălungă) au realizat în 1967 performanțe superioare standardurilor și au toate șansele să le repete și în acest an. Lor li se adaugă Vlad Iliescu (15,08 m la triplu, în sală) și Georgeta Bulc (44,62 m la suliță), care și-au obținut cele mai bune rezultate în acest sezon.

Pentru a fi selecționați în loturile care vor reprezenta România la cele două mari confruntări, juniorii trebuie să se întreacă pe ei înșiși, realizînd cifre de foarte mare valoare. O primă ocazie li se oferă la sfîrșitul săptămînii viitoare (27—28 aprilie), cînd vor fi chemați la startul concursului republican de primăvară.

2300 SPORTIVI LA STARTUL ÎNTRECERILOR FESTIVALULUI

SOFIA 16 (Agerpres). — Întrecerile sportive ale celui de-al 9-lea Festival mondial al tineretului și studenților de la Sofia vor lua parte circa 2 300 de sportivi și sportive din întreaga lume. Pînă în prezent și-au anunțat participarea delegați din 60 de țări.

Pentru majoritatea sportivilor, întrecerile Festivalului, cuprinzînd programe în diferite discipline, vor constitui o repetiție generală în vederea J.O. din Mexic. Au fost invitați să asiste la întreceri sportivi celebri în frunte cu ciclistul Jacques Anquetil și Gustav Schur, halterofilul Iuri Vlasov, gimnasta Vera Ceaslavska, fostul campion de atletism Emil Zatopek, triplul campion olimpic de schi, Jean Claude Killy. De asemenea, la Sofia va avea loc un mare turneu de fotbal la care vor lua parte formațiile Spartak Moscova, Dukla Praga, St. Etienne, Levski Sofia, precum și alte echipe ce urmează a fi desemnate, din Anglia, Ungaria, Italia și alte țări.

CAMPIONATELE EUROPENE FEROVIARE DE BASCHET

PARIS, 16. — La Strasbourg au luat sfîrșit întrecerile campionatelor europene feroviare de baschet (masculin). Primul loc a revenit echipei U.R.S.S., urmată de selecționatele feroviare ale Bulgariei, **României**, Poloniei, Ungariei, Franței, Turciei, Cehoslovaciei etc.

În ultima zi a competiției s-au înregistrat următoarele rezultate: U.R.S.S. — Polonia 88—69; Bulgaria — România 82—75; Ungaria — Franța 80—64; Turcia — Cehoslovacia 67—56; Portugalia — Italia 69—68; Belgia — Elveția 78—64.

3000 DOLARI PENTRU PELE

„Acțiunile" fotbalului brazilian au început să crească din nou, fapt ilustrat de sumele mari pretinse pentru apropiatul turneu pe care-l va face F.C. Santos *în Europa. 30 000 de dolari este suma cea mai mare cu care a fost onorată pînă în prezent vreo echipă de club, dar nici aceasta nu surprinde, pentru că cine a văzut echipa lui* Pele *jucînd îi acordă un credit și mai mare. Valoroșii jucători care o compun, și nu vom cita decît pe cîțiva: fundașul* Carlos Alberto, *mijlocașul* Lima, *foarte tînărul extrem dreapta* Kaneko, *de origină niponă, aflat la primele jocuri, apoi atacanții* Negreiros, Toninho *și* Edu — *toți fac un spectacol fotbalistic excepțional.*

A surprins, însă, o știre laconică în care se arată că la enorma sumă pretinsă pentru un joc se mai adaugă 3 000 de dolari pentru prezența lui Pele *în formație. Pentru ce? Este lesne de înțeles că apariția jucătorului nr. 10 al echipei reprezintă un plus substanțial de interes în rîndurile spectatorilor. Nu aceasta este însă explicația celor 3 000 de dolari suplimentari, pentru că și pînă acum* Pele *a jucat în echipa lui* Santos *ori în formația Braziliei, dar numele lui nu reprezenta decît o clauză în contract.*

PELE

Explicația reală stă în faptul că Pele *a avut recent un serios conflict cu clubul său, pentru că, după socotelile acestuia,* Santos *îi datora, după turneul „octogonal" de la Santiago de Chile, o sumă de 21 000 dolari.* Pele, *înainte de a intenta acțiune judecătorească, i-a trimis pe conducătorii clubului la seiful unde stau contractele jucătorilor, pentru a reciti o clauză din angajamentul său, în care se arată că pentru fiecare joc susținut în străinătate, „perla neagră" va primi în afara drepturilor ce se acordă fiecărui membru al echipei, un plus de 3 000 dolari. Deci, pentru cele șapte jocuri din Chile, clubul îi datorează lui* Pele *exact 21 000 dolari.*

Acum, pentru a avea o „acoperire", conducătorii echipei santiste pretind în turneele pe care le angajează și suma pe care automat trebuie să i-o acorde... supervedetei. Trebuie știut că, în ciuda marelui renume, clubul Santos *nu are o strălucită situație materială, pentru simplul motiv că jucătorii sînt cei mai bine plătiți, au prime de joc substanțiale, astfel că aproape toate încasările lor acoperă aceste cheltuieli de întreținere a echipei.*

Povestea celor 3 000 de dolari nu se încheiase însă o dată cu lichidarea conturilor după turneul din Chile. Un fotbalist chilian, pe nume Prieto, *actualmente jucător în Uruguay, îl acuză pe* Pele, *în presă, că este „omul interesului", că a făcut din talentul său o mare afacere. Dar, o asemenea acuzație nu putea rămîne fără răspuns. Ziariștii de cea mai mare notorietate au umplut coloane întregi în apărarea lui* Pele. *Ca argument, s-a amintit că* Pele *a refuzat să-și părăsească patria atunci cînd cluburile* Internazionale *și* Real Madrid *i-au oferit un milion de dolari.*

În fond, „perla neagră" nu pretinde altceva decît drepturile sale. Sau, poate, ceva mai mult...

Petre CRISTEA

ȘTIINȚA ÎN SLUJBA PERFORMANȚEI
Ancheta ziarului „sportul"

Continuăm publicarea răspunsurilor primite din partea unor reputați oameni de știință și cercetători, din țară și de peste hotare, la ancheta internațională inițiată de ziarul „Sportul" pe tema: „ROLUL ȘI CONSECINȚELE CERCETĂRII ȘTIINȚIFICE ASUPRA FENOMENULUI SPORTIV". Iată cele cinci întrebări la care au răspuns invitații noștri:

1 **Care considerați că a fost aportul cercetării științifice la realizarea excepționalelor recorduri sportive din ultimul deceniu?**

2 **În ce direcții cercetarea științifică a pătruns mai adînc în intimitatea biologică a sportivului de performanță?**

3 **Rezultatele cercetării științifice în sport sînt exprimate doar prin marii sportivi ai lumii, oameni cu un potențial biologic excepțional, situat mult deasupra mediei, sau pot fi fructificate și pentru întărirea sănătății și fortificarea fizică a omului obișnuit?**

4 **Dacă performanțele sportive actuale sînt rezultanta unor metode de antrenament perfecționate, sprijinite pe cercetarea științifică, a unei alimentații specifice și a unor metode de recuperare rapidă, nu considerați că ele pot deveni privilegiul exclusiv al unei minorități umane care poate beneficia de acest cadru costisitor? Nu apare astfel, în perimetrul sportului, o problemă de ordin moral?**

5 **Care sînt preocupările dv. științifice de dată recentă și cum se înscriu ele pe orbita unui comandament de ordin științific și umanitar?**

Anchetă realizată de **Romulus BALABAN**

REZULTATELE CERCETĂRILOR DE ÎNALT NIVEL ȘTIINȚIFIC AU REVOLUȚIONAT SPORTUL DE PERFORMANȚĂ

Profesor dr. H. REINDELL și docent dr. H. ROSKAMM, de la Clinica Medicală Universitară din Freiburg — R. F. a Germaniei

1. Realizarea recordurilor sportive excepționale din ultimii ani se datorește fundamentării fiziologice a diferitelor metode de antrenament. Cunoscîndu-se, din ce în ce mai bine, substratul fiziologic al efortului sportiv a devenit posibilă, în multe cazuri, îmbunătățirea și corectarea programelor de antrenament. Datele de ordin științific au înlăturat definitiv și acele false concepții care susțineau că sportul de performanță ar putea avea și influențe dăunătoare asupra organismului.

2. Mijloacele moderne de investigație permit să se aprecieze posibilitățile oricărui sportiv de performanță și reprezintă instrumentele esențiale pentru individualizarea metodelor de antrenament.

3. Rezultatele cercetărilor de înalt nivel științific obținute prin studiul efectelor efortului fizic intens asupra diferitelor funcții ale organismului, servesc, fără îndoială și medicina generală. Profilaxia și tratamentul tulburărilor vegetative ale aparatului cardiovascular (inclusiv bolile sistemului coronarian), au cîștigat în eficacitate, utilizînd datele obținute prin investigarea sportivilor de performanță.

4. Toți sportivii, chiar și cei ce se pregătesc și se dezvoltă în afara așa-ziselor centre sau cluburi de performanță, beneficiază de metodele de antrenament fundamentate științific, publicate și comentate în literatura de specialitate.

5. Împreună cu vechiul meu colaborator docent dr. H. Roskamm (amîndoi am răspuns și la ancheta dumneavoastră), am publicat, în ultimii ani o serie de monografii ce cuprind itinerarul și rezultatele muncii noastre de cercetare științifică: a) Bolile aparatului cardio-vascular, — München 1960; b) Antrenamentul cu intervale (baze fiziologice; indicații practice și mijloace de ameliorare a metodei) — München 1962; c) Mișcarea și bolile aparatului cardio-vascular — München 1966; d) Diagnosticul funcțional al bolilor inimii — Stuttgart 1967.

CERCETAREA ȘTIINȚIFICĂ RĂSTOARNĂ MENTALITĂȚI ȘI PERFORMANȚE

Profesor VIRGIL LUDU președintele cabinetului metodico-științific CJEFS — Brașov

1. Imens. Întocmai ca în fizica nucleară, medicină, industrie, cosmonautică, sînt convins că cercetarea științifică în domeniul sportului a răsturnat deopotrivă mentalități și performanțe. Ea a promovat cu îndrăzneală investigațiile funcționale (îndeosebi inimă și creier) și metodele moderne de antrenament; a stabilit căi de recuperare pentru organism după efort; a adaptat psihologia, sociologia, cibernetica la realitățile sportului. Fără aportul științei, marii performeri din toate sporturile, și mai ales cei care au depășit granițele recordurilor ce păreau de netrecut, nu ar fi putut-o face: Valeri Brumel, Dawn Fraser, Don Schollander, Iuri Vlasov. Cred mai ales în priceperea și pasiunea cercetătorilor, foști sportivi de performanță, nu neapărat mari campioni, deși aceștia sînt astăzi în lume tot mai mulți și mai apreciați: Roger Bannister (Anglia), Evgheni Cerkasov (U.R.S.S.), Harold Mellerowicz (R.F.G.), de curînd Alain Calmat (Franța). **Nu trebuie uitat aportul științei în organizarea marilor competiții mondiale și olimpice. Cred că Olimpiadele de la München și Sapporo vor semăna ca originalitate și supertehnică, expoziției universale de la Montreal și viitoarelor cuceriri ale lumii moderne.**

2. Pînă acum douăzeci de ani, sportivul era un talent, un om cu calități fizice excepționale și atîta tot. Metodele de antrenament erau simpliste, antrenorii fără pregătire, oamenii de știință atrași de problematica acestui domeniu, absenți, sau puțini. Astăzi, lucrurile stau cu totul altfel. Toate științele, în efort comun, se străduiesc să ajute, să descifreze posibilitățile prezente și viitoare ale sportivilor de performanță. Și totodată, să ajute procesul de recuperare. De la ficat, pulmoni și inimă s-a ajuns la studiul creierului. **Metodele complexe vor risipi încet, dar sigur, nebuloasele. Acest lucru este cu atît mai necesar și mai grabnic, cu cît în sportul de mare performanță lucrează astăzi copiii și juniorii.** Se știu încă puține lucruri despre calitățile native, limitele fiziologice ale efortului și forma sportivă. Dar pentru știință nu există secrete. Ea nu dezarmează niciodată.

3.—4. Tot ce facem bun pentru cîțiva, sîntem datori să facem și pentru ceilalți, pentru toată lumea. **Pledez pentru accentuarea dimensiunilor sociale și etice ale educației fizice, chiar dacă acest drum trece, cam mult, e adevărat, și uneori periculos prin sportul de performanță. Ne interesează nu numai campionii și cele mai bune metode de antrenament, ci deopotrivă cîți tineri fac sport, cîte ore pe zi și cîtă vreme încă.**

Omul obișnuit poate împrumuta și aplica, păstrînd proporțiile, firește, multe din metodele folosite de campioni. El își poate dezvolta forța prin antrenamente cu îngreuiere și haltere (în Polonia și Anglia se face chiar culturism, în alt înțeles decît cel de exagerare musculară), rezistența prin sporturi de rezistență, poate face excursii la altitudine și înota iarna pentru călire, își poate educa voința prin metodele relaxării. **Nimic nu este greșit sau inutil. Totul stă în măsură, în alegerea potrivită a mijloacelor și în convingerea cu care lucrezi. Acesta cred că este, pentru cei mulți, marele merit al metodelor sportive de antrenament.**

5. Recent mi-am pregătit lucrarea de gradul I pentru învățămînt și totodată o viitoare carte pentru Editura CNEFS: „Metodica dezvoltării îndemînării". Mă ispitește în continuare un studiu despre „Ritm" și cercetări experimentale pe tema coordonării. În cadrul cabinetului metodico-științific din Brașov, am prezentat în luna martie tema „Dinamica efortului înainte și după ziua de competiție", cu lucrări din țară și din județul nostru. Ne pasionează, prin specificul nostru de relief, recreația tineretului, dar și a vîrstnicilor. Visăm un mare și multilateral centru de recreație la Noua-Brașov. În viitor, copiii vor începe aici sportul, în joacă, la 3—4 ani, cu schiul și patinajul. Sîntem convinși că, după J.O., vom aplica în condițiile noastre locale, pentru sportivi și nesportivi, învățămintele de la Mexico, privitoare la altitudine. Omul trebuie să iubească mișcarea și să o practice continuu și îndelung, iar cadrul, ambianța acestei activități să fie cît mai plăcută. La Brașov trebuie să se demonstreze mereu că mișcarea, natura și omul pot fi și trebuie să rămînă prietene toată viața.

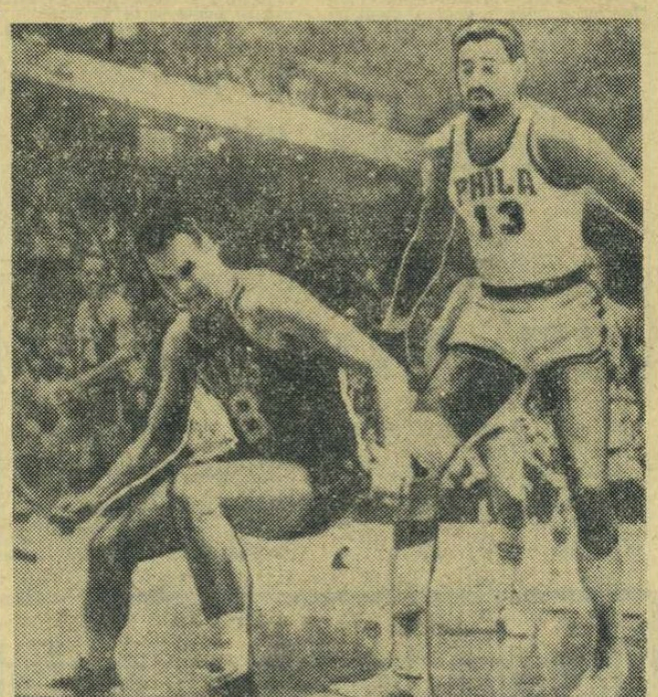

Dispută între „uriașii" baschetului american. Bailey Howell, de la Boston Celtic, cîștigă duelul cu celebrul Wilt Chamberlain (nr. 13), de la Philadelphia, în meciul disputat ieri, în prima ligă profesionistă a S.U.A.
Telefoto: U.P.I. — Agerpres

telex

TURNEUL INTERNAȚIONAL DE POLO PE APĂ desfășurat la Hartogenbosch a fost cîștigat de reprezentativa Iugoslaviei, care a totalizat 5 puncte (golaveraj: 15—12). Pe locurile următoare s-au clasat Ungaria — 5 p (12—10); Olanda — 2 p și Italia — 0 p. În meciul decisiv, selecționatele Iugoslaviei și Ungariei au terminat la egalitate: 3—3. Alte rezultate: Ungaria — Olanda 4—3; Iugoslavia — Italia 5—4; Olanda — Italia 3—2; Iugoslavia — Olanda 7—5; Ungaria — Italia 4—3.

■

TIGRAN PETROSIAN ȘI PAUL KERES conduc (după patru runde) în turneul internațional de șah de la Bamberg (R.F.G.). Ei au acumulat cîte 3 puncte și sînt urmați de olandezul Donner și bulgarul Bobotov cu cîte 2½ puncte. În runda a 4-a, Petrosian a remizat cu Donner, iar Keres a obținut același rezultat în fața marelui maestru maghiar Szabo.

ÎNVINGÎND ÎN MECIUL DECISIV cu 87—64 (39—32) echipa orașului Varșovia, selecționata Moscovei a cîștigat turneul internațional masculin de baschet de la Antibes. În partida pentru locurile 3—4, Olimpique Antibes a întrecut cu 98—81 (44—41) formația italiană Ignis Varese.

CEA DE-A ȘAPTEA PARTIDĂ din cadrul sferturilor de finală ale turneului candidaților la titlul mondial de șah, care se dispută în prezent la Suhumi între marii maeștri Boris Spasski și Efim Gheller, s-a întrerupt la mutarea 41. Scorul este favorabil lui Boris Spasski: 4½—1½ puncte.

■

LA PALATUL SPORTURILOR DIN ANVERS s-a desfășurat un „omnium" ciclist internațional. Victoria a revenit cuplului belgian Eddy Merckx-Rik van Looy cu 11 puncte. Pe locurile următoare s-au clasat perechile: Janssen (Olanda)-Godefroot (Belgia) 14 puncte și Gimondi-Zandegu (Italia) — 29 puncte.

JAPONEZUL NOBUHIKO HASEGAWA a cîștigat proba de simplu la campionatele de tenis de masă ale Asiei de Sud-Est ce se desfășoară la Melbourne. În finală, Hasegawa l-a învins cu 3—0 pe compatriotul său, Shigeo Itoh.

■

S-A ÎNCHEIAT tradiționala competiție internațională de baschet masculin, dotată cu „Premiul orașului Sofia". Anul acesta victoria a revenit echipei orașului Sofia, care în meciul decisiv a învins cu scorul de 85—70 (42—27) selecționata orașului Vilnius.

■

ÎN CAMPIONATUL DE HOCHEI al U.R.S.S. s-au disputat noi întîlniri. Iată rezultatele înregistrate: Lokomotiv Moscova — Metalurg Novokuznețk 2—2 (1—1, 0—1, 1—0); Spartak Moscova — Torpedo Gorki 6—3 (4—1, 2—1, 0—1); Sibir Novosibirsk — Aripile Sovietelor Moscova 2—6 (1—1, 1—1, 0—4); Dinamo Kiev — Avtomobilist Sverdlovsk 1—4 (0—0, 1—1, 0—3). În clasament conduce T.S.K.A. Moscova cu 70 de puncte din 38 de meciuri, urmată de Spartak Moscova — 65 puncte, Dinamo Moscova — 58 puncte, Lokomotiv Moscova — 44 puncte (toate din 39 de jocuri) etc.

Radio

telefon

CUPLUL ȚIRIAC - NĂSTASE — nr. 1 LA PALERMO

Ieri după-amiază au început la Palermo (Italia) întrecerile unui nou turneu internațional de tenis. Organizatorii au desemnat următorii capi de serie ai tabloului de simplu masculin: 1. Mulligan, 2. Pietrangeli, 3. Riessen, **4. Țiriac**, 5. Kalogheropoulos, **6. Năstase**, 7 Pinto Bravo, 8. Crealy. **La dublu, cuplul Țiriac—Năstase poartă nr. 1,** iar la simplu femei, românca **Iudit Dibar** are nr. 2, după australianca Helen Gourlay. **În primul tur, Țiriac a dispus de americanul Tym cu 6—0, 6—2.**

VALCAREGGI A ALES PE „CEI 18" PENTRU NAPOLI

ROMA, 16. — Selecționerul unic al națională italiene de fotbal, Ferruccio Valcareggi, a reținut 18 jucători pentru meciul-retur cu echipa Bulgariei, din sferturile de finală ale campionatului Europei. Iată pe „cei 18" pentru jocul de la Napoli, de duminică: portari — **Vieri, Zoff**; fundași — **Burgnich, Guarnieri, Salvadore, Poletti, Fachetti**; mijlocași — **Castano, Lodetti, Ferrini**; înaintași — **Domenghini, Zigoni, Bulgarelli, Mazzola, Anastasi, Juliano, Rivera, Prati.**

● **La rugby: NEWPORT—BARBARIANS 26—11 (12—5).**

BENT LARSEN VIRTUAL ÎNVINGĂTOR LA MONTE CARLO

MONTE CARLO, 16. — Cu o rundă înainte de sfîrșit, marele maestru danez Bent Larsen continuă să aibă 1 punct avans față de cei mai apropiat urmăritor al său, M. Botvinnik, în fruntea clasamentului turneului internațional de șah de la Monte Carlo. Larsen a remizat cu Smislov în runda a 11-a, după ce a cîștigat o partidă întreruptă cu Damianovici. Campionul român Fl. Gheorghiu a cîștigat la francezul Zinzer și este acum reintegrat plutonului fruntaș. Alte rezultate din penultima rundă: Portisch — Pidevski 1—0, Forintos — Byrne ½—½, Botvinnik — Letzelter 1—0, Hort — Uhlmann ½—½. După întrerupere, Byrne și Pidevski au făcut remiză. S-a întrerupt pentru a doua oară partida Smislov — Forintos. În clasament: Larsen (Danemarca) 9½, Botvinnik (U.R.S.S.) 8½, Hort (Cehoslovacia) 7½, Smislov (U.R.S.S.) 7 (1), GHEORGHIU (România), Byrne (S.U.A.), și Portisch (Ungaria) 7 etc.

Numai 7 automobile au terminat raliul „Safari"!

ECHIPAJUL NOWICKI—CLIFF (PEUGEOT 404) PE PRIMUL LOC

NAIROBI, 16. — Echipajele participante la cursa automobilistică „Safari", al cărei start s-a dat joia trecută în capitala Kenyei, au trebuit să facă față în acest an unor dificultăți deosebit de mari. Aceasta și explică situația că din 92 de mașini care au început cursa au terminat-o doar șapte. Linia de sosire a fost trecută mai întîi de echipajul *Peter Huth — Jain Grant* (Kenya), pe Ford Cortina Lotus. Dar, primul loc a fost atribuit unui alt echipaj, *Zbigniew Nowicki* (Polonia) — *Patrick Cliff* (Kenya), pe un Peugeot 404, acesta avînd mai puține penalizări. Învingătorii au mai realizat această performanță în 1963, cînd au cîștigat cu același tip de mașină.

În continuare au fost clasați: *Mandeville-Allison* („Triumf 2000"); *Armstrong-Pavely* („Peugeot 404"); *Singh-Smith* („Datsun"); *Shankland-Rothwell* („Peugeot 404"). Al șaptelea echipaj clasat, format din automobilistele *Lucille Cardwell-Geraldine Davies* (pe o mașină „Datsun"), a fost declarat cîștigător în competiția feminină.

Deoarece nici o firmă de automobile nu a avut suficiente mașini care să fi trecut linia de sosire, anul acesta nu s-a mai putut face un clasament pe mărci de automobile.

ultima oră

Castano, Lodetti, Ferrini; înaintași — **Domenghini, Zigoni, Bulgarelli, Mazzola, Anastasi, Juliano, Rivera, Prati.**

● **La rugby: NEWPORT—BARBARIANS 26—11 (12—5).**

BENT LARSEN VIRTUAL ÎNVINGĂTOR LA MONTE CARLO

MONTE CARLO, 16. — Cu o rundă înainte de sfîrșit, marele maestru danez Bent Larsen continuă să aibă 1 punct avans față de cei mai apropiat urmăritor al său, M. Botvinnik, în fruntea clasamentului turneului internațional de șah de la Monte Carlo. Larsen a remizat cu Smislov în runda a 11-a, după ce a cîștigat o partidă întreruptă cu Damianovici. Campionul român Fl. Gheorghiu a cîștigat la francezul Zinzer și este acum reintegrat plutonului fruntaș. Alte rezultate din penultima rundă: Portisch — Pidevski 1—0, Forintos — Byrne ½—½, Botvinnik — Letzelter 1—0, Hort — Uhlmann ½—½. După întrerupere, Byrne și Pidevski au făcut remiză. S-a întrerupt pentru a doua oară partida Smislov — Forintos. În clasament: Larsen (Danemarca) 9½, Botvinnik (U.R.S.S.) 8½, Hort (Cehoslovacia) 7½, Smislov (U.R.S.S.) 7 (1), GHEORGHIU (România), Byrne (S.U.A.), și Portisch (Ungaria) 7 etc.

Tiparul: I. P. „Informația", str. Brepoianu 23—25.

40365

PROLETARI DIN TOATE ȚĂRILE, UNIȚI-VĂ!

Redacția și administrația: str. Vasile Conta nr. 16, tel. 11.10.05, interurban 72 și 286. Telex: sportrom buc. 180.

sportul

4 pagini 30 bani

Anul XXIV Nr. 157 (5591)

Joi 18 aprilie 1968

ZIAR AL CONSILIULUI NAȚIONAL PENTRU EDUCAȚIE FIZICĂ ȘI SPORT

VAGONUL ARAD, ALĂTURI DE TREI ECHIPE BUCUREȘTENE, ÎN SEMIFINALELE „CUPEI ROMÂNIEI"

- **DINAMO BUCUREȘTI (2-1 cu C. F. R. Timișoara, în prelungiri), la a 7-a victorie consecutivă**
- **PROGRESUL (2-1 cu Steaua) renaște din propria-i cenușă**
- **RAPID (2-0 cu Politehnica Iași) redevine specialistă a „Cupei"?**
- **VAGONUL ARAD (1-1 cu Dinamo Bacău) nu câștigă dar se califică**

(ÎN PAG. A III-A CRONICILE MECIURILOR)

Fază de mare dinamism, avîndu-i ca protagoniști, în prim plan, pe bucureștenii Giugiuc (stînga) și Caragea (față din mecul Steaua—Dukla).

Foto: PAUL ROMOȘAN

Haidu a plonjat în zadar; mingea expediată de Oaidă din apropierea punctului de la 11 m. se strecoară în plasă, pe lîngă bară (Progresul—Steaua 2—1) Foto: AUREL NEAGU

Rugby plăcut și o victorie frumoasă:

Steaua—Dukla 25-6 (11-3)

Disputată într-un cadru ideal — vreme splendidă, tribune.. fotbalistic populate, teren (Republicii) evasiperfect — partida internațională amicală de rugby *Steaua*—*Dukla* s-a ridicat la înălțimea așteptărilor, pe care le-a și depășit pe-alocuri.

Superioritatea netă a gazdelor n-a putut fii desigur, pusă la îndoială nici o clipă. Cu toate acestea, neexperimentații, tinerii, dar curajoșii oaspeți au realizat numeroase acțiuni remarcabile.

Jocul a început vioi, iar linia de treisferturi a bucureștenilor, prin Caragea, a reușit o încercare frumoasă încă în minutul 3: *Steaua — Dukla 3—0*. După 7 minute a fost rîndul decanului (nu atît de vîrstă, care nu se face prea des simțită, cît de cunoștințe) *Penciu* să majoreze prin transformarea unei lovituri de pedeapsă: *Steaua — Dukla 6—0*. Oaspeții, pe de o parte oarecum neîncălziți pînă atunci, pe de alta în curs de acomodare cu jocul gazdelor, reușesc însă să echilibreze cumva jocul (nu și scorul...), desigur și cu concursul partenerilor lor de întrecere, care au ratat cîteva ocazii de zile mari. În min. 35, însă, inevitabilul se produce: *Durbac* (o splendidă încercare) și *Penciu* (transformare) măresc diferența: *Steaua — Dukla 11—0*. În ultimul minut precedînd pauza, *Melichar* transformă cu măiestrie o lovitură de pedeapsă, concretizînd și în scor un reviriment al coechipierilor săi: *Steaua — Dukla 11—3*. Tot el reușește în min. 48 să transforme o lovitură de pedeapsă care avea să ilustreze (și să-i pună punct...) o dominare insistentă: *Steaua — Dukla 11—6*. Bucureștenii au oferit, în continuare, un recital de încrieri: min. 52 *Penciu* încercare, *Durbac* transformare; min. 57 *Popa* încercare; min. 70 *Durbac* lovitură de pedeapsă; min. 73 din nou *Durbac* lovitură de pedeapsă. Așadar, scor final 25—6.

Arbitrajul lui *Th. Witing*, ca de obicei, exemplar.

G. RUSSU-ȘIRIANU

„SERIALUL" NOSTRU CU EM. VOGL CONTINUĂ...

● S-A RENUNȚAT LA POJONI, MANOLACHE, și MOLDOVEANU ● DOBRIN DIN NOU ÎN LOT ● „11"-LE PRECONIZAT PENTRU PARTIDA CU AUSTRIA ● UN MECI CU CONGO (KINSHASA) ÎN LOCUL JOCULUI CU IUGOSLAVIA ?

ÎN PAGINA A III-A

DUMINICĂ, TOȚI ȘCOLARII PE STADIONUL REPUBLICII!

MINI-SUPORTERII LA LUCRU...

Vestea că elevii clujeni au primit PROVOCAREA a căzut ca o pocnitoare cu încărcătură dublă în mijlocul copiilor din Baba Novac. Surpriza nu o constituia primirea propriu-zisă a provocării, ci tonul cu care ea fusese acceptată: **„Sintem de acord să jucăm cu liceenii voștri.** DACĂ ACCEPTAȚI ȘI UN MECI ÎNTRE REPREZENTATIVELE ȘCOLILOR GENERALE".

— Nu acceptăm!, a bătut din picior Angheluță.

— Și de ce, mă rog, să nu acceptăm?, s-a interesat Simionescu dintr-a întîia.

— Tu nu citești nimic printre rînduri?

— Dacă e scris cu litere mari, de tipar, citesc.

— Asta habar n-are de sport!... În sfîrșit, problema e gravă. Ce-au vrut să spună clujenii: **jucăm cu voi, fiindcă nu ne e frică de liceenii bucureșteni.** CU ATÎT MAI PUȚIN, DE ECHIPA VOASTRĂ A ȘCOLILOR GENERALE! Ei, ce ziceți?

— Eu zic că-i batem!

— Măi, elevul Simionescu care a promovat anul trecut grădinița, tu știi cum joacă clujenii?

— În tricouri alb cu negru...

— Și ție negrul ăsta nu-ți spune nimic? Ei, află, drăgălașule, că

V. TOFAN

(Continuare în pag. a 3-a)

COPIII RĂSPUND: PREZENT!

IMPORTANT DE REȚINUT!

● Cel de-al doilea meci de duminică, dintre „L" BUCUREȘTI — „L" CLUJ, începe la ORA 10,35. Arbitrează cunoscutul „cavaler al fluierului" MIRCEA CRUȚESCU. La fel ca și C. Mitran, el va conduce duminică, ULTIMUL MECI DIN CARIERA SA DE ARBITRU!

● Lovitura de începere în această partidă o va da maestrul emerit al sportului GHEORGHE CONSTANTIN.

● În pauzele celor două meciuri vom urmări: O FRUMOASĂ DRESURĂ DE CAI; O REPRIZĂ SPECTACULOASĂ DE GIMNASTICĂ SUSȚINUTĂ DE ELEVII ȘCOLILOR SPORTIVE NR. 1 ȘI NR. 2; DOUĂ CURSE OFICIALE DE ATLETISM (1 500 m seniori și 800 m senioare) etc.

● Ziarul „SPORTUL" oferă UN PREMIU SPECIAL! Cui anume? Oricăruia dintre voi care va fi prezent duminică în tribunele stadionului Republicii! Cum se va face „DEPARTAJAREA? Simplu: LA ORA 10 ȘI 10 MINUTE, FOTOREPORTERUL NOSTRU VA ÎNDREPTA OBIECTIVUL APARATULUI ÎNSPRE VOI, și... cel care va apare în ziarul nostru de luni, cel care se va recunoaște în fotografie — CÎȘTIGĂ PREMIUL SPECIAL!

Așadar, duminică, „ZÎMBIȚI, VĂ ROG!"...

★

P. S. Reprezentativele orașului Cluj sosesc în Capitală sîmbătă (cu autocarul) în jurul orei 18. Fotbaliștii clujeni vor fi oaspeții elevilor de la Liceul „MIHAI VITEAZU".

AZI LA TELEVIZIUNE

Ora 17,25 — Transmisie de la sala Dinamo, meciul de volei masculin Dinamo București — Legia Varșovia, în semifinalele „C.C.E."

PIONIERII ȘI SPORTUL

În vasta operă de dezvoltare a activității de educație fizică și sport din țara noastră, atragerea școlarilor pe stadioane și în sălile de sport constituie o preocupare dintre cele mai importante în vederea procesului de formare complexă a tinerilor cetățeni ai patriei.

Viața modernă a consacrat rolul major al educației fizice și sportului în întărirea sănătății, în sporirea capacității fizice și intelectuale, în dezvoltarea armonioasă fizică și morală a tineretului.

„Activitatea de educație fizică și sport, necesară la toate vîrstele, se stipulează **în Legea cu privire la dezvoltarea activității de educație fizică și sport, are un rol hotărîtor în anii copilăriei și ai adolescenței, cînd organismul este în plină perioadă de creștere. Cuprinderea elevilor și studenților, a întregului nostru tineret, în practicarea sistematică a exercițiilor fizice și sportului reprezintă o cerință și din punct de vedere educativ, deoarece contribuie la cultivarea curajului, a stăpînirii de sine și a perseverenței, la întărirea voinței și dezvoltarea calităților morale".**

Pentru transpunerea în viață a acestei importante prevederi, un rol deosebit revine Consiliului Național al Organizației Pionierilor, care organizează activitatea sportivă de masă în rîndurile elevilor școlilor generale, cu sprijinul conducerii acestora, participă la organizarea campionatelor din școlile generale și organizează împreună cu Ministerul Învățămîntului activități de educație fizică și sport, în tabere de odihnă și colonii.

După Conferința pe țară a mișcării sportive și, mai ales, în urma apariției Legii cu privire la dezvoltarea activității de educație fizică și sport, Consiliul Național al Organizației Pionierilor, în baza unor planuri de acțiune, a trecut la organizarea acestei activități în rîndul școlarilor. Se poate aprecia că în cadrul unităților și detașamentelor de pionieri, în multe școli generale de pe cuprinsul patriei se simte o înviorare a activității sportive și turistice. Consiliile pionierești, împreună cu conducerile școlilor generale, au reușit într-o mai bună măsură să atragă un număr sporit de pionieri și școlari în practicarea exercițiilor fizice și sportului. Un asemenea aspect s-a reliefat în perioada vacanței de primăvară, cînd numărul concursurilor și competițiilor adresate celor mai mici elevi a sporit, marcînd, totodată, și o sensibilă creștere a calității întrecerilor.

Desigur, este doar un început. Mai sînt neajunsuri care nu îngăduie încă o dezvoltare a acestei frumoase activități pe măsura dragostei copiilor pentru sport și la nivelul cerințelor actuale. Multe acțiuni sportive și turistice — organizate în pripă — nu se bucură de o participare largă și nu au asigurată o continuitate pe toată perioada anului. Baza materială necesară sportului în școlile generale este încă insuficientă. Acțiunea de amenajare sau de reamenajare a unor terenuri sportive simple nu și-a găsit ecou în toate colțurile țării, orele de educație fizică — în multe cazuri — au un conținut sărac, sînt neatrăgătoare.

O îmbunătățire substanțială a activității sportive în școlile generale este posibilă numai printr-o rodnică colaborare a tuturor factorilor chemați să răspundă de îndeplinirea unei sarcini cu caracter social de mare importanță. Este de așteptat ca măsurile care se vor elabora cu ocazia lucrărilor Plenarei Consiliului Național al Organizației Pionierilor — care va avea loc azi și va dezbate activitatea sportivă și turistică desfășurată în rîndurile pionierilor și școlarilor — să aibă un conținut concret, să prindă viață chiar din acest trimestru școlar, mai ales că în curînd va sosi vacanța mare, prilej binevenit pentru desfășurarea amplă a activităților sportive și turistice.

I. MITROFAN

Trimisul nostru special la C. E. de tenis de masă, C. COMARNISCHI, transmite:

Urmează meciuri decisive în turneele pe echipe

LYON 17 *(prin telefon).* Ca și anul trecut, la campionatele mondiale de la Stockholm, sorocul a făcut ca la aceste europene tot Radu Negulescu să fie primul dintre români care intră în concurs. Într-adevăr, în întîlnirea inaugurală de azi (n.r. ieri) *România-Spania (5—0)* seria jocurilor a fost deschisă de *Radu Negulescu*. Adversar: *Ramon Fonolla*. Scor: *2—0 (7, 11)* pentru Negulescu. A fost vorba mai mult de un antrenament. Aceeași amprentă au purtat-o și următoarele patru partide: *Dorin Giurgiucă-Jose Maria Pales 2—0 (4, 5), Tiberiu Covaci-Francisco Carrion 2—0 (5, 13), Giurgiucă-Fonolla 2—0 (6, 9), Negulescu-Carrion 2—0 (10, 9).*

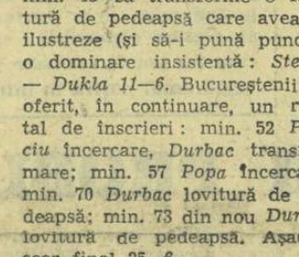

Dacă despre întrecerile de miercuri, *prima zi* (în care au fost programate *meciurile pe echipe)* nu sînt prea multe lucruri de spus, rezultatele fiind normale, în schimb, discuțiile și pronosticurile privind următoarele întîlniri dețin capul de afiș. Așa, bunăoară, importantul ziar *„Le Progres"* din Lyon consacră o pagină întreagă marii competiții de la „Palais des Sports". Sub titlurile *„Echipele masculine ale U.R.S.S., Iugoslaviei și Cehoslovaciei asaltează titlul de campioană a Europei, deținut de Suedia"* și *„La femei, titlul Ungariei este amenințat de Cehoslovacia și U.R.S.S."*, ziarul amintit comentează posibilitățile diferitelor formații, enumerînd și șansele reprezentativelor R.D.G., Angliei și României. Fără îndoială, suita de meciuri care începe joi în grupele semifinale va fi decisivă pentru soarta titlurilor de campioană europeană la probele pe echipe. Jucătoarele române întîlnesc pe cele sovietice chiar în prima partidă din grupa semifinală B. Este cel mai greu obstacol, selecționata U.R.S.S. (cu Zoia Rudnova și Svetlana Grinberg) fiind apreciată ca deosebit de puternică. Să așteptăm însă desfășurarea evenimentului. La băieți, un mare semn de întrebare îl ridică com-

(Continuare în pag. a 4-a)

Politehnica București—virtuală campioană la baschet feminin

Cu meciul desfășurat aseară, în sala Floreasca, lupta pentru titlul de campioană a țării la baschet feminin este, practic, încheiată. Politehnica a întrecut pe Rapid cu 62—57 (28—26), a rămas neînvinsă și, indiferent de rezultatele ce se vor înregistra de acum înainte, nu mai poate pierde primul loc.

În deschidere, Universitatea Cluj nu a rezistat decît 15 minute presingului aplicat de I.C.F., a cărei evoluție ne-a dat multe promisiuni. Victoria a revenit bucureștencelor cu scorul concludent de 70—49 (33—27). (d.st.).

Tot în Capitală, Constructorul București a dispus de Voința Brașov cu 51—44 (19—20), după o partidă în care oaspetele au avut un început furtunos. După pauză, însă, gazdele s-au impus și au cîștigat. (C. PUFU-coresp.).

La Oradea, într-un meci decisiv pentru evitarea retrogradării, Crișul din localitate a aruncat mai bine de la semidistanță, a condus în permanență și a obținut victoria în fața Voinței București cu 58—44 (37—22). (V. SERE-coresp.).

VOLEIBALIȘTII JUNIORI ÎN POLONIA

LUBLIN, 17 (prin telefon). — **Turneul internațional de volei, desfășurat în localitate, a luat sfîrșit cu victoria reprezentativei secunde a țării gazdă. La competiție au luat parte reprezentativele de juniori ale Poloniei (I și II), României, Franței, Bulgariei și R. D. Germane. Juniorii noștri au cîștigat la Polonia II (învingătoarea turneului) cu 2—1 și la R. D. Germană cu același scor și au pierduț surprinzător la Franța (1—2), Polonia I și Bulgaria (0—2),**

CLASAMENT FINAL: 1. Polonia II 8 p, 2. Polonia I 8 p, 3. Bulgaria 4 p, 4. Franța 4 p, 5. România 4 p, 6. R.D.G. 2 p.

IERI, ÎN SEMIFINALA „C. C. E." LA VOLEI

SPARTA BRNO—STEAUA BUCUREȘTI 3-1

Ieri s-a disputat la Brno primul meci din semifinala „C.C.E." la volei masculin între Sparta Brno și Steaua București, încheiat cu victoria gazdelor la scorul de 3—1 (—13, 6, 8, 14). Returul va avea loc la București la 24 aprilie.

Dinamo București — Legia Varșovia în „C. C. E." la volei

Astăzi, începînd de la ora 17,30, dinamoviștii bucureșteni — **deținătorii Cupei campionilor europeni la volei** — vor primi replica echipei campioane a Poloniei, **Legia Varșovia,** în semifinala competiției. Partida va avea loc în sala Dinamo și va fi condusă de arbitrii belgieni **R. Demarsin** și **A. Debeve.** Returul întîlnirii se va disputa la Varșovia la 28 aprilie.

Ieri, în meci restanță

Dinamo—C.P. București 3-0, la volei

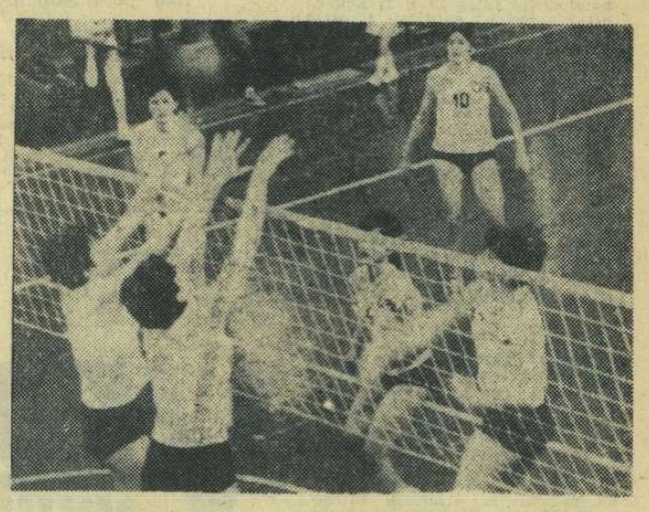

Blocajul dinamovistelor n-a rezistat atacului tipografelor Foto: M. RĂDULESCU

În sala Dinamo s-a disputat ieri partida restanță din campionatul diviziei A de volei feminin între Dinamo și C.P.B. După un joc anost, presărat cu numeroase greșeli, victoria a revenit dinamovistelor cu 3—0 (10, 7, 12). Cele două formații s-au întrecut parcă în preluări și blocaje defectuoase, în servicii greșite etc. Jucătoarele au părut lipsite de interes creînd impresia că sînt chemate să îndeplinească o simplă formalitate.

Poligrafele au acționat de la egal la egal cu adversarele lor numai la începutul primelor două seturi, cînd au și condus cu 7—5, 10—9 (I) și 6—2 (II). În continuare însă au fost foarte atente să nu strice cumva setaverajul campioanelor — și ele într-o formă deosebit de slabă, în ajunul returului cu T.S.K.A. Moscova. În ultimul set, după 9—0 și 14—8 pentru Dinamo, învinsele recuperează pînă la 14—12, dar pierd în final. Au arbitrat bine C. Florescu și N. Mateescu. (a. b.).

CITIȚI ÎN PAG. A 2-a

„SCRISOARE DESCHISĂ" ADRESATĂ FEDERAȚIEI ROMÂNE DE CICLISM DE MAESTRUL SPORTULUI VASILE BURLACU

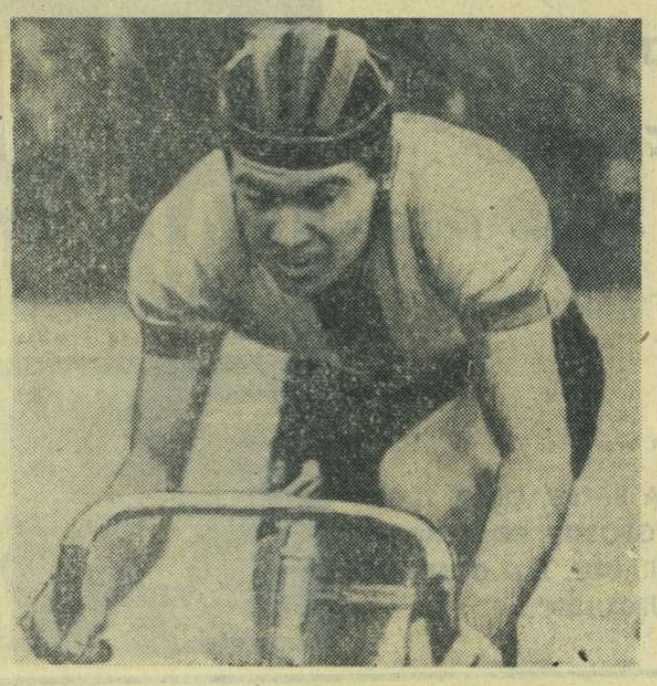

CE AȘTEPTAȚI ?

La o săptămînă după incidentele ieșite din comun, mai precis, după reprezentația de lupte libere, al cărei protagoniști au fost jucătorii și antrenorii echipelor de fotbal C.F.R. Pașcani și Politehnica Iași, o nouă ispravă, cam de aceeași factură, vine să sporească pitorescul peisajului nostru competițional. Aflăm, cu legitimă încîntare, că doi antrenori de box din județul Bacău, V. Alexandru și I. Grigore, s-au încăierat în public, la capătul unui meci susținut de elevii lor. Aprigă controversă n-a putut fi aplanată decît prin intervenția pugiliștilor respectivi, puși pe neașteptate în postura de dădace ! Dincolo de grotescul situației, aceasta întîmplare neverosimilă ridică o problemă de principiu, pe care o semnalăm atenției celor — cît de cît — interesați.

În pofida apelurilor la rațiune, omenie, bun simț, lansate stăruitor de presa de specialitate, sîntem departe de a constata vreo îmbunătățire evidentă în etica arenelor noastre. Abateri grosolane, comise sub ochii miilor de spectatori, atitudini ireverențioase față de conducătorii de joc, altercații în vestiar sau chiar în plină stradă, diverse manifestări incompatibile cu demnitatea sportivă și cetățenească, în viața particulară, sînt fenomene frecvente, consemnate de altfel în dosarele multor federații din cadrul C.N.E.F.S. În afară de fotbal și de box, rugbyul, hocheiul, baschetul dețin poziții de neînvidiat într-un eventual clasament al ieșirilor huliganice.

Un așa zis „sportiv de performanță" se răfuiește cu adversarul pe patinoar, îndu-l pur și simplu cu capul de gheață (vezi partida de hochei Steaua — Dinamo), un fotbalist își încleștează mîinile de gîtul „preopinentului" și strînge din răsputeri, mai dihai decît Frankenstein sau Orlac (vezi meciul A.S.A. Tg. Mureș — Progresul, cu adresă specială la Timpănaru), în timp ce arbitrul... lasă jocul să curgă ; douăzeci și doi de magnifici, plus antrenorii, transformă stadionul din Pașcani într-un decor de „Sapte păcate"; sus-amintiții Alexandru și Grigore demonstrează elevilor și onor publicului nebănuite afinități între pugilat și mardeală ; și așa mai departe. Adică — stați puțin : mai departe ce-ar putea fi ? Uite, zău, nu mă duce mintea ! Se observă însă, cu destulă ușurință, că federațiile de resort reacționează admirabil, aplicînd avertismente și suspendări temporare. Efectele sînt nule sau minime, căci peste una, două, trei săptămîni (puteți număra chiar pînă la șapte) istoria se repetă, de obicei în forme agravate.

...De mult, de mult, în negura vremii, pe cînd se potcovea purecele cu 999 ocale de fier la un picior și sălta pînă-n cer, de ne-aducea povești, ar fi existat, pasămite, o sancțiune capitală pentru abaterile afară din cale : EXCLUDEREA VINOVAȚILOR DIN ACTIVITATEA SPORTIVA, recte — SUSPENDAREA PE VIAȚA. Unde și din ce pricină s-a volatilizat — dumnezeu știe ! Ce-i drept, umblă vorba că Intervenționismul, Milostivismul, Nepotismul, Favoritismul și alte isme asemănătoare n-ar fi tocmai fără legătură cu misterioasa dispariție... Cum, necum, iubitorii sportului observă cu tristețe ceea ce apare în schimb, proliferînd sistematic și alarmant.

Desigur, conducerile federațiilor vizate au latitudinea să observe numai ce le convine și să ignore cu desăvîrșire tot restul, inclusiv titlul articolului de față.

Dan DEȘLIU

Mari performere ale săriturii în înălțime și aruncării suliței se antrenează

ÎN FIEF-UL IOLANDEI BALAȘ ȘI AL MIHAELEI PENEȘ

Printre antrenorii celebri DANA ZATOPKOVA și IGOR KAȘKAROV

În cadrul unor schimburi de experiență, Bucureștiul găzduiește, timp de cîteva zile, pregătirile comune ale cîtorva cunoscute atlete europene. Nu întîmplător au ales săritoarele în înălțime și aruncătoarele de suliță capitala țării noastre. Cu 6 luni înaintea Jocurilor Olimpice, nicăieri antrenamentul nu este mai fructuos decît în orașul ultimelor campioane olimpice ale celor două probe : Iolanda Balaș și Mihaela Peneș.

ANTRENORII...

Fotografii vechi de atleți. Îngălbenite de vreme. Cînd le privești, simți un val cald inundîndu-ți inima.

Un atlet masiv, cu alură de halterofil, zimbind fericit. Alături, o tabelă de afișare a rezultatelor, pe care este înscris : 2,09. La 16 septembrie 1956, Igor Kaşkarov întrerupea șirul succeselor lui Ion Soeter la campionatele noastre internaționale.

★

Înfrîngerile de pe stadion se uită și, peste ani, dăinuie doar prietenia dintre învins și învingător. Cînd unul vine cu vreo ocazie în țara celuilalt, gazda îi iese în întîmpinare cu bucurie. Igor Kaşkarov a sosit de două zile în București, dar Ion Soeter nu l-a întîmpinat. Motivul ? Pe cînd Igor și atleții săi se îndreptau spre București, Soeter și elevii săi (N. Perța, D. Bădini, Ad. Samungi, V. Viscopoleanu) se îndreptau spre orașul sovietic Soci, unde vor efectua de asemenea o pregătire comună.

★

Dana Zatopkova a concurat pe cele mai mari stadioane ale lumii și a repurtat toate succesele posibile. A fost recordmană mondială (55,73 m — Praga 1.VI.1958), a cucerit titlurile de campioană europeană (Berna 1954 și Stockholm 1958) și olimpică (Helsinki 1952). Printre orașele cărora le poartă o frumoasă amintire se numără și Bucureștiul : aici a stabilit, la 14 septembrie 1958, recordul european de 56,67 m. A revenit în Capitala noastră după un deceniu, în calitate de antrenoare.

★

MICROINTERVIU FULGER.

1. — Ce impresie v-a făcut Bucureștiul după 10 ani ? *D. Zatopkova :* S-a dezvoltat mult. Noile construcții, blocurile dovedesc un ritm alert al progresului. Parcul sportiv în care locuim și ne antrenăm (n.n. „23 August") îmi place foarte mult. În afara unui bazin de înot nu îi lipsește nimic. *I. Kaşkarov :* Arhitectonica clădirilor, intensitatea transporturilor — toate aparțin unui mare oraș. 2 — Pe cine indicați ca favoriți ai J.O. la probele pe care le-ați practicat ? *D. Zatopkova:* Poate Mihaela Peneș, dacă va arăta o mai mare stabilitate a tehnicii, reușind să-și înlăture fluctuațiile pe care i le-am observat chiar de la o aruncare la alta a aceluiași concurs. Aruncarea suliței va fi o probă a nervilor tari ; cine și-i va stăpîni mai bine, poate cîștiga. Graeffe și Ozolina au și ele suficiente șanse. *I. Kaşkarov :* La înălțime, după retragerea lui Brumel și a Iolandei Balaș, oricine poate cîștiga. La bărbați au șanse mari sovieticii Gavrilov (a sărit recent 2,19 m la antrenament) și Skvorțov, americanii Burell și Caruthers, săritorii australieni și suedezi. La femei, sezonul de sală a indicat o pretendentă unică: Rita Schmidt (R.D. Germană). Se pune însă întrebarea dacă își va putea prelungi pînă în octombrie forma excelentă de la începutul anului. Nu trebuie omise din calcul americanca Montgomery, sovietica Okorokova și (de ce vă mirați ?), urmașa Iolandei Balaș — Virginia Bonci.

Igor Kaşkarov, actualmente antrenor, aleargă cot la cot cu tînăra săritoare în înălțime Valentina Kozir
Foto : V. BAGEAG

ELEVELE...

Vom înșira doar cîteva nume, trecînd alături și performanțele înregistrate. Credem că va fi cea mai bună carte de vizită a respectivelor atlete: INALȚIME — Antonina Okorokova 1,82 m, Nina Brînteva 1,78 m, Valentina Kozir 1,75 m, Nadejda Mosiutina 1,71 m (U.R.S.S.), Maria Faithova 1,77 m, Jaroslava Valentova 1,77 m (Cehoslovacia), Renate Schulze 1,71 m (R.D. Germană); SULIȚĂ — Jujana Jeleascova 52,48 m (Bulgaria), Helga Börner 56,56 m (R.D. Germană).

Și, bineînțeles, cot la cot cu ele vor lucra săritoarele Virginia Bonci (1,76 m), Alexandrina Stoenescu (1,71 m), Cornelia Popescu (1,66 m) și aruncătoarele Mihaela Peneș (60,68 m), Marilena Ciurea (54,92 m), Ioana Stancu (50,30 m).

Un asemenea buchet de mari performere rar poate fi întîlnit pe vreun stadion. Pe „23 August" ele s-au întrunit și eficacitatea schimbului de experiență este neîndoioasă. Iar dacă — așa cum proiectează organizatorii — vom avea ocazia să le vedem săptămîna viitoare în concurs, ne vom putea lăuda cu o mini-olimpiadă la București.

Ad. IONESCU

SCRISOARE DESCHISĂ

FEDERAȚIEI ROMÂNE DE CICLISM

Mă adresez forului de conducere a ciclismului românesc cu speranța că voi fi înțeles, că — în sfîrșit — își va îndrepta cu mai multă solicitudine atenția și spre cenușăreasa sportului nostru cu pedale, ciclismul de pistă.

Practic de cîțiva ani acest sport, timp în care am obținut 9 titluri de campion național, am realizat mai multe recorduri și am fost distins cu titlul de maestru al sportului. Unii spun că aș fi o personalitate a velodromului românesc, dar pe mine nu mă încîntă aceasta. Ce fel de personalitate pot să fiu într-o ramură sportivă care are ca obiectiv principal un singur concurs de amploare — „Cupa București" — cîteva întîlniri internaționale cu sportivi de mîna a doua sau a treia și un campionat republican care se dispută toamna tîrziu ?

Situația precară de a avea un singur velodrom de beton în țară (în Bulgaria există 17 !) devine și mai apăsătoare atunci cînd nici acesta nu este folosit din plin, cînd materialele necesare pentru desfășurarea antrenamentelor și competițiilor se găsesc în cantitate mult mai mică chiar decît pentru probele de fond. În plin sezon competițional există pauze inadmisibil de mari (40—50 zile între două concursuri), iar uneori, cum a fost cazul anul trecut, ne începem seria restrînsă a întîlnirilor cu competiții... peste hotare. Avem talente în ciclismul de pistă. De ce, oare, nu s-ar putea proceda și în cazul velodromului (așa cum bine s-a făcut cu patinajul artistic, hocheiul ș.a.), acordîndu-se concurenților o anumită perioadă de timp în care aceștia să-și dovedească aptitudinile în concursuri de amploare ? Pentru participarea la campionatele mondiale sau la Jocurile Olimpice nouă ni se cer performanțe care nu sînt la îndemîna unor laureați ai acestor competiții sau care nu pot fi realizate pe velodromul nostru în întrecerile cu concurenți de valoarea celor care ne vizitează.

Cînd și cum vom putea demonstra opiniei publice, specialiștilor acestei ramuri sportive talentul pe care-l avem, ardoarea cu care dorim să contribuim la realizarea unor performanțe deosebite ? În programul campionatelor mondiale și în cel de la J.O. sînt prevăzute 5 probe clasice (la care se distribuie 15 medalii) care pot fi acoperite cu 6 sportivi : doi viteziști ar putea concura la 1 000 m cu start de pe loc, tandem și viteză, iar alți 4 la urmărire pe echipe și urmărire individuală. Eu și colegii mei socotim că am putea face față onorabil acestor mari confruntări internaționale dacă ni s-ar asigura condiții de pregătire și verificare. Că sîntem dispuși chiar la sacrificii materiale o dovedește și faptul că înaintea marilor concursuri ne plătim maseurul, că atunci cînd în bugetele cluburilor nu mai există fonduri ne achiziționăm singuri unele materiale de care avem nevoie, că atunci cînd ni se cere ne suportăm deplasarea la unele concursuri.

Ciclismul de pistă nu poate rămîne la acest nivel. Nu putem sta liniștiți atîta vreme cît el înregistrează o linie descendentă. Noi sîntem pasionați ai sportului pe care-l practicăm și dorim să contribuim la înălțarea lui. De aceea facem acest apel la Federația de ciclism, la Consiliul Național pentru Educație Fizică și Sport să ne sprijine, să ne ofere posibilitatea de a ne demonstra valoarea.

Sînt încredințat că scrisoarea mea va avea ecou, că în curînd, în coloanele ziarului „Sportul" vom găsi răspunsul care să ne deschidă calea spre acele orizonturi pe care le visăm și spre care avem ferma convingere că putem ajunge.

Vasile BURLACU
maestru al sportului, căpitanul echipei naționale de cilism pe pistă

A XXIII-a EDIȚIE A „CIRCUITULUI P.T.T." LA MARȘ

Duminică la ora 9, din fața Telegrafului Central (calea Floreasca), se va da startul într-o tradițională competiție de marș. Este vorba despre „Circuitul P.T.T.", ajuns acum la cea de-a 23-a ediție. În afara atleților de la cluburile bucureștene, organizatorii (Asociația sportivă P.T.T.) au invitat și mărșăluitori din Roman, Hunedoara, Sibiu, Ploiești etc. Vor avea loc următoarele probe : 3 km începători, 3 km juniori II, 5 km juniori I, 20 km seniori și 3 km veterani. Competiția trezește un viu interes, prin prezența la start a unor cunoscuți atleți, printre care maestrul emerit al sportului Ion Baboie, maeștrii sportului Dumitru Chiose și Dumitru Paraschivescu etc. De remarcat că Dumitru Chiose a participat la 20 din cele 22 de ediții anterioare ale competiției.

CAMPIONATELE UNIVERSITARE DE BASCHET

Astăzi, joi 18 aprilie, încep campionatele universitare de baschet, masculine și feminine, faza pe centre. În Capitală meciurile vor avea loc pe terenurile Medicina și Universitatea.

TREI PROBLEME

PRIMA. N-am aflat mai nimic oficial despre participarea celor mai buni piloți români la competițiile internaționale ale anului. Ce intenții există ? De ce forțe dispune Comisia sportivă națională ? În 1968 vom alinia măcar 3—4 echipaje la startul marilor raliuri ce ne brăzdează țara sau vom fi numai gazde ale acestor întreceri ?

Cu trei decenii în urmă, numele unor alergători din țara noastră erau pomenite cu respect pe traseele europene. Recordul lui Petre Cristea, obținut la Nürburgring, a fost doborît, abia acum cîțiva ani, de Stirling Moss. Firul acestor victorii, într-un sport pentru care dispunem de calități recunoscute, trebuie reînnodat. Pentru aceasta avem nevoie însă de un lot reprezentativ selecționat *sine ira et studio*, de o pregătire serioasă sub bagheta unui tehnician competent, în sfîrșit de cîteva mașini speciale.

Se pare că intențiile bune se lovesc de un obstacol numai aparent greu de trecut : lipsa automobilelor. Cele trei Renault 8 Gordini achiziționate anul trecut nu mai corespund. Ce-i de făcut ? Marile întreceri bat la ușă și noi n-avem voie să absentăm. Automobil clubului îi revine datoria să procure mașinile necesare. Se discută dacă este bine să se investească 30 000 de lei pentru o astfel de mașină. Situația pare ilariantă cînd se știe că Federația de motociclism cumpără un simplu CZ de motocros cu 47 000 lei valută !

Dar, pe lîngă echipajele de club, ar fi de dorit ca la raliurile europene de prestigiu să poată lua parte și concurenți cu mașini personale. Există în țară cîțiva alergători de talent, cu dorință și posibilități materiale de a-și cumpăra automobile pentru competiții. Aici trebuie găsită însă înțelegerea necesară la Ministerul comerțului.

Automobil clubul bulgar, de pildă, s-a angajat cu hotărîre în sport și doi din alergătorii săi, frații Ilia și Kolio Ciubrikov (pe care îi cunoașteți de la întrecerile de motocros), au fost încadrați iarna aceasta în echipa oficială Renault pentru Raliul Monte-Carlo. Avem și noi cîțiva motocrosiști cu experiență, ajunși acum la vîrsta volanului. Ce-ar fi să ne gîndim și la ei cînd se discută componența lotului oficial de automobilism ?

A DOUA. Peste puțină vreme va intra în funcțiune uzina

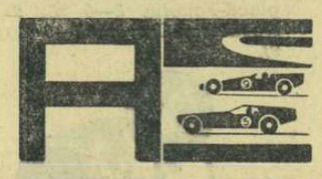

de autoturisme de lîngă Pitești. Evenimentul este așteptat, cu mîndrie și nerăbdare, de toți iubitorii automobilismului. Concomitent, organizarea unui serviciu de competiții la această mare uzină este absolut necesară.

Avem un acord de colaborare cu Renault și situația aceasta pare deosebit de favorabilă. Firma respectivă posedă o bogată experiență competițională, comparabilă cu a celor mai serioase uzine care cultivă sportul cu motor : Porsche, Lancia, B.M.C. Sîntem favorizați și de faptul că exemplarul cu care începe producția noii întreprinderi argeșene este de fapt mașina de competiții a uzinelor franceze. Renault 8, cu motor Gordini, se numără acum printre cele mai răspîndite automobile de sport din Europa. Vîndut în peste 10 000 de exemplare, el a fost de curînd omologat în cea mai populară grupă de automobile pentru competiții : turisme de serie.

Un Renault 8 obișnuit poate fi ușor transformat, fără cheltuieli mari, într-o mașină de sport ; se cere doar o „gordinizare" a motorului. În acest fel au procedat pînă acum numeroase echipe de club sau concurenți individuali și rezultatele au fost dintre cele mai bune. Este inutil, probabil, să le demonstrăm tehnicienilor din ministerul de resort și celor de la uzină avantajele unor astfel de transformări sau necesitatea înființării Serviciului de competiții de care aminteam la început. Am făcut-o totuși, cu convingerea că ni s-a ghicit buna intenție.

Sportul cu motor merge astăzi mînă în mînă cu industria. Orice mare uzină din lume este convinsă de acest adevăr și noi nu trebuie să facem excepție.

A TREIA. Avem nevoie de un autodrom. Firește, o astfel de construcție implică unele investiții, care însă nu trebuie să ne sperie. Banii cheltuiți pot fi amortizați atît prin încasările de la concursurile auto și moto ce s-ar organiza, cît și prin închirierea pistelor pentru lecțiile practice ale școlilor de șoferi. Am ajuns în situația cînd mașinile „școală" stinghereșc traficul urban, destul de încărcat, și o dirijare a lor spre un poligon special, modern utilat, se impune cu necesitate.

Cît ar costa un autodrom ? Ceva mai mult decît 6—8 km de șosea asfaltată, plus instalațiile anexe. În străinătate există numeroase asemenea baze sportive, unele dintre ele amenajate pe pistele unor foste aeroporturi. La concursurile de anvergură ce se organizează acolo asistă pînă la două sute de mii de spectatori plătitori ! Ceea ce este, s-o recunoaștem, un argument tentant pînă și pentru cel mai pesimist contabil-șef.

Dumitru LAZĂR

UN CENTRU HANDBALISTIC IN PLINĂ DEZVOLTARE

Buhușul, micul orășel moldovean, situat între Bacău și Piatra Neamț, și-a cucerit de mulți ani în economia țării noastre faima unui important centru textil. Stofele confecționate aici sînt cunoscute și apreciate în țară și peste hotare. Dovada succeselor în producție obținute în ultimul timp de către harnicii textiliști din Buhuși o constituie obținerea drapelului de întreprindere fruntașă pe ramură, performanță pentru care au toate motivele să se mîndrească.

În rîndurile de față vom vorbi însă despre o altă performanță, de data aceasta sportivă, prin care buhușenii s-au remarcat în ultima vreme : DEZVOLTAREA HANDBALULUI FEMININ. Cîteva rezultate edificatoare : locul I în divizia secundă după disputarea a 10 etape ; locul II în „Cupa F.R.H." și „Cupa primăverii" (înaintea unor echipe din prima divizie) ; comportare meritorie în turneul efectuat în R.D.G. ; două jucătoare, RADA ȘERBAN și EMILIA MUNTEANU, în lotul de tineret. Despre cheia acestor succese, despre modul cum a crescut handbalul la Buhuși și despre felul cum se lucrează în această direcție am culeș date la fața locului : din fabrică, din școli, din discuțiile purtate cu organele conducătoare ale acestui sport.

Am constatat, astfel, că la Buhuși funcționează un centru de pregătire cu circa 60 de tinere handbaliste între 13 și 17 ani, că cei 4 antrenori calificați și cei 2 instructori își desfășoară activitatea cu multă seriozitate în școli și fabrică pentru atragerea tinerelor spre practicarea handbalului, că în prezent există în oraș 5 terenuri de handbal din care unul amenajat și pentru jocuri în nocturnă. La antrenamente terenurile sînt intens solicitate, perindîndu-se prin fața antrenorilor zeci de tinere pentru care ziua de școală sau de lucru la sfîrșit la semicerc !

Iată pe handbalistele din Buhuși după un joc disputat pe teren propriu

Am asistat la cîteva întîlniri ale echipei Textila Buhuși. Spectatorii de handbal din acest oraș se numără nu cu zecile, ci cu sutele și uneori chiar cu miile, fiind în cea mai mare parte buni cunoscători ai acestui joc sub aspect tehnic și tactic. Fără îndoială deci că handbalul feminin și-a făcut mulți prieteni de nădejde la Buhuși. În legătură cu aceasta directorul comercial al fabricii, C. BACIU, (un pasionat al acestui sport) ne relata că de multe ori spectatorii preferă handbalul atunci cînd joacă fetele de la Textila, în locul fotbalului oferit de echipa locală ce activează în divizia C (caz rar dar, care, după cum se vede, mai există). Vom consemna, de asemenea, contribuția adusă la susținerea și dezvoltarea handbalului feminin în orașul Buhuși de către VASILIU TIȚ, directorul fabricii, ing. BERNARD SCHULMAN din secția de handbal, EMANOIL POPA, secretarul asociației sportive Textila, și, bineînțeles, antrenorului MIRCEA CREȚU.

Am putea încheia aceste rînduri aici, urînd entuziaștilor buhușeni succes pe drumul pe care au pornit. Dar poate ar fi fost bine să amintim și de celelalte secții sportive ce-și desfășoară activitatea în Buhuși, fapt pentru care asociația locală ocupă un loc fruntaș pe țară. Despre celelalte activități sportive vom reveni însă cu alt prilej.

Gh. RANGU

DE PE TUȘĂ

Ceea ce vom relata s-a întîmplat la un meci de volei, de la Timișoara (derbiul local dintre Politehnica și Universitatea, din divizia B, masculin).

Jocul începuse, cu schimburi de mingi și blocaje spectaculoase, cu acțiuni bine finalizate, dar și cu unele greșeli, penalizate just de arbitrul I. Armeanu (București) și secundul său N. Luca (Timișoara). De la bun început, cu aceste sancțiuni nu a fost de acord antrenorul echipei Universitatea, Teodor Schael, care de fiecare dată îi apostrofa pe conducătorii jocului cu cuvintele : „De ce mă furi, domnule ?", „Lasă că-l aștept eu afară și-i omor", adăuga, adresîndu-se celor de jos.

La meciul respectiv asista un număr mic de spectatori (la aceeași oră era programat și derbiul fotbalistic dintre Politehnica și C.F.R.), de aceea poate, instigările la dezordine ale lui T. Schael au rămas fără urmări. Arbitrul a oprit jocul în două rînduri pentru a-l invita pe antrenorul Universității să se calmeze, dar acesta a continuat să vocifereze și să amenințe. Teodor Schael nu a înțeles că adversarul său direct, antrenorul Politehnicii dădea în același timp îndrumări competente, reușind să-și conducă echipa la victorie, deși aceasta a avut de remontat diferențe apreciabile în seturile 2 și 4. Mai poate fi vorba în astfel de cazuri de calități pedagogice și de autoritate morală necesare oricărui antrenor ?

C. CREȚU — coresp.

N.R. Manifestări nepermise la adresa arbitrilor au mai fost semnalate, în repetate rînduri, pe terenurile de sport din Timișoara. Nu de mult, un arbitru „necorespunzător" a fost molestat încît a trebuit să fie internat în spital. Credem că a sosit, în fine, timpul, ca cei răspunzători de asemenea gesturi să dea socoteală pentru ca și în orașul de pe malurile Begăi să se întroneze o atmosferă de deplină sportivitate. Ce părere au organele în drept ?

JOC RESTANT LA BRAȘOV

Astăzi, la Brașov, formația Steaua, deținătoarea „Cupei campionilor europeni", va debuta în returul acestui campionat întîlnind formația locală Dinamo Brașov. Jocul contează pentru prima etapă a returului.

ERATĂ

La casetele de publicitate, în ziarele din 12 și 16 aprilie, prețul bicicletelor Pionier pentru copii a apărut greșit — 599,50 lei, în loc de 559,50 lei, cît este în realitate.

Facem cuvenita rectificare.

Săptămîna viitoare pe ecrane

O producție a studioului cinematografic BUCUREȘTI

scenariul : EUGEN BARBU, MIHAI OPRIȘ, DINU COCEA
regia : DINU COCEA
imaginea : GEORGE VOICU
muzica : MIRCEA ISTRATE

un film cu :

EMANOIL PETRUȚ, MARGA BARBU, OLGA TUDORACHE, ELISABETA JAR, GEORGE CONSTANTIN, TOMA CARAGIU, COLEA RĂUTU, JAN CONSTANTIN și ILEANA BUHACI BURGULESCU.

fotbal

Rapid a cîştigat la pas... 2-0 (0-0) cu Politehnica Iaşi

Braşov, 17 (prin telefon, de la trimisul nostru).
Rapid—Politehnica Iaşi 2—0 (0—0).
Stadion Tractorul; timp frumos; teren bun; spectatori 3 000. Au marcat: Dinu (min. 48) şi Ionescu (min. 64).

RAPID: Răducanu — Costea, Motroc, Lupescu, Greavu, Dinu, Pop, Neagu (min. 46 Năsturescu), Dumitriu II, Ionescu, Codreanu.

POLITEHNICA IAŞI: Constantinescu — Romilă, Ianul, Stoicescu, Deleanu, Ştefănescu, Leahu, Ineze IV, Lupulescu (min. 76 Popovici), Cuperman, Gavrilă.

A arbitrat Zaharia Chifor (Braşov) ★★★ ajutat de O. Calugherovici şi C. Mihăilescu.

Aproximativ 3 000 de spectatori au părăsit stadionul Tractorul într-o atmosferă de quasi indiferenţă, ca după vizionarea unui film cu „afiş mare" dar care în cele din urmă se dovedeşte a fi oarecare. De fapt, trebuie să mărturisim că jocul de aici a fost dominat de... transmisiile partidelor de la Bucureşti, Tr. Severin şi Sibiu — unde se întîmpla CEVA — singurele „tresăriri" ale spectatorilor braşoveni producîndu-se la golurile lui Bungău, Oaidă etc...

Prima repriză a jocului a fost de un desăvîrşit „calm plat" rezultatul nul de la sfîrşitul primelor 45 de minute caracterizînd obiectiv şi subiectiv valoarea spectacolului şi a fotbalului. Cifre grăitoare în acest sens: în prima parte a jocului s-a tras un singur şut pe spaţiul porţii (Dumitriu II) — şi acela abia în min. 40 — iar raportul de cornere a fost de 1—1. Toată lumea a sperat că în repriza a doua va apare şi... fotbalul. Şi a apărut. La nivelul unui joc de antrenament sau al unui joc-şcoală. Rapidiştii încep repriza a doua cu mai mult aplomb şi în min. 48 deschid scorul. Dinu se infiltrează spre poarta lui Constantinescu şi, de la circa 20 de metri, şutează sec, mingea se loveşte de piciorul lui Stoicescu şi ricoşează în colţul drept al porţii ieşenilor, în vreme ce portarul se dusese pe traiectoria şutului în colţul opus. 1—0. Gol fericit pentru rapidişti, rezultat dintr-o şansă. Din acest moment pe teren JOACĂ o singură echipă, Rapid, ieşenii acuzînd lovitura soartei... şi feroviarii total deconectaţi, încep dantelăriile, plimbîndu-şi adversarul aşa cum vor. Rapidiştii mai fac un efort în min. 64 spre a-şi asigura liniştea calificării în semifinale. Codreanu îi ia mingea lui Ştefănescu, fuge pe extremă, centrează, Năsturescu reia în Contantinescu care nu reţine, ţîşneşte Ionescu şi... gol. 2—0. Soarta partidei este pecetluită. Pînă la sfîrşitul celor 90 de minute, meciul are aspectul unui divertisment. Dumitriu II, Dinu, Ionescu jonglează cu mingea, îşi bagă deseori adversarii „la mijloc", spectatorii ascultă tranzistoarele şi mănîncă seminţe.

În finalul partidei, Ion Ionescu se joacă cu două ocazii mari iar Răducanu scoate spectaculos în corner singurul şut periculos al ieşenilor trimis în min. 86 de Leahu.

În concluzie, un meci anonim. Rapid s-a calificat în semifinale, dar credem că marele său cîştig este acela de a fi făcut un bun antrenament pentru jocul de duminică cu Progresul.

Marius POPESCU

Printr-un salt pe cît de temerar pe atît de spectaculos, Matache culege balonul din picioarele lui Voinea

Deţinătoarea „Cupei" a părăsit „scena":

● PROGRESUL—STEAUA 2-1 (1-1)

Orice s-ar spune, meciurile de Cupă au farmecul lor! Un farmec pe care li-l conferă nu numai caracterul de efemeridă al rezultatului şi desfiinţarea oricărei ierarhii anterior stabilită graţie minuţiozităţii unor clasamente. În Cupă, echipele îşi lasă locurile şi categoriile la vestiare, abordînd partidele cu zîmbetul pe buze şi fără complexe. Aşa s-au petrecut lucrurile ieri, pe stadionul Republicii, unde Progresul (penultimul loc) a învins Steaua (poziţia secundă, deci, cu veleităţi de lider) cu 2—1 (1—1) şi de o manieră care nu s-a acordat de loc cu diferenţa de... înălţime din clasamentul campionatului.

Pentru că ieri, „bancarii" — mai lucizi şi cu un trio scandinav (nu numai prin culoarea părului, ci şi prin fineţe tehnică) de zile mari: *Mateianu, Şoangher* şi (o plăcută surpriză) *Grama* — au dominat mijlocul terenului, variind direcţiile de atac şi ritmul lor de finalizare în stilul unei mari echipe. Te întrebai pe bună dreptate: cine talonează pe lider şi cine este ameninţat cu retrogradarea? În asemenea condiţii victoria Progresului poate fi socotită meritată şi am spune chiar realizată elegant, fără crispare, dacă nu ar fi fost ultimele 10 minute (dominare netă a Stelei!) cînd acele cronometrelor mergeau mai încet decît băteau inimile jucătorilor şi antrenorilor acestei formaţii.

Lesne de înţeles că Steaua a dezamăgit. De fapt şi ieri ca şi în alte partide prin jocul său inegal, cu diferenţe valorice incredibile de la un minut la altul, Steaua a dovedit că este o echipă care, în ciuda străduinţilor, se încheagă greu pe gazon. În partida de Cupă cu Progresul, steliştii au dat tuturor celor prezenţi mostre de fotbal de calitate, (cu linguriţa!), pentru ca imediat să urmeze minute întregi de gafe, una mai mare ca cealaltă, fiind evident că roş-albaştrii făceau eforturi pentru a lega două pase şi pentru a încropi o acţiune cît de cît periculoasă pentru adversar. În ultimele 10 minute (poate şi pe fondul unei evidente retrageri strategice a Progresului) Steaua a dominat clar, avînd chiar două ocazii mari pe care le-a irosit nu din vina sa — zeiţa Fortuna şi-a întins atunci protectoare aripa peste poarta lui Matache — mingea ricoşînd miraculos din picioarele unor jucători de la Progresul în loc să ajungă pe ristul lui Soo sau Voinea.

Meciul, alcătuit din evoluţia coerentă a Progresului şi pilpîirile Stelei, a fost — una peste alta — frumos, oferind în destul de lungi perioade momente de fotbal bun, cu faze palpitante, cu ratări spectaculoase şi cu trei goluri mult gustate de publicul spectator. Şi, pentru că a venit vorba de goluri, iată rezumatul lor: MIN. 10, la un corner bine executat de Matei; la semiînălţime, Mateianu a fentat inteligent, lăsînd mingea lui Oaidă care a înscris cu un şut bine plasat; MIN. 32 o combinaţie Constantin — Tătaru II l-a pus în cursă pe acesta din urmă care a centrat *înapoi* (deci, nu putea fi ofsaid, Matache!) şi Voinea a reluat în plasă; MIN. 64 la o învălmăşeală, Mateianu a prelungit cu capul spre poartă şi Oaidă a pătruns impetuos, înscrînd imparabil.

Arbitrul N. Petriceanu (Bucureşti) a condus satisfăcător.

PROGRESUL: Matache — Neacşu, Măndoiu, Peteanu, Ad. Constantinescu — Şoangher (din min. 78 Al. Constantinescu), Grama — Oaidă, Mateianu, Georgescu, Matei.

STEAUA: Haidu — Sătmăreanu, Jenei, Hălmăgeanu, Rotaru — Negrea, Popescu (din min. 70 Soo) — S. Avram, Contantin, Voinea, Tătaru II.

Călin ANTONESCU

Victorie clară, dar greu conturată

DINAMO BUCUREŞTI—C. F. R. TIMIŞOARA 2-1

TR. SEVERIN, 17 (prin telefon de la trimisul nostru). Sugestia dată şi de ziarul nostru ca meciul de Cupă dintre Dinamo Bucureşti şi C.F.R. Timişoara să aibă loc în oraşul constructorilor hidrocentralei de la Porţile de Fier a fost bine primită de către iubitorii fotbalului din localitate, care astăzi au umplut tribunele cochetului stadion „1 Mai". Din păcate, însă (ceea ce n-am ştiut nici noi) starea terenului s-a dovedit total necorespunzătoare pentru găzduirea unei partide de o asemenea importanţă. Denivelările pronunţate şi smocurile mari de iarbă au influenţat calitatea jocului, solicitînd eforturi fizice deosebite jucătorilor ambelor echipe, care pe deasupra au avut de făcut faţă şi prelungirilor. Deşi imperfecţiunile terenului au fost iniţial în avantajul echipei mai puţin tehnice (C.F.R.), în cele din urmă ele s-au transformat în dezavantaj, timişorenii (în mai slabă condiţie fizică) pierzînd treptat din vioiciunea cu care începuseră partida, spre finalul ei părînd complet epuizaţi. De fapt, această cădere fizică a timişorenilor explică în mare măsură înfrîngerea lor. În schimb, dinamoviştii, care au avut o primă repriză mai slabă, evoluţia lor caracterizîndu-se îndeosebi printr-un joc confuz al liniei de atac, şi-au revenit puternic în partea a doua a meciului, forţînd cu brio egalarea şi apoi victoria. În aceste ultime 75 de minute (socotind şi prelungirile) ei şi-au manifestat sub toate aspectele superioritatea faţă de adversarii lor, oferind publicului momente de fotbal bun.

Cu toate acestea, Dinamo s-a calificat în semifinalele Cupei după foarte mari emoţii. Timişorenii, care au deschis scorul încă din min. 2, prin Bungău (el a introdus balonul, cu capul, în poartă în urma executării unei lovituri libere la un fault al lui Popa asupra lui Panici) au reuşit să menţină multă vreme acest minim avantaj, dînd impresia că vor produce una din surprizele sferturilor de finală ale Cupei. De cîteva ori, în prima repriză, ei au fost chiar foarte aproape de a mări acest avantaj. În min. 10, Seceleanu şi-a împins mult prea înainte balonul într-o cursă de unul singur care se anunţa periculoasă pentru dinamoviştii, iar în min. 29 Fodor a ratat o ocazie rarisimă, şutînd mingea de la circa 14 m direct în braţele lui Datcu. Dinamoviştii au avut, la rîndul lor, cîteva bune ocazii de gol, cea mai mare fiind în min. 3, cînd Pîrcălab, rămas singur cu portarul Tatar, s-a complicat inutil (aşa cum a procedat şi în meciul de la Bacău), dînd ocazie acestuia să intervină salvator. În rest, deşi au ajuns deseori aproape de careul adversarilor, bucureştenii au acţionat destul de neclar, nedescurcîndu-se în faţa apărării aglomerate a timişorenilor. De-abia după pauză, după introducerea lui Naghi, retragerea lui Stoenescu şi împingerea înainte a lui Dinu, acţiunile ofensive ale bucureştenilor au devenit mai clare şi mai periculoase. Ei au reuşit să egaleze în min. 70, prin Naghi, care, primind o pasă de la Pîrcălab, a şutat fulgerător — din marginea careului — la „păianjen". În prelungiri, dinamoviştii şi-au asigurat victoria prin golul marcat de Pîrcălab (devenit mult mai activ decît în prima repriză) în urma unei deschideri splendide a lui Dinu (min. 98). În toată această ultimă perioadă de joc, timişorenii au ajuns din ce în ce mai rar la poarta lui Datcu, nereuşind practic să o mai pună în pericol.

Bucureştenii au obţinut astfel cea de-a 7-a victorie consecutivă (în campionat şi în Cupă), la capătul unui joc care a plăcut publicului, mai ales prin dinamismul său.

Arbitrul N. Cursaru (Ploieşti), ajutat la tuşă de Alex. Ene (Craiova) şi Gh. Micu (Tg. Jiu) a condus cu competenţă următoarele formaţii:

DINAMO: Datcu — Popa, Boc, Dinu, Ştefan, Gherghel, Stoenescu, Pîrcălab, Varga, Lucescu (min. 46 Naghi), Haidu.

C.F.R.: Tatar — Zorescu, Mafa, Muschici, Speriosu, Samson, Bungău (min. 92 Chimiuc), Morovan, Seceleanu, Fodor, Panici.

C. FIRĂNESCU

BRAVO MACAVEI!

Vagonul Arad—Dinamo Bacău 1-1 (0-1, 1-1)

SIBIU 17 (prin telefon, de la trimisul nostru). Stadion Metalul, teren satisfăcător, timp bun, spectatori: aproximativ 8 000. Au marcat: Ene Daniel (min. 39) şi Petchowski III (min. 76). A arbitrat D. Isăcescu (Bucureşti) ★★★★, ajutat de C. Nitescu şi E. Bucşe (amîndi din Sibiu).

VAGONUL: Gherghel — Lenart, Mülrot, Boroş (min. 34 Petchowski III), Matuşinca, Mihai, Schweilinger, Stănoaie, O. Dembrovschi, Chivu, Macavei.

DINAMO: Ghiţă — Maghiar, Nunweiller IV, Vătafu, Vellcu, Duţan, Comănescu, Ene Daniel, Ene II, Em. Dembrovschi (min. 74 Băluţă), David.

Nu, cardiacilor nu trebuie să li se dea voie să asiste la un asemenea meci! Deşi cei peste 8 000 de spectatori erau neutri, ei au trăit momente de mare tensiune, pe alocuri dramatice. Dar sibienii, martori la al treilea joc cu prelungiri din actuala ediţie a Cupei, au văzut ceva din ceea ce poate oferi acest sport atît de îndrăgit. 120 de minute de fotbal, adesea de bună calitate, de luptă sportivă dusă pînă la limitele posibilităţilor fizice, cu răsturnări de situaţii, cu salvări de goluri ce păreau iminente.

La început arădenii erau emoţionaţi. Pe Dvorjac îl lăsaseră acasă accidentat, pe Boroş — alt jucător de bază — l-au pierdut, practic, din minutul 25, cînd a făcut o întindere. Mijlocaşii, şi mai ales Chivu, nu dădeau randamentul aşteptat. Iată de ce în primele 45 de minute echipa lui Jurcă nu a putut ţine pasul şi Dinamo Bacău a dominat uneori cu autoritate. În minutul 39 a venit şi golul: la un contraatac, Em. Dembrovschi a centrat şi *Ene Daniel* a reluat de la 6 m în plasă. Dominarea băcăoanilor s-a prelungit 20 de minute şi după pauză, cînd toţi credeau că arădenii au depus armele. Dar n-a fost aşa. Un jucător de o dîrzenie excepţională, o adevărată sfîrlează, acest Macavei, a tras după el întreaga echipă, a chemat-o prin exemplul său să nu se predea. Şi colegii l-au ascultat. Cu resurse nebănuite, arădenii au echilibrat jocul. În min. 76, Macavei a executat impecabil două cornere. La al doilea Chivu a reluat în bară şi *Petchowski III* a reluat mingea cu capul în plasă peste trei adversari: 1—1. Meciul s-a înîrjit. Golul a dat arădenilor oxigen. În prelungiri, tensiunea s-a ridicat la cel mai înalt nivel, dar limitele sportivităţii n-au fost depăşite. Am asistat la faze dramatice ce s-au succedat cu repeziciune de la o poartă la alta, cînd fiecare echipă putea să-şi asigure victoria. Minutul 92: Lenart salvează de pe linia porţii părăsită de Gherghel; minutul 97: David a şutat de la 10 m, dar portarul arădean, cu un reflex extraordinar, a respins în corner; minutul 102: Macavei a centrat, mingea l-a depăşit pe Ghiţă şi Petchowski III a reluat cu capul peste poarta goală, de la 6 m; min. 103: Băluţă a tras în bară, mingea a revenit la Ene II, care de la 1 m a trimis-o cu capul în braţele portarului. Min. 107: de la 10 m, Băluţă a şutat, dar portarul a salvat în ultimă instanţă; min. 118: Lenart salvează din nou de pe linia porţii; min. 119: Dembrovschi de la Vagonul, singur cu Ghiţă trage în el.

Constantin ALEXE

F. C. Argeş—Lokomotiv Plovdiv 2-1 (1-0)

PITEŞTI, 17 *(prin telefon).* — După primele minute de joc se părea că gazdele vor avea o sarcină uşoară, fotbaliştii bulgari nereuşind să contracareze acţiunile ofensive ale acestora. Şi într-adevăr, am asistat la o primă repriză în care F. C. Argeş a dominat net. Înaintaşii piteşteni s-au jucat cu o mulţime de ocazii favorabile, din care au fructificat doar pe cea din min. 35, cînd o combinaţie Dobrin — Jercan — Dobrin l-a pus în situaţie de şut pe *Radu*, care a înscris. A fost o repriză plăcută, deşi gazdele au jucat mai mult pentru public. După pauză, fotbaliştii bulgari au jucat cu mai multă incisivitate şi ca urmare a dominării lor au egalat prin *Muletarov* (min. 58). Stimulaţi de trecerea timpului, după ce treceră prin momente dificile, gazdele au forţat în final, reuşind să înscrie prin *Ţurcan*, în min. 90, la o lovitură liberă executată de Dobrin.

Bun arbitrajul lui C. Petrea — Bucureşti.

I. FEŢEANU şi V. ŞTEFANESCU — coresp.

„SERIALUL" NOSTRU CU EM. VOGL CONTINUĂ...

● S-A RENUNŢAT LA POJONI, MANOLACHE şi MOLDOVEANU ● DOBRIN DIN NOU ÎN LOT ● „11"-LE PRECONIZAT PENTRU PARTIDA CU AUSTRIA ● UN MECI CU CONGO (KINSHASA) ÎN LOCUL JOCULUI CU IUGOSLAVIA?

...Şi în timp ce pasionantul „El fugitivo" îşi va derula sîmbătă ultimele sale secvenţe, „serialul" nostru (am numit astfel dialogul săptămînal purtat, de asemenea, pe o temă plină de interes şi de... nepreväzut) cu **Emerich Vogl** continuă. Reamintind că în „primo tempo" antrenorul coordonator al comisiei de selecţie şi de pregătire a echipei reprezentative a făcut cunoscute intenţiile („în prima etapă, eşalonată de-a lungul sezonului de primăvară, vom verifica un lot mai mare de jucători, nu vom întrerupe campionatul deoarece punem accent pe pregătirea la cluburi, ne vom consulta în permanenţă cu antrenorii echipelor de divizia A etc. etc.") să trecem acum la partea a doua a serialului care, o dată cu verificarea de la Snagov, ne furnizează pentru interviu elemente ceva mai concrete.

— Ce ne puteţi spune după acest prim sondaj? Pe cine menţineţi în lot, la care jucători renunţaţi?

— Cu excepţia lui Pojoni, Manolache şi Moldoveanu — jucători recomandaţi de antrenorii lor, şi care, deşi sînt utili în echipa de club, aici la lot n-au reuşit să se integreze — pe toţi ceilalţi i-am oprit. Aş vrea să subliniez, ca pe un fapt încurajator pentru noi, randamentul dat de tinerii Dinu şi Grozea.

— Cu cine aţi completat lotul pentru meciul de la 1 mai cu Austria? Etapa consumată duminică a înlesnit lucrările de selecţie?

— Nu în măsura dorită. Au trecut, iată, şase etape şi nici una dintre echipe n-a ajuns la o formă şi la o constanţă în comportare care să ne permită o selecţie valoroasă în „bloc" sau măcar pentru un singur compartiment. În aceste condiţii ne vedem nevoiţi să alcătuim o formaţie „mozaic" din următorul lot: portari — Coman, Răducanu, Datcu; fundaşi — Ivăncescu, Sătmăreanu, Barbu, Hălmăgeanu, Mocanu, Deleanu; mijlocaşi — Dobrin, Dinu, Grozea, Dumitriu III; înaintaşi — Pîrcălab, Ion Ionescu, Tărălungă, Sasu, Oblemenco şi Kallo. Este un lot de 18 jucători, alcătuit dintr-o îmbinare a criteriilor de valoare şi formă sportivă, care miercuri 24 aprilie va evolua la Bucureşti în compania unei selecţionate de tineret II.

— Un bun randament a dat în ultimul timp Nunweiller IV, într-un post — fundaş central, cu aptitudini de libero pentru situaţiile de apărare — insuficient „acoperit" în momentul de faţă. Justificate pretenţii ar mai emite şi rapidiştii Dumitriu II şi Dumitru. Acestia n-au intrat în vederile comisiei de selecţie?

— Sînt şi ei în atenţia noastră, dar anumite formalităţi ne-au obligat să ne rezumăm la un număr anume de jucători. Aş vrea însă să vă spun că o serie de jucători, printre care talentaţii Dumitru şi Tătaru II vor fi introduşi deocamdată în reprezentativa de tineret, alături de Boc, Dincuţă, Lucescu, Oprişan, Schiopu, Pop, Creţu, D. Ene s.a. Şi, după cum se ştie, de la tineret la echipa I nu este de urcat decît o singură treaptă. Tuturor acestora cît şi lui C. Dan (în prezent accidentat), M. Ionescu, Gherghell, Iancu, S. Avram, ca şi altora, le sînt larg deschise porţile spre echipa naţională. Dar cum pentru noi noţiunea de senator de drept nu mai are valabilitate rămîne ca toţi cei enumeraţi aici să dovedească printr-o pregătire temeinică, efectuată zi de zi, că merită cinstea de a îmbrăca tricoul naţional.

— Ce termen le acordaţi?

— Pînă la sfîrşitul sezonului, pînă-n iulie—august, cînd vom intra în etapa a doua a pregătirilor: de definitivare şi omogenizare a echipei care va aborda jocurile oficiale din preliminariile campionatului mondial.

— V-aţi fixat asupra formaţiei care va susţine jocul de verificare de la 24 aprilie?

— Ne-am gîndit la: Coman — Sătmăreanu, Barbu, Hălmăgeanu, Deleanu, Dobrin, Dinu, Grozea, Pîrcălab, Ionescu, Tărălungă.

— Acum cînd „11"-le de bază s-a conturat, ce precizări aţi adus ideii de joc?

— Aşa cum vă spuneam într-un interviu anterior, ideea noastră urmăreşte să asigure echipei un echilibru în ambele situaţii ale jocului. Astfel, în apărare unul dintre mijlocaşi (Dinu) va ocupa o poziţie retrasă în faţa fundaşilor centrali pentru a întări una din zonele cele mai importante din faţa porţii, permiţînd lui Barbu sau Hălmăgeanu să dubleze la nevoie fundaşii marginali sau să se ajute reciproc. În situaţia de atac, Dinu va putea avansa spre mijlocul terenului, iar Dobrin (coordonatorul echipei) şi Grozea se vor întercala în atac pentru a veni în sprijinul lui Pîrcălab, Ionescu şi Tărălungă.

— Nu vi se pare prea fragil „trio"-ul din faţă? Mai ales în condiţiile unui marcaj om la om?

— Într-un fel cam aşa stau lucrurile, dar în alegerea „vîrfurilor" ne-am orientat spre viteză şi tehnicitate. Şi apoi, ne-am gîndit că prin participarea a doi mijlocaşi la acţiunile ofensive numărul înaintaşilor va spori deseori la 5, punînd probleme unui eventual marcaj om la om. Oricum, meciul cu Austria ne va arăta într-o oarecare măsură dacă ne aflăm pe drumul cel bun.

— În cazul în care meciul cu Iugoslavia, de la 15 mai nu va mai avea loc, cu ce umpleţi golul lăsat în programul competiţional al reprezentativei?

— Vom profita de prezenţa — în aceeaşi perioadă — a echipei Congo (Kinshasa) şi-i vom opune o selecţionată divizionară, alcătuită din cei mai buni jucători. Apoi, la 5 iunie, va urma meciul cu reprezentativa Olandei.

— Acordaţi, în continuare, cluburilor creditul de a pregăti jucătorii de lot?

— Rămînem fideli principiilor mărturisite de la bun început. A proceda invers ar însemna să punem căruţa înaintea calului. Aşa cum de altfel s-a mai procedat, cu rezultatele cunoscute: am avut campionate cu o destăşurare aritmică şi cu repercusiuni asupra instruirii la cluburi, fără ca să ne surîdă succese la nivel de reprezentativă.

G. NICOLAESCU

CREŞĂ SAU AZIL?

Pe marginea campionatului de tineret

Fiecare meci din campionatul de tineret oferă imagini revelatoare despre situaţia tinerei generaţii de fotbalişti. La partidele de pînă acum, am reţinut, pentru a nu ştiu cîta oară, un deficit de ordin tehnic, foarte costisitor în condiţiile de sporită dificultate, specifice fotbalului modern. **Jucătorii nu cunosc, nici măcar aproximativ, tehnica atacului de deposedare.** Dacă recunoaştem că în fotbalul internaţional jucătorii buni manifestă mai multă dexteritate pentru păstrarea balonului, atunci, implicit, trebuie să progreseze şi mijlocul de recuperare a mingii. O dovadă despre păstrarea echilibrului între diferitele procedee tehnice antagoniste ne este furnizată de numeroşi jucători din alte ţări (apărători şi înaintaşi), care ştiu să deposedeze (prin alunecare, sau prin procedeul clasic), corect din punct de vedere regulamentar şi eficace. Fotbaliştii noştri au rămas descoperiţi, prin comparaţie, şi la acest procedeu. Sau încearcă să deposedeze adversarul de minge periclitîndu-i integritatea, faultîndu-l, sau, sînt lesne de fentat şi depăşit. **Ambele alternative dovedesc necunoaşterea procedeului şi se soldează cu daune. Şi dintre consacraţi, puţini şi-au însuşit acest procedeu tehnic dificil. Aproape toţi înaintaşii noştri manifestă o evidentă stîngăcie în această postură, şi de aceea o evită. Iar majoritatea apărătorilor compensează procedeul deficitar cu brutalităţi care te fac să te gîndeşti la doctori şi la spitale.** Excepţii? Doar cîteva: Nunweiller III, Motroc, Hălmăgeanu, Pexa, Pal, Dumitru (Rapid). Răul vine de departe. Îl găsim în proporţie, relativ generală, şi la fotbaliştii din tînăra generaţie, deci rădăcinile sale merg pînă în perioada junioratului şi chiar mai jos. Este necesară intervenţia antrenorilor la toate nivelele, decisiv la copii şi juniori, şi corectiv în perioada de tînăr jucător.

★

Am văzut pînă acum mai mult de jumătate din echipele de tineret şi talente frapante n-am prea întîlnit. **Jucătorii mai robuşti au o tehnică grosolană, iar cei ce dovedesc abilitate în contact cu balonul sînt piperniciţi, au un torace îngust, sînt fragili. Cineva susţinea că la fotbal vin în genere acei tineri refuzaţi la celelalte sporturi, din motive nu tocmai inventate şi ceva dreptate avea preopinentul nostru. Restul adevărului se găseşte în dreptul anomaliilor actualului regim de transferări, în ambianţa căruia a fost încropit funcţionăreşte un campionat de tineret.**

Sîmbătă, am observat că echipa dinamoviştilor bucureşteni conţinea numeroşi jucători de 21—22—23 de ani, pe care nu-i recomandă pentru fotbal, decît un pic de voinţă. Fac excepţie: Doru Popescu (Dinamo Bucureşti) un înaintaş atlet, bun tehnician şi setos de goluri, şi Cotigă. Încolo... Antrenorul Traian Ionescu e lămurit, dar motivează că trebuie să ajungă pînă la vară cum s-o putea. Apoi, intenţionează să promoveze masiv, cînd se va termina campionatul de juniori, 7—8 jucători, abia trecuţi de 18 ani, din echipa clubului antrenată de Ştefan Stănculescu. În contrast cu întîlnirea de la Craiova, unde Universitatea şi Dinamo Bacău au aliniat în formaţii destui juniori cu steaua talentului în frunte, prin alte părţi cluburile au inversat structura echipelor de tineret-rezerve, prezentînd formaţii de rezerve-tineret. Uţu, Ologu, Tîlvescu, Zamfir, Unguroiu, Colceriu, Ţîrlea, Weichelt, Crăiniceanu, Dragomir, Florea şi alţii bat la porţile consacrării ca rezerve şi niste antrenori, care se fac a nu pricepe rostul campionatului de tineret şi destinaţia fondurilor alocate pentru acesta, le deschid.

Romulus BALABAN

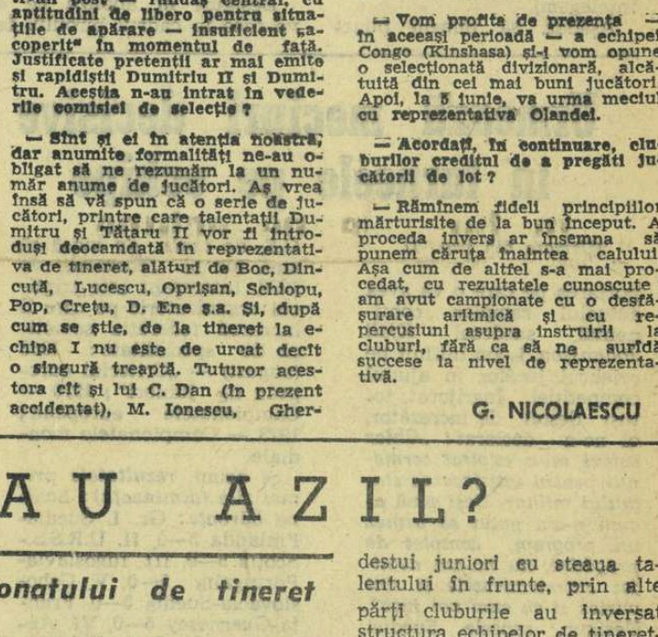

Duminica trecută, Flacăra Moreni a reuşit să termine la egalitate, la Bucureşti, cu Metalul. (Fază din partida Metalul Bucureşti-Flacăra Moreni din divizia B, seria I)

Duminică, toţi şcolarii pe stadionul Republicii!

MINI-SUPORTERII LA LUCRU...

(Urmare din pag. 1)

special şi-au ales culoarea asta! Ştii: ca să impresioneze pe ai noştri! Vezi doamne: tricouri negre, zile negre!...

— Formidabil! Ce facem?

— Vă spun eu: în primul rînd, trebuie să confecţionăm urgent o pancartă mare cu „HAI, BUCUREŞTIUL!" Răspunde Neluţ, Grasu şi Cristinel. Pe urmă, trebuie să formăm echipa de suporteri a cartierului. De treaba asta mă ocup eu! Primul antrenament al galeriei Baba Novac, mîine la meciul de verificare al formaţiei noastre! După aceea...

N-am mai stat. Fiind desemnat să fac „AVANCRONICA" acestui mare cuplaj bucureştean, am fugit în Floreasca. Apoi, în Drumul Taberei, în Rahova... Peste tot aceleaşi febrile pregătiri în vederea partidelor de duminică. Inimoşii mini-suporteri bucureşteni nu mai au astimpăr. Cu problema biletelor au rezolvat. În momentul de faţă, peste 20 000 de elevi au în buzunar biletul de intrare. Acum, se pregătesc galeriile. Se pregătesc pancartele cu „HAI, RĂŢUŞTELE!" (vezi culoarea galbenă a echipelor bucureştene), se stabilesc — pentru cei mici — grupele care vor merge pe stadion, însoţite de profesori.

Fiindcă, duminică, TOŢI MINI-SUPORTERII BUCUREŞTENI VOR FI PREZENŢI ÎN DEALUL SPIRII!

ANUNŢ

Se aduce la cunoştinţă că abonamentele de intrare la competiţiile sportive, eliberate în anul 1967 de către Consiliul Naţional pentru Educaţie Fizică şi Sport şi de consiliile locale pentru educaţie fizică şi sport îşi încetează valabilitatea de la 18 aprilie crt.

Persoanele care doresc să obţină abonamente de intrare la competiţiile sportive în anul 1968 se vor adresa cluburilor şi asociaţiilor sportive.

Actualitatea internațională

...„SED INTELLIGERE !"

Însemnări pe marginea campionatelor mondiale de scrimă pentru tineret

Printre cele peste 100 de fotografii expuse — pentru a fi comandate de public — în incinta Palatului de Cristal se aflau cîteva care o înfățișau pe floretista noastră, *Adriana Moroșan*, în timpul festivității de premiere la proba respectivă.

Acolo, în extremitatea celor mai bune șase floretiste ale tinerei generații, Adriana a fost surprinsă de obiectivul scrutător al unui reporter dibaci privind mîhnită în jos, încleștînd pumnii și, în cele din urmă, ștergîndu-și cu palma o lacrimă pe care nu a mai putut să o stăpînească. Și totuși, ea a urcat, față de ceilalți reprezentanți ai noștri, pe cea mai înaltă treaptă. A terminat pe locul VI, în timp ce la precedenta ediție a campionatelor s-a clasat a XII-a. Este un progres evident. Și totuși, Moroșan ar fi putut obține cîteva victorii în compania celorlalte cinci floretiste. Și n-ar mai fi plîns. Ce să mai spunem despre spadasini și sabreri? Pe floretiști îi scoatem din discuția aceasta, pentru că ei au ajuns la nivelul anticipat de specialiștii noștri: Burlea pe locul IX, Ștefan pe locul XIII. Ei n-au plîns, dar au arborat o mină de oameni profund (sperăm și sincer) afectați.

Ce mai putem face, însă, cu regretele și lacrimile după ce faptul s-a consumat?

Înțelepciunea anticilor recomanda în asemenea prilejuri — ca și în cele de mare bucurie — o atitudine moderată: „Nec flere, nec ridere sed intelligere" (Nici să rîdem, nici să plîngem ci să înțelegem).

Așadar, să punem punct lamentărilor, să căutăm să pătrundem spre miezul lucrurilor, să înțelegem ce anume avem de făcut pentru a asigura scrimei noastre un schimb valoros, care să ducă mai departe buna reputație pe care ne-am făurit-o în ultimele campionate mondiale la floretă băieți, în „Cupa campionilor europeni" la floretă fete, pentru a nu aminti decît cele mai recente performanțe.

Pregătirea scrimerilor noștri tineri va trebui făcută cu mai multă exigență și va trebui completată cu o mai bogată activitate competițională, pe plan intern și extern. Va trebui, lucru care se neglijează în general în sportul nostru, să se asigure o pregătire psihică după cele mai moderne procedee. O parte din tinerii noștri reprezentanți la C.M. de la Londra au fost copleșiți de trac (Duțu), au suferit de insomnie (Irimiciuc), au acționat cu teamă excesivă într-o condiție nouă de concurs (Adriana Moroșan pe podiumul destinat finaliștilor).

Desigur, în analiza ce se va face în cadrul biroului federal se vor preciza toate amănuntele care au dus la o prezență nesatisfăcătoare a tinerilor noștri scrimeri pe planșele Palatului de Cristal.

Sebastian BONIFACIU
Londra, 17 aprilie

Caleidoscop

CALCULATORUL ELECTRONIC S-A ÎNȘELAT

Nu faceți apel la calculatoarele electronice ca să vă dea pronosticuri exacte la fotbal! Aceasta, după nereușita experiență făcută cu 48 de ore înaintea sferturilor de finală ale „Cupei Angliei". Calculatorul a fost „alimentat" cu rezultatele obținute în ultimii trei ani de cele opt echipe participante. Pronosticurile sale au indicat: Chelsea va dispune de Birmingham, Leeds va învinge la un gol diferență, pe Sheffield United, la fel Leicester City va cîștiga în fața lui Everton, iar în meciul West Bromwich Albion — F. C. Liverpool va fi egalitate. Numai două din aceste pronosticuri s-au adeverit. West Bromwich a terminat într-adevăr la egalitate meciul (lucru apreciat dinainte chiar și de specialiști) și Leeds a cîștigat cu 1—0 în fața lui Sheffield. În schimb Birmingham City, din divizia secundă, a dispus cu 1—0 de Chelsea, iar Leicester a pierdut la Everton cu 1—3.

RĂZBUNAREA ESTE DULCE

Cînd Joe Frazier nu urcase încă treptele ringului, cel mai mare idol al său era Floyd Patterson. Micul Joe îi scria scrisori pline de admirație rugîndu-l să-l inițieze în tainele boxului. Însă Patterson nu a răspuns niciodată. În prezent, după victoria asupra lui Buster Mathis, Frazier este un „mic campion mondial", iar în proiectele sale stă și o întîlnire cu ex-campionul lumii Floyd Patterson. Poate că Joe vrea să-i spună, după meci, adversarului său: „Vezi, acum nu mai am nevoie de lecțiile tale!"...

TURIȘTI LA POLUL SUD

Antarctida va fi vizitată de primul grup de 60 de turiști care vor sosi la stația americană din golful McMurdo la bordul a două nave. Ei vor vizita stațiile de cercetări științifice, unul din vulcanii activi de pe continent, locuințele cunoscuților exploratori ai Polului Sud și vor putea cunoaște, de asemenea, bogata faună marină și viața pinguinilor.

EXPERIENȚA MILANEZĂ

O interesantă experiență pentru atragerea tineretului școlar în practicarea fotbalului, va avea loc spre sfîrșitul acestei luni, la Milano. Cele două reputate formații milaneze, A. C. Milan și Internazionale, vor disputa pe stadionul San Siro un meci pentru elevii din oraș. Intrarea va fi gratuită, iar conducerile tuturor școlilor au anunțat că vor fi suspendate cursurile de după-amiază pentru a se permite copiilor să meargă la stadion. Se consideră că toate cele 75 000 de locuri ale stadionului vor fi ocupate. Fireste...

MARIELLE ȘI MODA

Cunoscuta schioară franceză, Marielle Goitschel, de două ori campioană olimpică, a anunțat intenția de a abandona activitatea competițională după concursurile la care participă în S.U.A. În ce privește viitorul, Marielle a hotărît să deschidă la Paris o casă de mode. Care, bineînțeles, se va îngriji, în primul rînd, de noi modele de îmbrăcăminte pentru sportivi și sportive.

„CLUBUL VETERANILOR AUTOMOBILULUI"

De un deosebit succes se bucură în Cehoslovacia „Clubul veteranilor automobilului" în cadrul căruia se face un permanent schimb de experiență asupra modelelor, calităților și tuturor aspectelor legate de primele tipuri de automobile cunoscute pe plan european și mondial. Printre cele mai vechi exemplare aflate la dispoziția clubului se află două „limuzine" datînd din anii 1902 și 1904. Posesorul celui mai vechi permis de conducere este Josef Weis din Ceske Budejovice, care a absolvit examenul de șofer în 1915 la Viena, pe o mașină „Fiat". De atunci el nu a avut nici un accident.

DEGHIZAREA

Pentru arbitrul italian Gino Laurenti care a condus recent un meci de fotbal în orașul Urbino și a eliminat de pe teren trei jucători ai echipei locale, problema care s-a pus după încheierea partidei a fost cum să-și salveze... pielea de furia suporterilor locali. Inventivitatea nu s-a lăsat mult timp așteptată. Laurenti a părăsit în liniște vestiarele, trecînd chiar prin mijlocul mulțimii adunate în fața stadionului. El îmbrăcase o... uniformă de polițist!

BOXUL — MANIFESTARE A CRUZIMII?

Din Stockholm se anunță că ministrul suedez al Justiției, H. Kling, a cerut interzicerea boxului profesionist, pe care l-a caracterizat ca „o manifestare publică de cruzime". După cum se știe, în Islanda boxul profesionist a fost abolit printr-un decret guvernamental.

Începe a II-a ediție a „Cupei Dunării" la haltere

Vineri vor începe la Donaueschingen (R. F. a Germaniei) întrecerile din etapa a doua (prima manșă) a „Cupei Dunării" la haltere. În rîndurile de mai jos prezentăm două corespondențe privind echipele Bulgariei și Cehoslovaciei, care participă la această reuniune, alături de selecționatele României, R. F. a Germaniei, Ungariei, Austriei și Iugoslaviei.

BULGARIA: Rezultate excelente

La actuala ediție a „Cupei Dunării" la haltere, Bulgaria va alinia pe cei mai buni reprezentanți ai ei. Apropiata întrecere constituie un bun prilej de a obține normele stabilite de federația bulgară în vederea participării la J.O. din Mexic. În prezent, halterofilii bulgari dețin o formă excelentă care s-a observat la recentele semifinale ale campionatului republican pe echipe.

Atanas Kirov, la categoria cocoș și-a îmbunătățit recordul personal cu 10 kg, iar Marin Valcev, la cat. mijlocie, cu 27,5 kg și cu 2,5 kg cea mai bună performanță a țării. Un valoros record republican a fost stabilit de Ivan Atanasov la categoria grea, care a depășit cu 2,5 kg rezultatul lui I. Veselinov (505 kg). Un succes remarcabil a înregistrat, în ultimul timp, și juniorul L. Kocev. În interval de numai trei luni de zile, el a reușit să ridice 32,5 kg mai mult, stabilind totodată patru noi recorduri republicane și trei recorduri mondiale de juniori la categoria semimijlocie. Cea mai bună performanță a sa este de 417,5 kg.

Iată, de altfel, în ordinea categoriilor, numele recordmanilor bulgari, performanțele lor și anul cînd au fost stabilite: *Atanas Kirov* 337,5 (1968), *Mladen Kucev* 355 (1967), *Kostadin Tilev* 405 (1967), *Marin Kalcev* 432,5 (1968), *Petar Tacev* 462,5 (1964), *Ivan Atanasov* 507,5 (1968).

Pentru alcătuirea formației care va participa la „Cupa Dunării", antrenorul federal *Simeon Kolev* are o singură problemă, desemnarea concurentului la categoria ușoară, unde candidează campionul *K. Tilev* și juniorul *R. Florov*, acesta din urmă în vîrstă de numai 19 ani.

Toma HRISTOV

CEHOSLOVACIA: Performanțe remarcabile

Reprezentativa Cehoslovaciei care va lua startul la „Cupa Dunării" este alcătuită din halterofili deosebit de puternici. De altfel, sportivii cehoslovaci contează printre favoriți la majoritatea categoriilor. Iată o scurtă prezentare a halterofililor cehoslovaci, care vor lua startul la Donaueschingen.

CAT. COCOȘ: Oldrich Kuzilek (Gottwaldow) 26 de ani, locul 6 la ultima ediție a campionatului european. Cea mai bună performanță a sa este de 310 kg (record cehoslovac). Deține și recordul la aruncat cu 122,5 kg.

CAT. PANA: Jan Hellebrandt (Ruda Hvezda Praga), 21 de ani, deține recordul Cehoslovaciei (juniori) la smuls, avînd cea mai bună performanță la totalul celor trei probe de 310 kg.

CAT. UȘOARĂ: Ondrej Hekel (Bohumin), 23 de ani, a ocupat locul al șaselea la „Săptămîna preolimpică" de la Ciudad de Mexico, este triplu recordman al țării: 397,5 kg.

CAT. SEMIMIJLOCIE: Miroslav Kolarik (Bohumin), 25 de ani, deține recordul țării la împins (136 kg). Performanța sa este 415 kg.

CAT. MIJLOCIE: Hans Zdrajila (Bohumin), 25 de ani, campion olimpic în 1964, locul III la C.M. din 1966, și la Jocurile preolimpice din 1967. Fost recordman mondial. În prezent deține următoarele rezultate: 146 kg, 145 kg, 182,5 kg și 470 kg.

CAT. SEMIGREA: Viteslav Orszag (Bohumin), 24 de ani, locul 6 la „Săptămîna preolimpică" în 1967, recordman al țării la împins (152,5 kg). Cea mai bună performanță a sa: 452,5 kg.

CAT. GREA: Oldrich Lexa (Banik Ostrava) 34 de ani, locul V la „Săptămîna preolimpică" din 1967, recordman al țării la împins 173 kg. La totalul celor trei stiluri deține rezultatul de 490 kg (la smuls ridică 140 kg și 185 kg la aruncat).

După cum se vede, rezultatele halterofililor cehoslovaci sînt remarcabile.

Cenek KOHLMANN
redactor la Ceskoslovenski sport — Praga

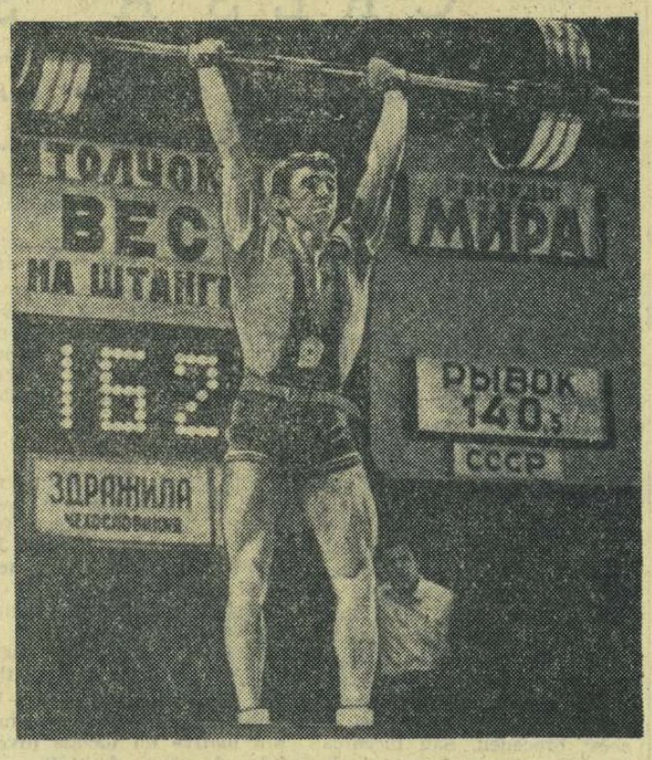

Campionul olimpic Hans Zdrazila va fi unul dintre favoriții întrecerilor pentru „Cupa Dunării" la haltere

Urmează meciuri decisive în turneele pe echipe

(Urmare din pag. 1)

portarea pe care o va avea actualul campion continental, suedezul *Kjell Johansson*. L-am întîlnit pe celebrul jucător în ajunul competiției. Îngrijorat, totuși destul de încrezător, el ne-a declarat: *„Chiar astăzi mi-a expirat termenul pentru satisfacerea stagiului militar. Deși pînă acum n-am putut să urmez un program complet de pregătire, nu mi-am neglijat antrenamentele și sînt curios și eu cum voi juca"*. Desigur, șansele Suediei pentru a obține a treia oară titlul continental depind foarte mult de evoluția lui Johansson. În fine, să vă oferim și o interesantă știre privind organizarea viitoarelor „europene". În *ședința de marți a Comitetului U.E.T.T.* s-a hotărît ca *ediția a VII-a a C.E. de tenis de masă* să aibă loc la *Moscova, în 1970*. Interesant este tripticul organizatoric pe care îl încearcă federația sovietică de specialitate: 1968 (august) — „Criteriul european de juniori"; 1970 — Campionatele europene; 1973 — Campionatele mondiale.

Și acum, *rezultatele primei zile (dimineața): Echipe bărbați:* Gr. I. Suedia-Finlanda 5—0, II. U.R.S.S.-Scoția 5—0, III. Iugoslavia-Portugalia 5—0, V. Cehoslovacia-Suedia 5—0, Franța-Guernesey 5—0, VI. Anglia-Irlanda 5—1, Polonia-Malta 5—0, VII. R.F.G.-Elveția 5—1, Danemarca-Jersey 5—0, VIII. Ungaria-Italia 5—0, R.D.G.-Țara Galilor 5—0; *Echipe femei:* I. Ungaria-Danemarca 3—1, II. U.R.S.S.-Scoția 3—1, III. Cehoslovacia — Luxemburg 3—0, IV. R.F.G.-Spania 3—0, V. Anglia-Franța 3—0, VII. R.D.G.-Jersey 3—0.

★

La ora cînd se efectuează convorbirea telefonică, (aproape de miezul nopții), echipele noastre susțin ultimele meciuri premergătoare semifinalelor. Astfel, la fete, România conduce cu 2—0 în fața formației Olandei: Maria Alexandru — Ellen Klatt 2—0 (14, 4), E. Mihalca — Van der Laan 2—0 (11, 15). Se dispută dublul. Indiferent de rezultat, echipa noastră este calificată în grupa semifinală, alături de U.R.S.S., Cehoslovacia și R.D.G. sau Suedia.

La băieți, România conduce tot cu 2—0 în meciul cu Olanda: Giurgiucă — Deken 2—0, Rethi — Van der Helm 2—1 (22—20, 25—27, 33—31!). Echipa noastră masculină a intrat și ea în grupa semifinală.

TURNEUL POPICARILOR ROMÂNI ÎN R.F.G. ȘI R.D.G.

Sîmbătă, la Nürnberg:

R. F. a Germaniei—România

Reprezentativele de popice ale țării noastre pleacă azi într-un turneu de 5 meciuri în R.F. a Germaniei și R.D. Germană. Prima întîlnire va avea loc sîmbătă la Nürnberg, între echipele reprezentative ale României și R.F. a Germaniei. Meciul de la Nürnberg va fi cea de a treia confruntare dintre echipele țărilor respective. Pînă în prezent scorul este favorabil sportivilor noștri cu 3—1 (2—0 la fete și 1—1 la băieți). Cea de a doua reuniune din R.F.G. va avea loc duminică la München, între Selecționata Bavariei și Selecționata București.

În continuarea turneului, popicarii noștri vor evolua în R.D. Germană, unde vor susține trei jocuri: la Jena, Leipzig și Berlin.

În acest turneu vor fi folosiți următorii jucători și jucătoare: **P. Purje, C. Vînătoru, I. Micoroiu, V. Mîntoiu, Gh. Silvestru, C. Rădulescu, I. Tismănaru, D. Kridor**, respectiv, **Tinca Balaban, Elena Cernat, Crista Szöcs, Florica Negutoiu, Margareta Szemanyi, Cornelia Moldoveanu, Elena Trandafir** și **Ana Marcu**. Antrenori: **F. Popescu** (la băieți) și **Al. Andrei** (la fete). Delegația este însoțită de arbitrul internațional, **D. Stoica**.

telex

LA AIX EN PROVENCE (Franța) a început competiția internațională de tenis „Racheta de aur". Petre Mărmureanu (România) l-a eliminat cu 10—8, 6—2 pe Patrick Beust (Franța). Alte rezultate: Merell (Suedia) — Darmon (Franța) 6—4, 6—1; Moore (Australia) — Matheu (Franța) 7—5, 6—3; Darmont (Franța) — Digude (Finlanda) 2—6, 9—7, 6—0; Buding (R.F. a Germaniei) — Dibley (Australia) 2—6, 9—7, 6—0; Merlo (Italia) — Gorostiaga (Bolivia) 6—2, 6—1.

■

IN LOCALITATEA BYDGOSCZ (Polonia) a avut loc întîlnirea internațională de box dintre echipele de juniori ale cluburilor Start (Polonia) și Voința București. Tinerii pugiliști români au obținut victoria cu 18—2.

■

COMPETIȚIA INTERNAȚIONALĂ DE CICLISM disputată între Gand și Wevelgem (246 km) a fost cîștigată de belgianul Walter Godefroot, care a realizat timpul de 5h 50:00. El a dispus la sprintul final de Vanneste (Belgia) și de Gimondi (Italia). Rik Van Looy și Eddy Merckx au ocupat locurile 8 și respectiv 9.

■

W.B.A. A DECIS ca deținătorul titlului mondial la categoria mijlocie, italianul Nino Benvenuti, să-și pună în joc centura în fața americanului Don Fullmer. De asemenea, s-a stabilit ca boxerul australian Lionel Rose, campionul lumii la categoria cocoș, să-l întîlnească pe șalangerul său, mexicanul Pimental, iar argentineanul Horacio Accavalo să lupte cu tailandezul Chionoi pentru centura mondială a „muștelor".

radio

■

LA PARIS se desfășoară în prezent un turneu internațional de tenis rezervat profesioniștilor. În proba de simplu masculin, A. Gimeno (Spania) l-a învins cu 13—11, 10—8 pe Fred Stolle (Australia). La feminin, Billie Jean King (SUA) a întrecut-o cu 6—1, 6—2 pe Rose Mary Casals (SUA), iar Ann Jones (Anglia) a învins-o cu 6—1, 6—4, pe Françoise Durr (Franța).

■

NUMEROȘI SPECTATORI au urmărit la Reykjavik meciul internațional masculin de handbal dintre echipele Islandei și Danemarcei. Echipa daneză, vicecampioană mondială, a obținut o dificilă victorie cu scorul de 17—14 (4—5).

■

DATELE SEMIFINALELOR COMPETIȚIEI DE FOTBAL pentru „Cupa Americii de Sud": la 18 aprilie la Sao Paulo, Palmeiras (Brazilia) întîlnește pe Penarol (Uruguay), iar la Buenos Aires, Estudiantes la Plata (Argentina) va juca cu Racing Buenos Aires deținătoarea trofeului. Meciurile retur ale acestor semifinale se vor desfășura la 23 și 24 aprilie în orașele Montevideo și respectiv La Plata.

■

A 7-A PARTIDĂ a meciului de șah Spasski — Gheller pentru sferturile de finală ale turneului candidaților la titlul mondial s-a încheiat remiză. În prezent, scorul este de 5—2 în favoarea lui Boris Spasski care mai are nevoie doar de o jumătate de punct în următoarele 3 partide pentru a se califica în semifinale.

telefon

CORESPONDENȚĂ SPECIALĂ

Cei mai buni tineri tenismani sovietici vor fi oaspeții României

O puternică formație de tineri tenismani sovietici vor face deplasarea în România pentru a disputa (n.r. la 20 și 21 aprilie, la Galați) întîlnirile bilaterale ale echipelor masculine și feminine, în compania reprezentanților țării gazdă. În ce privește întîlnirea băieților, trebuie menționat că față în față vor sta echipele ce se pregătesc pentru apropiatele întîlniri ale „Cupei Galea", deci cei mai buni tenismani sub 21 de ani.

Echipa U.R.S.S. are în frunte pe Vladimir Korotkov, un nume cunoscut în arena sportului alb, dat fiind că este tot mai des întîlnit în finalele unor competiții internaționale. Korotkov, care a împlinit recent 20 de ani, figurează pe un loc fruntaș în clasamentul tenismanilor seniori ai țării. El deține nr. 4, la egalitate cu S. Lihaciov, dar în urma primelor trei rachete sovietice, A. Metreveli, V. Egorov și T. Leius. În palmaresul său figurează titlul de campion junior la Wimbledon, în 1966, iar alături de V. Egorov el deține titlul de campion unional la dublu masculin. Recent, Vl. Korotkov a obținut un rezultat remarcabil, cîștigînd proba de simplu a turneului de la Alexandria, după ce a învins pe cunoscuții jucători N. Kalogheropoulos (Grecia) și M. Holecek (Cehoslovacia).

Coechipierul lui Korotkov, în meciul cu selecționata de tineret a României, va fi talentantul Anatoli Volkov, revelația ultimului sezon de iarnă. În jocurile din sală, Volkov (20 ani) a obținut victorii la toți primii zece tenismani sovietici, ceea ce îi asigură, un credit deosebit în rîndul specialiștilor.

Speranțe se leagă și de evoluția componentelor echipei feminine. Prima echipieră, Olga Morozova, s-a remarcat și ea la ultimele ediții ale turneului de junioare de la Wimbledon. Ea este cîștigătoarea turneului internațional de la Tbilisi, din vara trecută, unde a învins în finală pe campioana unională, Galina Bakșeeva. Tot acolo, ea a întrecut-o și pe Ana Dmitrieva. La 19 ani, Morozova figurează pe locul 3 în clasamentul senioarelor sovietice.

În fine, a patra reprezentantă a U.R.S.S., tînăra Evghenia Izopaitite (18 ani), se poate mîndri cu nr. 1 în lista celor mai bune junioare ale tenisului sovietic.

Aleksei PATRIKEEV
Moscova, aprilie.

Turneul de tenis de la Palermo

Alte rezultate au fost consemnate în turneul de tenis de la Palermo: **simplu masculin:** Năstase—Stone 6—1, 9—7; Țiriac— Di Domenico 6—3, 6—3; Bologna—Mulligan 4—6, 8—6, 6—1!: Alexander—Kalogheropoulos 6—4, 6—3; Palmieri—Dron 4—6, 9—7, 6—0; **simplu feminin:** Dibar—Pilla 6—1, 6—2; Petersen—Alexander 7—5, 6—2; **dublu masculin: Țiriac, Năstase—Zuleta,** Giordano 6—0, 6—2; Dron, Bologna—Spear, Elschenbroich 6—4, 8—6; Stone, Kalogheropoulos—Di Domenico, Di Matteo 7—5, 6—3; Palmieri, Di Maso—Pintus, Lo Casio 6—1, 6—3.

K.O. ÎN REPRIZA A 5-a

CURTIS COKES ȘI-A PĂSTRAT TITLUL ÎN FAȚA LUI W. LUDICK

DALLAS, 17. — Boxerul negru Curtis Cokes (S.U.A.) și-a păstrat titlul de campion al lumii la categoria „semimijlocie", învingîndu-l prin k.o. în repriza a 5-a pe sud-africanul Willie Ludick, în meciul desfășurat în prezența a peste 8 000 de spectatori.

Cokes a boxat excelent în acest meci, dominîndu-și copios adversarul cu directe de stînga. În repriza a doua, la o „contră", Ludick a ieșit cu o arcadă deschisă. În rundul 5, complet depășit de loviturile rapide ale campionului, boxerul sud-african a fost la un pas de k.o. Arbitrul meciului, Lew Erskine, redactor-șef al revistei „Boxing Illustrated", a întrerupt întîlnirea care devenise inegală. Conform regulamentului, Ludick a fost declarat învins prin k.o. tehnic.

ultima oră

Formația probabilă a Bulgariei pentru meciul cu Italia

Antrenorul Boșkov a făcut ieri cunoscută formația probabilă pe care o va alinia în meciul retur cu Italia în cadrul campionatului european: Simeonov — Salamanov, Ivan Dimitrov, Penev, Gaganelov, Bonev, Jecev, Iakimov, Popov, Asparuhov, Dermendjiev.

Bulgaria — Olanda (echipe sub 23 ani) 3-1

Reprezentativa Bulgariei (jucători sub 23 de ani), deținătoare a „Cupei Europei", și-a apărat ieri cu succes, pentru a patra oară, titlul. După victoriile repurtate în fața reprezentativelor R. D. Germane, Finlandei și Cehoslovaciei, fotbaliștii bulgari au dispus miercuri de echipa Olandei, cu 3—1 (2—1). Golurile învingătorilor au fost realizate de Mihailov (2) și Țvetkov.

Larsen (învingător) a suferit prima înfrîngere

Turneul internațional de șah de la Monte Carlo a programat ieri ultima rundă. Cîștigătorul întrecerii, danezul Larsen, și-a permis să piardă la americanul Byrne, Hort l-a învins pe Letzelter iar Uhlman pe Zinser. Celelalte partide (Gheorghiu — Portisch, Pidevski — Forintos, Smislov — Benkő, Damianovici — Botvinnik) s-au încheiat remiză. Iată clasamentul final: LARSEN 9½ p, Botvinnik 9 p, Smislov și Hort 8½ p, Byrne 8, Gheorghiu, Portisch și Benkő 7½ p, Forintos 6½ p, Damianovici și Uhlman 5½ p, Pidevski 5 p, Letzelter 1½ p, Zinser 1 p.

A fost desemnat arbitrul întîlnirii de tenis România—Danemarca

Comitetul de organizare pentru zona europeană al competiției internaționale de tenis „Cupa Davis" a anunțat că meciul România—Danemarca, din primul tur, programat la București între 28 și 30 aprilie, va fi arbitrat de austriacul dr. J. Heydrich. Ieri, F.R.T. a primit din partea forului danez de specialitate confirmarea că echipa oaspete sosește în România pe data de 24 aprilie, avînd în formație pe cunoscuții tenismani Jan Leschly și Torben Ulrich.

Tiparul: I. P. „Informația", str. Brezoianu 23—25.

40365

PROLETARI DIN TOATE ȚĂRILE, UNIȚI-VĂ!

Redacția și administrația: str. Vasile Conta nr. 16, tel. 11.10.05, interurban 72 și 286. Telex: sportrom buc. 180.

sportul

4 pagini 30 bani

Anul XXIV Nr. 158 (5592)

Vineri 19 aprilie 1968

ZIARUL CONSILIULUI NAȚIONAL PENTRU EDUCAȚIE FIZICĂ ȘI SPORT

Prin telefon de la trimisul nostru special, C. COMARNISCHI

ÎNTRECERI PASIONANTE ÎN TURNEELE PE ECHIPE ale campionatelor europene de tenis de masă

Partidele turneelor pe echipe ale „europenelor" de tenis de masă au fost urmărite cu interes sporit, joi seara, la „Palais des sports" din Lyon. Pe program au figurat meciuri hotărîtoare pentru configurația clasamentelor. În grupa feminină B, formația României nu a putut depăși puternica reprezentativă sovietică, de care a fost întrecută cu 3—1. Rezultatele: Rudnova-Mihalca 2—0 (8, 10), Grinberg-Alexandru 0—2 (—13, —18), Rudnova, Grinberg-Alexandru, Mihalca 2—0 (11, 18), Rudnova-Alexandru 2—0 (16, 9). Mihalca a secondat slab în acest meci pe Maria Alexandru, care în partida cu Rudnova a menținut echilibrul doar o parte din primul set (13—13), după care n-a mai putut face față ofensivei dezlănțuite de adversara sa.

La băieți, în grupa semifinală A, la ora convorbirii, Cehoslovacia conduce în fața României cu 3—2: Kollarovici-Negulescu 2—0 (14, 17), Miko-Covaci 2—1 (11, —18, 19), Kunz-Giurgiucă 0—2 (—17, —21), Miko-Negulescu 1—2 (11, —20, —14) Kollarovici-Giurgiucă 2—0 (17, 13).

Alte rezultate: **masculin** grupa A: Suedia-Ungaria 5—2; grupa B: Iugoslavia-Anglia 5—1, R.F.G.-U.R.S.S. 3—2 (meciul continuă); **feminin** grupa A: R.F.G.-Polonia 3—0, Ungaria-Anglia 2—2 (continuă); grupa B: Cehoslovacia-R.D.G. 3—0.

În cursul zilei de vineri echipele noastre vor susține următoarele partide, în grupele semifinale: cu Cehoslovacia și R.D.G. (fete) și cu Suedia (bărbați).

În pagina a 4-a, amănunte de la partidele disputate în cursul zilei.

Activitatea sportivă și turistică a pionierilor și școlarilor în discuție

Ieri, la Palatul pionierilor din Capitală, a avut loc plenara Consiliului Național al Organizației Pionierilor. Au participat: președinți de detașamente, profesori de educație fizică, directori de școli și licee, reprezentanți ai Ministerului Învățămîntului și C.N.E.F.S. S-a analizat cu acest prilej stadiul actual al dezvoltării acestei activități, au fost dezbătute pe larg problemele legate de organizarea viitoarelor acțiuni sportive și turistice în școlile generale și s-au făcut o serie de recomandări pentru perioada care urmează. Vom reveni cu amănunte.

DUMINICĂ, TOȚI ELEVII ÎN DEALUL SPIRII!

Copiii răspund: PREZENT!

● Ultimele antrenamente

PAG. A 3-a

Ieri, reprezentativa de fotbal a școlilor generale bucureștene a ținut în șah echipa de juniori Metalul București, cu care a terminat la egalitate (1—1). Jocul a fost viu disputat, iar portarii — după cum se vede — au avut mult de furcă... Dar și-au făcut datoria!

Foto: F. BRANDRUP

ÎNVINGÎND PE LEGIA CU 3-0

Dinamo a făcut un pas spre finala „C.C.E."

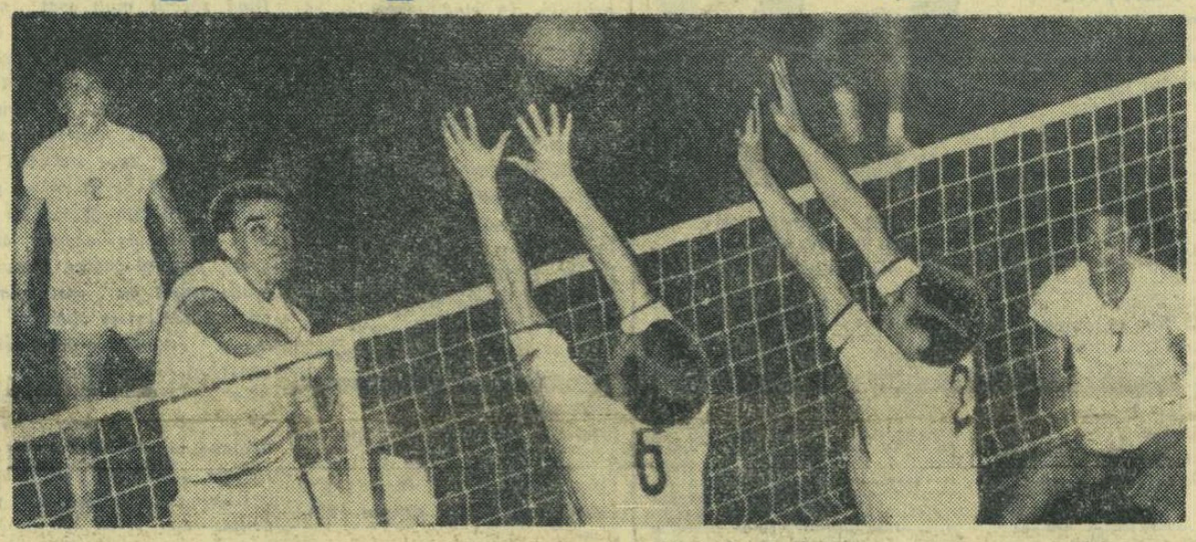

Fază din meci

Foto: A. NEAGU

Deținătoarea „Cupei campionilor europeni" la volei, formația Dinamo București a disputat ieri, în sala din șos. Ștefan cel Mare, prima întîlnire din semifinala ediției în curs de desfășurare cu Legia Varșovia, campioana Poloniei. Acționînd la limita superioară a posibilităților lor tehnice și fizice, demonstrînd o aprinsă dorință pentru o victorie care să le ușureze drumul spre finală, dinamoviștii și-au asigurat-o cu 3—0 (13, 8, 10), dar după multe emoții, mai ales în setul I și prima jumătate a setului III, întrucît oaspeții au prezentat o garnitură puternică, omogenă, în care au evoluat nu mai puțin de cinci titulari ai naționalei poloneze (Paszkiewicz, Skorek, Skiba, Szierzulski și Rutkowki).

Victoria dinamoviștilor este cu atît mai prețioasă cu cît voleibaliștii polonezi au impresionat prin forța și siguranța atacului, prin posibilitățile de regăsire în momentele cheie. După această partidă excelentă, în care au realizat un mare pas spre finala competiției, Dinamo trebuie să privească cu seriozitate meciul retur de la Varșovia, în care să confirme valoarea sa și să obțină mult rîvnita calificare.

Iată formațiile: DINAMO: CORBEANU (STOIAN), Papugiu (Cozonici), SCHREIBER, DERZEI (Smerecinschi), Ganciu (Stoian). Tîrlici; LEGIA: Rutkowski, Szperling, SKOREK (Szierzulski), SKIBA, Domaszenki (Skorek), PASZKIEWICZ. Au arbitrat foarte bine, **R. Demarsin** și **A. Debeve** (Belgia).

C. DIBA

PRIETENI ȘI „PRIETENI"

Calificativul „prieten" este cît se poate de clar definit în orice dicționar. Prietenia a inspirat operele multor gînditori și scriitori. Și, în general, fiecare om consideră că știe să interpreteze înțelesul real al prieteniei și că îl aplică întocmai.

Bineînțeles, în sport prietenia își găsește un teren propice pentru a fi cultivată și dezvoltată în sensurile ei cele mai curate. Să amintim numai de prietenia dintre Eugenio Monti — „Monsieur Bob" — și campionul român Ion Panțuru, de trăinicia legăturilor dintre Ralph Boston și Igor-Ter Ovanesian, Gustav Schur și Gabriel Moiceanu, Ion Moina și Eugen Lupșa. Cît nobil altruism, cîtă sensibilitate și gingășie, dar, mai ales, cîtă curătenie găsim în aceste adevărate pilde de prietenie! Și cît de mult a contribuit o purtare cu adevărat prietenească, la îndeplinirea unor idealuri sportive la care ajung doar cei puternici la minte, la suflet și la trup.

Mai există, însă, și o altă „prietenie". Ea reprezintă, de foarte multe ori, acea legătură dintre sportivul de performanță și susținătorul său, acesta din urmă fiind o rudă, o cunoștință cu pretenții de prieten, sau, pur și simplu, un microbist. Toți sînt binevenîți în preajma sportivului și fiecare își poate avea partea sa de contribuție în susținerea moralului, în obținerea performanței sportivului respectiv.

Dar...

De ce, după o întrecere pierdută, acest gen de prieten, este primul care vine și rostește compătimitor: „Ai fost cel mai bun! Singur, însă, ce puteai face?"; sau: „Trebuia să cîștigați! V-au furat arbitrii!".

De ce, după un meci cîștigat sau pierdut, „prietenul" îl invită pe idolul său la un pahar: „Să bem de bucurie!"; sau: „Să bem de necaz!".

De ce, atunci cînd în restaurant se află un sportiv care bea un simplu pahar cu bere, „prietenul" îi trimite prin ospătar o sticlă de vin, cu mențiunea: „Spune-i că-i din partea mea și, dacă vrea, îi trimit și o „țărie"!".

De ce? Pentru că „prietenul" nu îți este PRIETEN! Pentru că prietenia de șprit nu este adevărata prietenie. Pentru că, din egoism, invidie sau dintr-o prietenie rău înțeleasă, „prietenul" nu îți este PRIETEN. Iar roadele unei asemenea așa-zise prietenii sînt, se știe prea bine, vicioase, destructive și, de cele mai multe ori, încep sau grăbesc încheierea drumului ascendent al unui sportiv. Și, iarăși, din păcate, în această privință exemplele pot fi atît de numeroase...

Sportivi, învățați să vă alegeți prietenii!

Iubitori ai sportului, încercați să fiți adevărați prieteni ai celor pe care vă place să-i aplaudați pe terenuri.

D. STANCULESCU

PANORAMIC SPORTIV INTERN

„Fugit ireparabile tempus!"

Ion Baboie în cursa internațională Praga—Podebrad, din 1948.

Se pare, însă, că acest dicton latin, cu un caracter atît de exhaustiv, n-a operat — deocamdată — și asupra carierei prodigioase a neobositului mărșăluitor. Astăzi, la 55 de ani, Baboie sfidează kilometrii cu același entuziasm tineresc și cu aceeași batistă-amulet, făcută nod peste gît.

Succes, bătrîne!

Foto: ARHIVA „SPORTUL"

În pag. a 2-a:

● Școala și fotbalul ● Pentru ucenicii pedalei ● ION BABOIE din nou în „cursa așilor" ● Atenție! — motorete „Carpați"

Festival cultural-sportiv

Duminică, la complexul sportiv „Metalul", din șoseaua Pantelimon (tramvaiele 14, 23, 24), va avea loc un mare festival cultural-sportiv, organizat de Comitetul U.T.C. al sectorului 3.

ÎN MECIUL INTERNAȚIONAL DE BASCHET FEMININ (AMICAL), DISPUTAT IERI, UNIVERSITATEA TIMIȘOARA — CLERMONT FERRAND: 39—31 (24—16)

MÎINE SEARĂ ÎN RING

DINAMO — CIVITA NOVA

Echipa Civita Nova (Italia), în frunte cu Mencarelli, campionul acestei țări la categoria cocoș, va susține mîine seară, de la ora 18, o atractivă partidă cu formația Dinamo București. Oaspeții deplasează o garnitură puternică, în care, în afară de Mencarelli se mai disting Cotena (pană), Rapagnani (semimijlocie), Smerigli II (mijlocie ușoară) și Menghi (mijlocie). Doi dintre pugiliștii italieni au încrucișat mănușile, anul trecut, cu dinamoviștii bucureșteni. Este vorba de Mencarelli, care l-a învins de două ori pe Carol Pop, și de Menchi, adversar al lui Ion Olteanu, cu care și-a împărțit victoriile.

Meciul Dinamo—Civita Nova se va disputa începînd de la categoria muscă, pînă la mijlocie mare. Oaspeții n-au reprezentanți la categoriile semigrea și grea.

Antrenorii dinamoviști vor urca în ring o formație combinată, alcătuită din boxeri tineri, precum și cîțiva consacrați. N-a fost încă stabilită echipa. Din lotul dinamovist fac parte: Iuga, Cojan, Nicolau, Crudu, Nebunoiu, Deicu, Cuțov, Bădoi, Dumitrescu, Ene, Vlad, Ghiță, Drăgan, Andrei și Olteanu. Meciul se va desfășura în sala Dinamo.

Campionul Italiei la categoria cocoș, Mencarelli

ÎNVINGĂTORII „TURULUI MAROCULUI" AU SOSIT ÎN CAPITALĂ

Aseară, la Aeroportul Băneasa se aflau numeroși iubitori ai ciclismului. Îi așteptau pe rutierii din echipa României — învingătoare în competiția internațională pe etape „Turul Marocului". Aproape de ora 20, cu cursa TAROM, au sosit de la Casablanca — via Paris — cei 5 alergători (Gabriel Moiceanu — căpitanul echipei, Ion Ardeleanu, Nicolae Ciumeti, Gh. Moldoveanu, Ion Stoica) și antrenorul lor Ernest Golgoți, fericiți că au reușit să aducă în țară cupa oferită primei echipe în clasamentul general pe națiuni.

ultima oră

PALERMO: Năstase eliminat, Țiriac continuă

În ziua a treia a turneului internațional de tenis de la Palermo, jucătorul român Ion Țiriac a dispus ușor, cu 6—0, 6—1, de John Alexander (din echipa Australiei pentru „Cupa Davis"). În schimb, Ilie Năstase a fost eliminat de americanul M. Riessen: 6—4, 4—6, 3—6. În semifinale, Țiriac întîlnește pe australianul Crealy, care l-a învins pe Bologna cu 9—7, 4—6, 6—0, iar Riessen pe Pietrangeli (7—5, 8—6 cu Di Matteo). Alte rezultate ale meciurilor susținute de tenismanii români: simplu femei: Dibar — Pila 6—2, 6—2; Gurlay — Ciogolea 6—3, 6—4; dublu mixt: Țiriac, Gurlay — Di Domenico, Alexander 6—0, 5—7, 6—1; Dron, Ciogolea — Tym, Tym 6—2, 6—1.

A. Brundage a plecat de la Johannesburg

JOHANNESBURG, 18. — La sfîrșitul întrevederilor pe care le-a avut la Johannesburg, dl. Avery Brundage, președintele Comitetului Internațional Olimpic, s-a abținut să facă declarații presei. În schimb, dl. Frank H. Braun, președinte al comitetului olimpic al Republicii Sud-Africane a declarat, printre altele, că **„...dl. Brundage a manifestat o surprinzătoare rezervă".** Convorbirile purtate de președintele C.I.O. au avut ca temă admiterea R.S.A. la viitoarele Jocuri Olimpice, înaintea discutării acestei probleme în cadrul comisiei executive a C.I.O., care-și începe lucrările sîmbătă la Lausanne.

RECORD MONDIAL DE NATAȚIE

În cadrul unui concurs de natație care se desfășoară la Moscova, tînărul înotător sovietic *Nikolai Pankin*, **în vîrstă de 19 ani, a realizat la 100 m bras timpul de 1:06,2. Rezultatul este mai bun cu 0,5 sec. decît actualul record mondial deținut de brazilianul Jose Silveo Feola.**

● *În semifinalele „Cupei Franței" la fotbal:* **St. Etienne — Angouleme 1—1.**

● **La Riga, în prima manșă a finalei C.C.E. la baschet feminin: T.T.T. Riga-Sparta Praga 76—45 (41—20).**

REPROGRAMĂRI DE PARTIDE

Partidele amînate din etapele anterioare au fost reprogramate astfel : 19.IV : Universitatea Craiova — C.S.M. Sibiu (f.A), Școala sportivă Oradea — Universitatea Timișoara (f.B) ; 21.IV : Viitorul București — Ceahlăul P. Neamț (f.B), Lic. N. Bălcescu Cluj — Universitatea Timișoara (f.B), Medicina Tg. Mureș — Sănătatea Arad (f.B), Știința Găești — I.C.F. București (f.B), Corvinul Deva — Școala Sportivă Oradea (f.B), Pedagogic Tg. Mureș — C.F.R. Cluj (m.B), Cooperatorul Șiml. Silv. — Politehnica Cluj (m. B) ; 23. IV : Universitatea Cluj — Medicina București (f. A) ; 24. IV : Școala sportivă Constanța — Sănătatea Tîrgoviște (f.B) ; 28.IV : Universitatea Iași — Ceahlăul P. Neamț (f.B), Lic. N. Bălcescu Cluj — Sănătatea Arad (f.B), Politehnica Brașov — Școala sportivă Constanța (f.B.) ; 30.IV : Drapelul roșu Sibiu — Universitatea Cluj (f.A). Primele echipe sînt gazde.

Înaintea desfășurării acestor restanțe se cunosc patru echipe care au promovat în divizia A : **Inainte Timișoara, Progresul București** (m), **Universitatea Timișoara** și **I.C.F. București** (f), precum și trei echipe care au retrogradat în campionatele județene : **Creația Brașov, Dacia Brăila** (m) și **A.S.E. București** (f).

„Cupa Confecția"

Cu prilejul celei de a 20-a aniversări a înființării Fabricii de confecții „București", asociația sportivă a organizat „Cupa Confecția" la volei feminin.

Au participat echipele : **Confecția, Constructorul, Spartac** (din București) și **Drujba Varna** (R. P. Bulgaria). După disputarea jocurilor, clasamentul arată astfel : **1. DRUJBA VARNA** (R. P. Bulgaria) cu Constructorul 3—2, cu Confecția 3—2 și cu Spartac 3—1 ; 2. **Constructorul** cu Confecția 3—1 și cu Spartac 2—3 ; 3. **Confecția** cu Spartac 3—1 ; 4. **Spartac** cu Constructorul 3—2.

Cupa pusă în joc a revenit echipei Drujba Varna care a prezentat un lot omogen, cu atac variat și blocaj eficace.

V. SANDULESCU-coresp.

LA ZI — DIVIZIA B

MASCULIN, SERIA I

1.	Polit. Gl.	11	11	0	0	222-140 22
2.	Voința Buc.	11	10	0	1	187-139 20
3.	Polit. Buc.	11	5	3	3	186-180 13
4.	Ped. Bacău	11	5	2	4	167-165 12
5.	Cauciucul Oraș Gh. Gheor-Ghiu Dej	11	5	2	4	146-158 12
6.	Agr. Iași	11	4	0	7	181-184 8
7.	Polit. Bv.	11	3	2	6	193-210 8
8.	Rapid Buc.	11	2	1	8	180-187 5
9.	A.S.A. Tg. M.	11	2	1	8	153-189 5
10.	Tract. Bv.	11	2	1	8	181-244 5

MASCULIN, SERIA A II-A

1.	Met. C. Mică	11	7	1	3	176-129 15
2.	Timișul Lugoj	11	7	1	3	175-171 15
3.	Gloria Arad	11	6	1	4	179-158 13
4.	Știința Lovrin	11	5	1	5	183-151 11
5.	Univ. Tim.	11	4	2	5	163-178 10
6.	Polit. II Tim.	11	4	2	5	146-163 10
7.	Med. Tg. M.	11	4	2	5	166-188 10
8.	Tehnometal Timișoara	11	4	1	6	161-157 9
9.	Știința Petroșeni	11	4	1	6	118-171 9
10.	Univ. Cv.	11	4	0	7	171-172 8

FEMININ, SERIA I

1.	Textila Buhuși	11	10	0	1	138- 72 20
2.	I.C.F. Buc.	11	8	2	1	96- 71 18
3.	Șc. sp. Buzău	11	8	1	2	136- 91 17
4.	Școala sportivă nr. 2 Buc.	11	7	1	3	132-106 15
5.	Spartac C-ța	11	6	1	4	114- 91 13
6.	Polit. Iași	11	4	3	4	90-102 11
7.	Școala sportivă Ploiești	11	4	1	6	85- 92 9
8.	Univ. Iași	11	1	2	8	78-132 4
9.	Polit. Buc.	11	0	2	9	82-131 2
10.	Ped. Bacău	11	0	1	10	59-122 1

FEMININ, SERIA A II-A

1.	Voința Odorhei	11	10	0	1	156- 72 20
2.	C.S.M. Sibiu	11	9	1	1	109- 69 19
3.	Univ. Cluj	11	8	0	3	142- 90 16
4.	Voința Sighișoara	11	7	1	3	151- 98 15
5.	Univ. II Timișoara	11	5	1	5	105-104 11
6.	Șc. sportivă Petroșeni	11	4	2	5	129-105 10
7.	Constructorul Baia Mare	11	3	1	7	96-124 7
8.	Univ. Cv.	11	2	3	6	91-146 7
9.	Științe economice	11	2	0	9	62-145 4
10.	Univ. II Buc.	11	0	1	10	67-155 1

★

BRAȘOV, 18 (prin telefon). — În localitate s-a disputat, joi dimineața, partida restanță dintre echipele masculine Steaua și Dinamo Brașov. Evoluția proaspeților campioni continentali a fost așteptată cu interes și meciul a justificat pronosticurile, cu atît mai mult cu cît echipa din Brașov a dat o replică valoroasă redutabililor ei adversari. Victoria a revenit echipei Steaua cu 22—18 (12—8).

BASCHETUL ȘI ANONIMII SĂI

Baschetul, ca și alte sporturi, își are tradiția lui, își are o istorie a lui. Sînt mai bine de 4 decenii de cînd, în țara noastră, sportul cu mingea la coș încearcă, sub toate formele, să-și cîștige un loc mai bun sub soare. Și, ca orice sport cu tradiție, și baschetul își are eroii lui. Unii dintre aceștia, popularizați la toate nivelele, se bucură de un prestigiu binemeritat, de stima și respectul tuturor și de admirația multora dintre noi. Sînt binecunoscute atît numele cît și realizările unor antrenori ca : Constantin Herold, Alexandru Popescu, **Sigismund Ferencz**, Vasile Popescu, Constantin Dinescu, Dan Niculescu, Grigore Avachian. De numele acestor antrenori sînt legate aproape toate satisfacțiile performanțelor obținute în baschetul românesc.

Toți acești „eroi pozitivi" ai scenei baschetului nostru, au dobîndit multe realizări, pentru care au avut și binemeritate satisfacții.

Pînă aici, totul este în regulă ! Dar...

Nu tot ce s-a făcut în baschetul românesc se datorește celor „mari" de mai sus. Dimpotrivă, am putea spune că nimic din ce-au realizat bunii noștri antrenori, la nivelul performanței maxime, nu era posibil dacă n-ar fi existat... MARELE ANONIM... Marele Anonim există peste tot, în toate domeniile de activitate, oriunde se muncește. Este firesc ca și în baschet să avem... anonimii noștri. Ei sînt numeroși, dar și printre ei sînt cîțiva mai reprezentativi : ROȘU la Brașov, FÜLÖP la Tg. Mureș, MUREȘAN la Cluj, CORCIU la Pitești, BAZILIDES la Gheorghieni, GRIPP la Salonta, PETRICĂ la Constanța, MANEA, STELA RUSU, ADRIANA FLORESCU, GIURCULESCU, BENONE, toți la București. Lista poate fi mult mai lungă. Încă cel puțin tot atîția mă pot acuza că i-am trecut cu vederea.

Ce-au făcut toți aceștia ?

Au împînzit țara, de la un capăt la altul, cu elemente talentate și bine pregătite. Au făcut munca dificilă, extenuantă a pedagogului pionier. Într-un cuvînt, ei sînt „mama" cea bună care s-a sacrificat, a suferit, a muncit din răsputeri cu greutăți inerente, pentru a crește, pentru a ridica spre culmi tinerele vlăstare ale baschetului românesc. Și, pe bună dreptate, se poate spune că-și fac datoria de adevărate... mame ! Aproape nu există element dintre cei care s-au perindat prin loturile naționale care să nu fi trecut prin mîna acestor mari anonimi.

Cine este în măsură să recompenseze aceste eforturi deosebite ? Cine trebuie să caute și să găsească în permanență formele de stimulare a acestora ? Răspunsul este unul singur : în primul rînd Federația română de baschet ! Ce-a făcut F.R.B. pentru ca să-și arate recunoștința și pentru a stimula aceste cadre de nădejde ale baschetului ?

PREA PUȚIN !

Și cînd facem această afirmație, ne gîndim cît de mult le-ar fi folosit tuturor acestor „anonimi" dacă ar fi fost răsplătiți, de pildă și cu cîte-o deplasare peste hotare ca însoțitori ai echipelor naționale. Și, să recunoaștem, că posibilitățile unor astfel de deplasări au existat și există. Loturile noastre de juniori, tineret și seniori la fete și la băieți au făcut și fac în continuare nenumărate deplasări peste granițele țării. „Anonimii" pentru care pledăm întrunesc o serie de calități care-i fac deosebit de apți pentru a însoți echipele noastre naționale : sînt profesori, sînt specialiști în baschet, au rezultate cu carul, îndrăgesc baschetul și cu siguranță că vor „lua" de la alții ceea ce au mai bun și vor introduce în munca lor cotidiană.

V. BORDEIANU

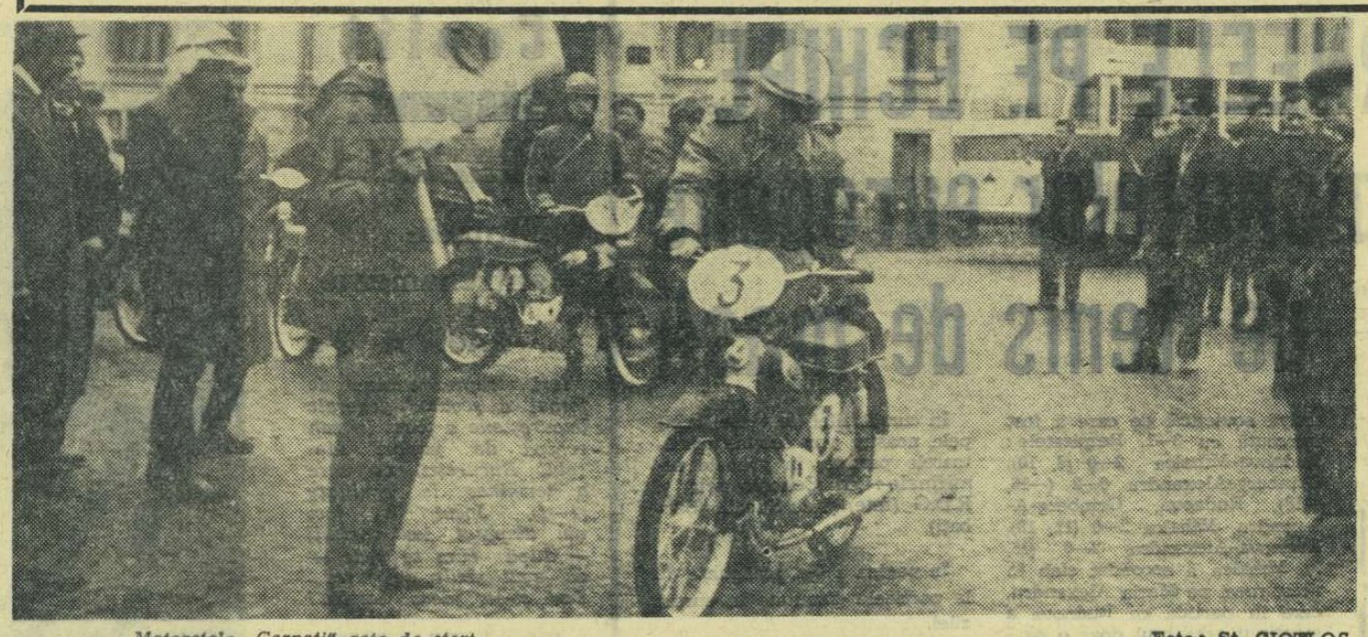

Motoretele „Carpați" gata de start

Foto : Șt. CIOTLOȘ

PANORAMIC SPORTIV INTERN

Anul trecut, „Cupa orașelor" i-a consacrat pe Cristian Tudoran și Dumitru Nemțeanu, deschizîndu-le drumul către lotul național. Înainte, Constantin Grigore, Tudor Vasile, Ion Rădăcină și alții și-au făcut cu prilejul ei ucenicia grea a pedalei.

Este o cursă de durată, bine gîndită, cu 7 întreceri oficiale, ceea ce reclamă o continuitate în pregătire. La actuala ediție, alături de centre cicliste consacrate s-au angajat în luptă și altele aflate abia la început.

Să le urăm tinerilor cicliști drum bun și vînt prielnic !

Atletismul își cultivă cu meticulozitate tradițiile. Ceea ce este foarte bine. Circuitul de marș P.T.T. — de pildă — aniversează duminică o foarte respectabilă a 23-a ediție. Pe lista celor înscriși în cursa așilor figurează neobositul și mereu tînărul maestru emerit al sportului ION BABOE (55 de ani !). Colegii săi de sport, Dumitru Chiose și Dumitru Paraschivescu, deși nu atît de vîrstnici, vor merge în cursa veteranilor. De unde se vede că tinerețea și bătrînețea rămîn — în ultimă instanță — niște noțiuni relative.

Simbătă și duminică, pentru a 19-a oară, „Cupa Metalul". Iar astăzi și mîine campionatul, cu nimic mai puțin interesant, al ICF.

Bogat sfîrșit de săptămînă pentru atletismul bucureștean.

Duminică dimineață, un plus de atenție pentru conducătorii de vehicule auto de pe șoseaua București—Alexandria. Motoretele „Carpați" — coșmarul șoferilor — își dispută etapa a doua a circuitului lor de regularitate. Să le protejăm !

Campionatele... La baschet feminin, deținătoarea titlului se cunoaște : Politehnica București. Totuși, va urma și un turneu final. Motivele ? Fetele trebuie să se pregătească pentru campionatul european (la care, între noi fie vorba, n-au nici o șansă) și niște bani trebuie cheltuiți. La volei feminin similitudinea constă numai în faptul că și aici trebuie cheltuiți niște bani — altminteri planificați — pentru turneul final. În schimb, nu se cunoaște campioana, la titlu concurînd DOUĂ echipe. Ceea ce este cu totul altceva !

Și, în sfîrșit, la handbal masculin (unul dintre puținele jocuri care ne scutește de emoțiile turneului final) Steaua evoluează pentru prima oară în Capitală după cucerirea „Cupei campionilor europeni". Adversara ei : Textila Cisnădie, ultima clasată. Ceea ce este și bine și rău în același timp...

Valeriu CHIOSE

EFORTURI COLECTIVE PENTRU DEPISTAREA ELEMENTELOR TINERE

Absența rezervelor, a tinerilor care ar trebui să umple „golul" din echipele constănțene de box, a fost dezbătută deseori în coloanele ziarului nostru. De data aceasta, ni se oferă plăcutul prilej de a consemna faptul că antrenorii din Constanța și-au unit eforturile pentru depistarea elementelor tinere, talentate, de care sportul cu mănuși de aci, duce atîta lipsă. Am constatat primele rezultate ale acestui efort, cu prilejul etapei de zonă a campionatului național de juniori.

— Formația Farul, ne-a relatat tov. *Alexandru Melicescu*, președintele comisiei județene, dădea, în ultimul timp, semne de îmbătrînire. Antrenorii, ca și noi, membrii comisiei, știam acest lucru, dar drept să spun, unele succese internaționale ale boxerilor constănțeni ne-au cam amețit. Am tras semnalul de alarmă abia cînd unii dintre pugiliști (Neagu, Stoenescu, Ameth) au părăsit definitiv ringul. Trebuia neapărat să-i convingem pe antrenori de necesitatea pregătirii și promovării cu curaj a tinerilor dornici să se afirme. După cîteva luni de muncă intensă au început să apară primii „boboci". Sînt cei pe care i-ați văzut la recenta etapă de zonă. În mod deosebit s-au distins boxerii din Constanța și Medgidia, pregătiți de antrenorii Buză și Văcaru. Dintre aceștia se detașează tinerii Dumitrașcu (egalul fostului campion european, vest-germanul Freistadt, și recent, al lui Giucă), Rușit, Decebal, Păun, Ioniță, Isaia, Filip și Pisică. De altfel, pe mulți dintre ei, spectatorii bucureșteni îi vor vedea în curînd, la finalele campionatelor naționale. Trebuie să spun însă că le trebuie mai multe meciuri de verificare.

— Într-adevăr, la „zonă" s-a observat lipsa unor astfel de meciuri. Ce vă împiedică să organizați mai multe gale amicale, de cartier ?

— Încă nu reușim să-i convingem pe antrenori de necesitatea înscrierii elevilor lor în cît mai multe reuniuni amicale. Teama — nejustificată — ca boxerii să nu fie învinși, îi determină pe antrenori să-i țină departe de ring. Dacă pînă acum comisia județeană a trecut deseori cu vederea (de ce oare ? N.R.) toanele antrenorilor, sîntem ferm decîși ca de aci înainte să luăm măsuri energice împotriva celor care neglijează pregătirea speranțelor.

R. CALARAȘANU

SUCCES, BOXERILOR DIN OLTENIȚA

Secția de box a S.N. Oltenița are, de cîteva luni, un nou antrenor : *Boris Moscalciuc*. Prima grijă a antrenorului a fost să-și amenajeze o sală corespunzătoare, pentru a asigura elevilor săi pregătirea în cele mai bune condițiuni. Cu sprijinul conducerii șantierului, al consiliului asociației sportive, boxerii de aci au acum la dispoziție o sală excelentă, dotată cu toată aparatura necesară. Boris Moscalciuc a început imediat sondaje, la școala profesională S.N.O., pentru depistarea tinerilor dornici să practice boxul. La selecție s-au prezentat mulți elevi, majoritatea în vîrstă de 16 ani. Cele mai frumoase perspective le au, după părerea antrenorului, tinerii T. Grădilă, D. Dogaru, Gh. Pană și N. Matei. La 2 mai, noua echipă de box a S.N.O. va susține în localitate, prima întîlnire de verificare, cu formația Semănătoarea București. Inimoșilor susținători ai „nobilei arte" din Oltenița le dorim mult succes.

Campionii școlilor profesionale ale M.T.A.N.A.

În zilele de 12—14 aprilie s-au desfășurat în sala Viitorul finalele campionatului de box ale școlilor profesionale din cadrul M.T.A.N.A. Au urcat treptele ringului 29 de pugiliști din localitățile București, Brașov, Cluj, Giurgiu și Ploiești. Întrecerile au fost dominate de boxerii din București (antrenor, prof M. Balaș) și Brașov (A. Cucuiatu), care au cîștigat cîte patru titluri de campioni.

Iată învingătorii, în ordinea categoriilor de greutate : Ion Cristea (Buc.), Ion Simuleac (Brașov), Zoltan Silvaș (Buc.), Paul Zlate (Giurgiu), Vasile Roșca (Brașov), Teofil Tălcală (Buc.), Ion Deac (Cluj), Ion Stoica (Brașov), Ion Chifu (Brașov), Marian Văcaru (București).

REZULTATE BUNE ÎN „CUPA 1 MAI"

Zilele trecute, poligonul Dinamo a găzduit tradiționala competiție de primăvară a trăgătorilor bucureșteni dotată cu **„Cupa 1 Mai"**. Este îmbucurător faptul că, deși la început de sezon, o serie de țintași au fost notați cu rezultate foarte bune. Dintre aceștia se detașează **Magda Borcea** cu noul ei record la proba de armă standard 3x20 focuri — junioare, precum și **echipa de pistol sport a clubului Dinamo**, care a stabilit un nou record național la juniori.

Cu ocazia acestui concurs s-a disputat pentru prima oară în țara noastră și proba de pistol standard, probă care recent a fost introdusă și în competițiile oficiale. Cel mai bun trăgător la acest gen de armă s-a dovedit a fi „vitezistul" **Marcel Roșca**, care a reușit un rezultat excelent — 568 p. (Amintim că recordul S.U.A. — unde această probă se practică de cîțiva ani — la pistol standard este 560 p !

Cîștigătorii : armă standard 60 focuri culcat seniori : 1. V. Savin (Dinamo) 591 p. Senioare : 1. Ana Goreti (Olimpia) 593 p. Juniori : 1. V. Duică (I.C.F.) 583 p. Junioare : 1. Magda Borcea (Arhit.) 577 p. Armă standard 3x20 f : seniori : 1. D. Becea (Arhit.) 566 p. Senioare : 1. Magda Borcea 561 p. Juniori : 1. N. Vlad (Ol.) 552 p. Junioare : 1. Magda Borcea 561 p — nou record național de junioare. Pistol sport juniori : 1. R. Vidrașcu (Din.) 565 p. Pe echipe : 1. Dinamo I 1 675 p — nou record național de juniori. Pistol standard : 1. M. Roșca (Din.) 568 p.

P. GORETI

STEAUA ȘI RAPID ÎNVINGĂTOARE

În campionatul republican de polo s-au desfășurat două partide. Steaua a întrecut pe I.C.F. cu 11—2 (2—0, 4—0, 3—1, 2—1)

Rapid — Progresul 2—2 (1—0, 0—0, 1—1, 1—1).

NOTĂ — DUMINICĂ ALBĂ LA CICLISM...

Scriam mai deunăzi că ne aflăm în plin sezon competițional la ciclism. Regret greșeala. De anul trecut pînă acum am uitat că nu se poți baza pe organizatorii curselor ciclista. Cînd nu gîndești te lasă... baltă. Așa au făcut și acum. Duminica aceasta — în afara întrecerii pentru tineret și juniori de la Ploiești — trebuiau să se desfășoare și întreceri pentru seniori. Una dintre ele urma să aibă loc la Giurgiu. A fost însă contramandată. „Chirurgii" bugetelor sportive au operat fondurile necesare organizării cursei și asociația sportivă Unirea s-a văzut în imposibilitate de a onora promisiunea.

La ședința comisiei de ciclism a Capitalei, nimeni nu s-a oferit să dea startul în vreo întrecere care să umple golul — nefiresc dar existent — din calendarul competițional. Și iată cum cicliștii, vrînd-nevrînd, se află în vacanță ! Avem două loturi republicane care se pregătesc (și au nevoie să se verifice) pentru o serie de competiții internaționale. Vor sta duminică și băieții lui Nicolae Voicu și alergătorii care au concurat în „Turul Marocului". Se poate spune că este mai ușor să concurezi în străinătate decît acasă. Și cînd te gîndești că polonezii, de pildă, au în calendarul competițional intern pe acest an nu mai puțin de 455 de întreceri ! Am vrea să ridicăm ciclismul la înălțimea talentului pe care-l au rutierii și pistarzii, dar nu mișcăm un deget.

Propunem federației de specialitate, comisiilor de ciclism și cluburilor cu secții de pistă și fond să folosească această „duminică albă" pentru meditație. Poate așa se vor găsi posibilități pentru îmbunătățirea calendarului competițional și pentru micșorarea vacanței forțate a alergătorilor și pauza va deveni folositoare.

Hristache NAUM

PRIMII MUGURI AI UNEI COLABORĂRI NECESARE

Cum ajută sindicatul și U.T.C.-ul asociația sportivă Unio din Satu Mare în activitatea de masă

Am reunit, deunăzi, în biroul tovarășului **C. Tașnadi**, secretarul comitetului de partid al Uzinei Unio din Satu Mare, ca la o autentică masă rotundă, pe tov. **Ștefan Ur**, secretarul comitetului de sindicat al uzinei, tov. **Vasile Mureșan**, secretarul organizației U.T.C. din uzină, tov. ing. **M. Dumitrașcu**, președintele asociației sportive Unio, tov. prof. **Anton Biro**, vicepreședinte al Consiliului județean pentru educație fizică și sport-Satu Mare.

Tema discuției : sprijinul dat de sindicat și de organizația U.T.C. asociației sportive a uzinei în promovarea activității de masă.

După cum se știe, Legea cu privire la dezvoltarea activității de educație fizică și sport stabilește sarcini precise, atît sindicatelor, cît și organizației de tineret în direcția aceasta a atragerii unui cît mai mare număr de oameni ai muncii, de tineri, în practicarea sportului, a activităților în aer liber.

REPORTERUL : În primul rînd, cum apreciați dv. activitatea sportivă de masă din această mare uzină ?

V. MUREȘAN : Am avut o oarecare activitate în timpul iernii. O competiție de popice, un concurs de șah, altul de tenis de masă și o excursie cu schiurile.

REP. : De exemplu, la această excursie, cîți participanți ați avut ?

V. MUREȘAN : Puțini. Vreo zece...

REP. : Și de ce atît de puțini ?

V. MUREȘAN : Amatori ar fi fost, dar nu am avut echipament. Mai precis, schiuri.

REP. : Și acum, în acest început de primăvară, ce activitate aveți ?

V. MUREȘAN : Cîteva partide de fotbal între secțiile uzinei. Vom începe, zilele acestea, însă, popularizarea și înscrierile pentru Crosul Tineretului.

REP. : Acestea fiind în ultima vreme realizările dv. în domeniul activității sportive de masă, ce așteptări aveți ? Considerați că sînt satisfăcătoare ?

Ing. DUMITRAȘCU : Desigur că nu. Trebuie să recunoaștem că în 1967 și în primele luni din 1968 am fost în regres față de anii trecuți.

REP. : Să sperăm că nu este o recunoaștere de circumstanță...

Ing. DUMITRAȘCU : Nu. Și ca să vă convingeți că ne-a preocupat, în ultima vreme, ameliorarea acestei activități, o să arăt ce măsuri am și luat în acest scop. Aș pune în fruntea lor angajarea cu sprijinul direct al comitetului sindicatului uzinei, a unui instructor sportiv care să se ocupe exclusiv de organizarea activității de masă. El și-a început activitatea de circa o lună de zile.

REP. : Ce v-a determinat să adoptați această soluție ?

Ing. DUMITRAȘCU : Secțiile noastre de performanță sînt încadrate, în general, cu antrenori care au numai o jumătate de normă. Aportul lor la activitatea de masă era, bineînțeles, foarte redus. De asemenea, cei doi activiști salariați ai asociației nu puteau cuprinde decît problemele secțiilor de performanță.

Aș vrea să relev, acum, un alt aspect al acțiunii pe care o întreprindem pentru a reînviora activitatea de masă la Unio. Conducerea asociației a stabilit, împreună cu organizația U.T.C. din uzină, să realizeze un curs rapid de pregătire sportivă pentru uteciștii aleși responsabili sportivi. Se vor preda elemente de bază din regulamentele principalelor sporturi, noțiuni de organizare a competițiilor ș.a.m.d.

În sfîrșit, ne-am decis să renunțăm la programele competiționale pe lungă durată, și vom stabili calendare trimestriale, concrete, prevăzînd acțiunile, locul desfășurării, număr de echipe sau participanți, cine răspunde de organizare etc.

REP. : În momentul de față s-a precizat ceva din acest calendar ?

Ing. DUMITRAȘCU : El va fi axat pe întrecerile din Crosul Tineretului, din „Cupa Tineretului", „Cupa Metalurgistului" și „Cupa 1 Mai".

REP. : Așadar, U.T.C.-ul a mobilizat tinerii la cîteva competiții și o excursie, sindicatul a sprijinit angajarea unui instructor pentru activitatea sportivă de masă. Aportul lor nu s-a manifestat și pe alte planuri ? De exemplu, realizarea unor amenajări sportive simple ?

V. MUREȘAN : Am colectat cu tinerii fier vechi și cu suma primită am cumpărat echipament sportiv.

ȘTEFAN UR : Am vrea să amenajăm o bază sportivă, dar nu avem unde. În curtea uzinei spațiul este destul de redus. Lîngă club, nu mai avem loc. Dorința noastră este să ni se atribuie, prin apropiere, un teren — măcar temporar — ca să putem amenaja pe el o bază simplă.

★

Epilog. În ajunul acestei discuții, ziarul local „Cronica sătmăreană" publica un articol referitor la sistematizarea localității, devenită reședință de județ și municipiu. Și autorul articolului amintea că acest oraș cu vechi tradiții sportive merită să aibă o sală de sport și un bazin acoperit. De acord ! Dar pînă la aceste realizări, Consiliul popular al municipiului Satu Mare ar trebui să găsească posibilitatea afectării unor terenuri pentru amenajări sportive simple.

O activitate sportivă nu se poate desfășura numai pe aria entuziasmului unor oameni. Ea are nevoie și de aria concretă, palpabilă, a terenului pe care să se joace volei sau fotbal, pe care să se înalțe un portic de gimnastică.

S. BONIFACIU

CEL MAI IEFTIN MIJLOC DE TRANSPORT PENTRU BĂRBAȚI, FEMEI, COPII

Bicicleta TOHAN pentru bărbați 699,50 lei
Bicicleta TOHAN pentru femei 712,80 lei
Bicicleta SUPER pentru bărbați 865,00 lei
Bicicleta FELICIA pentru femei 880,00 lei
Bicicleta TURIST pentru bărbați 855,00 lei
Bicicleta JUNIOR pentru bărbați 699,50 lei
Bicicleta JUNIOR pentru femei 712,80 lei
Bicicleta PIONIER pentru copii 559,50 lei

SE VÎND ȘI CU PLATA ÎN RATE

CONCURSURI... REZULTATE...

SIBIU. — Concurs pe pista stadionului Metalul, cu participarea atleților din Sibiu, Brașov, Cisnădie. Mediaș. Se pare că, în sfîrșit, activitatea atletică sibiană începe să iasă din hibernare. Cîteva rezultate: JUNIORI I — **3000 m**: I. Mureșan (S) 9:44,6; **greutate 6 kg**: I. Ilea (S) 13,10; JUNIORI II — **80 m**: Ad. Toma (S) 10,0; **lungime**: K. Gökel (M) 5,94; **greutate 5 kg**: V. Neacșu (S); JUNIOARE II — **300 m**: U. Herbert (S) 46,0; **lungime**: M. Sava (B) 4,86. (I. Ionescu — coresp. principal).

CLUJ. — Peste 220 de atleți din Cluj și Bistrița, la concursul organizat de C.S.M. pe stadionul Clujeana. JUNIORI I — **100 m**: A. Darvaș 11,3; **200 m**: A. Darvaș 22,7; **400 m**: L. Molnar 52,3; **3000 m**: I. Irimieș 9:22,2. Fr. Lőrinczi 9:24,8; **3 km marș**: G. Rus 15:08,0; **4 x 400 m**: C.S.M. 3:32,0; JUNIORI II — **100 m**: V. Majdik 11,5; **200 m**: V. Majdik 22,8; **300 m**: N. Szakacș 37,8; **1000 m**: N. Kanizsai 2:47,0; **suliță**: V. Ambruș 44,62; JUNIOARE I — **400 m**: A. Jacob 59,8; **800 m**: A. Biro 2:29,8; JUNIOARE II — **300 m**: V. Ban 45,0; **500 m**: V. Ban 1:24,6; **lungime**: R. Baciu 4,76; FETIȚE — **300 m**: R. Petruș 45,0; **înălțime**: D. Grumăzescu 1,40. (P. Naghi — coresp.).

BUCUREȘTI. — O dată cu disputarea etapei a IV-a, a luat sfîrșit competiția de marș „Cupa Primăverii". Iată cîștigătorii individuali: ÎNCEPĂTORI — Gh. Habără (P.T.T.); JUNIORI II — Al. Stanca (P.T.T.); JUNIORI I — C. Staicu (P.T.T.); SENIORI — M. Perșinaru (P.T.T.). Pe echipe a cîștigat P.T.T. (N. Nicolae — coresp.).

PITEȘTI. — Peste 150 atleți din județul Argeș, pe stadionul „Strand". Rezultate bune pentru început de sezon: FETE — **100 m**: V. Dinu 12,6; **200 m**: A. Ciobanu 27,0; **80 mg**: V. Dinu 12,1; **disc**: M. Vasilescu 46,40; BĂIEȚI — **800 m**: N. Milea 2:01,0; **5000 m**: Al. Negescu 15:38,0; **110 mg**: I. Dumitrașcu 15,6; **10 km marș**: I. State 52:00,0. (I. Feteanu — coresp. principal).

DE LA UN BUT LA ALTUL

● La Timișoara, rugbyștii de la **C.U. Clermont Ferrand** au fost întrecuți de **Universitatea**, în ultimul meci al turneului lor în România, cu scorul de 16—3 (8—0). Jocul a fost foarte frumos și i-a prilejuit liniei de treisferturi timișorene crearea a numeroase faze spectaculoase. (P. Arcan — coresp. principal).

● **Olimpia** a fost performera etapei de duminică din cadrul seriei I. Întîlnind formația **Tînărul petrolist** din **Ploiești**, rugbyștii bucureșteni au obținut o victorie netă cu 17—0 (3—0). Tot în seria I, **Arhitectura** a terminat la egalitate cu **S.N.O.**: 3—3 (3—0), iar **A.S.E.** a realizat, de asemenea, un rezultat nedecis, cu **I.P.G.G.**: 6—6 (3—6).

În seria a II-a, cel mai bine s-a comportat **Rapid**, care a întrecut echipa **Politehnicii** cu 11—0 (0—0). Confirmînd forma bună pe care o deține, echipa **Institutului de construcții** a adăugat o nouă victorie în palmares, de data aceasta în dauna formației **I.C.F.**, cu 14—3 (6—3). Un rezultat surpriză l-a reușit **Foresta Pitești**: jucînd în Capitală, cu **Aeronautica**, rugbyștii oaspeți au terminat victorioși: 12—3 (6—0)!

● În seria formațiilor de tineret, scorul etapei l-a realizat **Clubul sportiv școlar**, care a dispus cu 23—3 (14—0) de **Dinamo**. **Steaua** a întrecut pe **Progresul** cu 14—9 (6—5), iar **Constructorul** pe **Gloria** cu 3—0 (3—0).

● În competiția de juniori în XV, **Gloria** a învins la scor pe **Progresul**: 31—3 (11—3). La un scor asemănător a cîștigat și **Constructorul** partida cu **Clubul sportiv școlar**: 20—0 (12—0). Etapa de duminică a consemnat o nouă victorie a **Școlii sportive nr. 2**, în fața **Rapidului**, cu 11—0 (3—0). **Steaua** a întrecut cu 5—0 (5—0) pe **Dinamo**, iar **Grivița Roșie** pe **Olimpia** cu 9—3 (3—0).

● La rugby în VIII, trei meciuri deosebit de interesante, ca evoluție a scorului îndeosebi: **Dinamo — Școala generală nr. 64** 15—9 (3—6), **Grivița Roșie — Rapid** 12—3 (9—0) și **Școala sportivă nr. 2 — Școlarul 24—12** (9—3).

SÎMBĂTĂ ȘI DUMINICĂ ÎN CAPITALĂ

● **SÎMBĂTĂ: terenul Metalul** (pantelimon), ora 16: Metalul București — Politehnica București divizia B); **stadionul Progresul, ora 15**: Progresul — Rapid (tineret), ora 16,45: Steaua — Dinamo București (tineret);

● **DUMINICĂ: stadionul 23 August, ora 15**: Progresul — Rapid, ora 17: **Steaua** — Dinamo București (ambele în divizia A); **terenul Electronica**, ora 10: Electronica Obor — Victoria Roman (divizia B); **terenul Laromet**, ora 10: Rapid C. F. București — T.U.G. București (divizia C); **terenul Timpuri noi, ora 10: Flacăra roșie** București — Viitorul Fieni (divizia C).

● **Toate partidele din divizia A, ce se vor disputa în celelalte orașe în zilele de 21 și 28 aprilie, vor începe la ora 17.**

SUSPENDĂRI...

Meciul Chimia Tr. Măgurele — S. N. Oltenița, din cadrul diviziei C, se va disputa pe terenul din Alexandria, deoarece terenul echipei Chimia a fost suspendat pe o etapă pentru incidentele petrecute la jocul cu Rapid C.F. București, din 7 aprilie.

Din surse autorizate aflăm că jucătorul Cornel Pavlovici de la A.S.A. Tg. Mureș a fost scos din echipă. Motivele? Nerespectarea orelor de antrenament, atitudine necorespunzătoare față de coechipieri și public, viață extra-sportivă necorespunzătoare.

PRONOSTICUL NOSTRU

(Etapa din 21 aprilie 1968)

1. Steaua — Din. Buc.	x 1
2. Progresul — Rapid	x x
3. „U" Cluj — Farul	1 2
4. Din. Bacău — F.C. Argeș	x x
5. Jiul — A.S.A. Tg. M.	1 2
6. Steagul r. — U.T.A.	1 x
7. Petrolul — „U" Craiova	1 2
8. C.F.R. Pașcani — Politehnica Galați	1 1
9. Chimia Rm. V. — Ceahlăul	1 1
10. A.S. Cugir — Vagonul	x 1
11. Polit. Tim. — Crișul	1 x
12. C.F.R. Arad — C.F.R. Timișoara	x 1
13. Met. Huned. — Gaz m.	1 x

Coloana a II-a: pronosticul pentru premiile suplimentare.

fotbal

EXCEPȚIONALĂ DĂRUIRE...

Vagonul Arad și Dinamo Bacău au făcut miercuri la Sibiu o bună propagandă fotbalului. La sfîrșitul celor 120 de minute de joc, cei peste 8 000 de spectatori aplaudau la scenă deschisă. Aveau toate motivele.

Azi, la 24 de ore de la acest meci, deci după ce spiritele luptei sportive s-au potolit, fără a fi influențați de atmosfera entuziastă de pe stadion, putem afirma cu tărie că am asistat la unul dintre cele mai frumoase meciuri din ultimii doi-trei ani. Pe dinamoviștii băcăuani îi așteaptă duminică un meci greu, cu F. C. Argeș. Argădenii mai au încă de luptat pentru a-și asigura promovarea în divizia A. Dar nici unii, nici alții nu s-au menajat în meciul de Cupă, au dat totul, arătîndu-ne că echipele noastre pot juca fotbal mai bine decît ne-au arătat în ultimul timp. Au fost realizate faze frumoase, de un bun nivel tehnic. Iar cînd carențele de ordin tehnic — care mai există, desigur, la cele două echipe — mai apăreau, acestea au fost suplinite printr-o putere de luptă exemplară. În prelungiri, ca rezultat al unei bune pregătiri fizice, s-a jucat într-un ritm sufocant, de parcă atunci începuse meciul. De mult nu i-am mai văzut pe fotbaliștii noștri luptînd cu atîta dăruire, animați de dorința de a se autodepăși. Dîrzenia lui Macavei (a cărui comportare poate constitui un exemplu pentru mulți jucători din divizia A), Mülrod, Lenard, Nunweiller IV, Dușan și Ene Daniel — care au fost cei mai buni de pe teren — a contaminat ambele formații. Iată ce înseamnă o excepțională dăruire, adevărata luptă sportivă. Numai așa fotbalul nostru poate reveni pe pozițiile cerute de condițiile ce i-au fost asigurate, de spectatorii aceștia entuziaști, care atunci cînd e cazul, nu sînt de loc zgîrciți în aplauze. Așa cum s-a întîmplat la Sibiu.

C. ALEXE

DEBUT SATISFĂCĂTOR

După surprizele neplăcute pe care le-a avut, în ultimul timp, cu unii arbitri cu vechi „state de serviciu", Colegiul central al arbitrilor a făcut un act de curaj: a promovat la „centru" într-un meci între două echipe din categoria A, pe un tînăr „cavaler al fluierului" — N. Petriceanu. Iar acest debut a avut loc cu prilejul unei partide DECISIVE, cum sînt toate jocurile de Cupă, în care se întreceau două formații bucureștene între care s-a creat, de-a lungul anilor, o pasionantă rivalitate sportivă: Steaua și Progresul. Un meci tare, cu alte cuvinte.

În ziarul nostru de ieri, cronicarul meciului, Călin Antonescu, a apreciat arbitrajul lui N. Petriceanu ca *satisfăcător*. Și, într-adevăr, în linii generale, așa a fost, ceea ce este încurajator pentru un arbitru tînăr care vrea, desigur, să se afirme. Acest lucru depinde numai de el, de autoritatea, de competența, de spiritul de imparțialitate care îl va anima. Altfel, vom avea un arbitru în plus supus, pe bună dreptate, focului criticii.

Și miercuri, de altfel, N. Petriceanu a comis unele greșeli. El a dat cîteva decizii inverse, care n-au influențat însă jocul și cu atît mai puțin rezultatul.

În ansamblu, cum s-a spus, un arbitraj satisfăcător (marcat de nota sa de autoritate, de felul cum a fost aplicată legea avantajului, de justa apreciere la faza din repriza a II-a, cînd înainte de a fi faultat de fundașii Stelei, Georgescu își împinsese adversarii. Deci nu 11 metri, cum a reclamat publicul, ci, dimpotrivă, penalizarea înaintașului de la Progresul).

Jack BERARIU

„Ce mai vrei? Mingea-i la mine!" — pare să spună Haidu lui Mateianu

Foto: A. NEAGU

POST-SCRIPTUM LA CUPĂ

DĂRUIRE...

Vagonul Arad și Dinamo Bacău au făcut miercuri la Sibiu o bună propagandă fotbalului. La sfîrșitul celor 120 de minute de joc, cei peste 8 000 de spectatori aplaudau la scenă deschisă. Aveau toate motivele.

Azi, la 24 de ore de la acest meci, deci după ce spiritele luptei sportive s-au potolit, fără a fi influențați de atmosfera entuziastă de pe stadion, putem afirma cu tărie că am asistat la unul dintre cele mai frumoase meciuri din ultimii doi-trei ani. Pe dinamoviștii băcăuani îi așteaptă duminică un meci greu, cu F. C. Argeș. Argădenii mai au încă de luptat pentru a-și asigura promovarea în divizia A. Dar nici unii, nici alții nu s-au menajat în meciul de Cupă, au dat totul, arătîndu-ne că echipele noastre pot juca fotbal mai bine decît ne-au arătat în ultimul timp. Au fost realizate faze frumoase, de un bun nivel tehnic. Iar cînd carențele de ordin tehnic — care mai există, desigur, la cele două echipe — mai apăreau, acestea au fost suplinite printr-o putere de luptă exemplară. În prelungiri, ca rezultat al unei bune pregătiri fizice, s-a jucat într-un ritm sufocant, de parcă atunci începuse meciul. De mult nu i-am mai văzut pe fotbaliștii noștri luptînd cu atîta dăruire, animați de dorința de a se autodepăși. Dîrzenia lui Macavei (a cărui comportare poate constitui un exemplu pentru mulți jucători din divizia A), Mülrod, Lenard, Nunweiller IV, Dușan și Ene Daniel — care au fost cei mai buni de pe teren — a contaminat ambele formații. Iată ce înseamnă o excepțională dăruire, adevărata luptă sportivă. Numai așa fotbalul nostru poate reveni pe pozițiile cerute de condițiile ce i-au fost asigurate, de spectatorii aceștia entuziaști, care atunci cînd e cazul, nu sînt de loc zgîrciți în aplauze. Așa cum s-a întîmplat la Sibiu.

C. ALEXE

NAȚIONALA DE TINERET — ANTICAMERA MARELUI FOTBAL

INTERVIUL NOSTRU CU DINCĂ SCHILERU, ANTRENORUL REPREZENTATIVEI DE TINERET

Antrenorul naționalei de tineret se află într-o postură privilegiată. Nu trebuie să califice echipa în vreo competiție oarecare, nu i se pretind, propriu-zis, rezultate, o victorie e binevenită, o înfrîngere nu declanșează discuții zgomotoase. Are, în schimb, obligația să pregătească jucători, să modeleze mari personalități fotbalistice. Cum apreciați această responsabilitate?

— Mai puțin primejdioasă, dar foarte dificilă. Naționala de tineret este anticamera marelui fotbal. Jucătorii trebuie învățați aici multe lucruri: spiritul fotbalului modern, tactica sa și cum să se comporte dincolo de pragul anticamerei, în perimetrul marelui fotbal.

— Anumite mentalități nefaste au secerat multe talente viguroase din generațiile de fotbaliști tineri. Există premise ca fenomenul să nu se mai repete?

— Da, dar persistă o serie dintre aspectele care au generat în rîndurile tinerilor fotbaliști lipsa de luciditate, abateri grave, plafonări. Una dintre soluții ar fi severitatea extremă (din partea antrenorilor, conducătorilor de secții) față de fiecare fotbalist — speranță, măsuri prompte împotriva celor ce încep să devieze de la linia de conduită normală. În lotul de tineret nu voi chema fotbaliști (oricît de talentați), care fumează, beau sau sînt neserioși, superficiali, boemi. Activitatea unui antrenor de reprezentativă (fie ea și de tineret) depinde în mare măsură de atmosfera din secțiile de fotbal. Dacă acolo nu se va lucra la fel, eforturile noastre vor fi un fel de picături căzute în deșert.

— Utilizați dorința de afirmare, trăsătură proprie tineretului, drept ghid în activitatea dv?

— Cu discernămînt. Există o dorință de afirmare formală, verbală. Ne interesează numai cea exprimată prin fapte. Cum joacă, cum se antrenează, cum se comportă tînărul fotbalist — acestea contează. Restul reprezintă automatisme verbale, de care jucătorii fac mereu uz în situații oficiale.

— În rîndurile tinerei generații de fotbaliști cunoașteți talente excepționale, care anunță mari fotbaliști?

— Actualii jucători tineri îmi par mai receptivi, mai sîrguincioși. Dar, printre cei foarte mulți (între 20—21 de ani), văzuți de mine, nu pot afirma că se află prea multe viitoare vedete. Adevărul este că nici nu aveau de unde și cum să apară, dacă ne gîndim în ce atmosferă de dezinteres au jucat fotbal copiii și juniorii.

— Astă-toamnă am învins echipa de tineret a Ungariei cu 3—0, și am terminat la egalitate, în deplasare, cu formația similară a R. F. a Germaniei. Și în alte ocazii am cîștigat, cu tinere garnituri românești, partide cu echipe prestigioase. Peste ani, vom păstra, cu victorioșii de acum, echilibrul sau ascendentul valoric actual?

— Niciodată nu l-am păstrat, iar fenomenul are rădăcini adînci. Vă referiți la ofilirea tinerilor noștri fotbaliști, reeditată mereu și în proporții alarmante. Jucătorii noștri, cei în jurul vîrstei de 20 de ani, nu înțeleg niște adevăruri majore despre viață și despre fotbal. Varga, de la Dinamo București, de exemplu, a fost înzestrat excepțional. Pe cînd era junior, mulți au prezis că va ajunge un fotbalist de talie europeană. Dar, niște influențe nefaste și toleranța arătată față de primele sale abateri l-au condus pe drumuri foarte greșite. Suspendat de cîteva ori și iertat, Varga cădea mereu în recidivă, neînțelegîndu-și menirea, răspunderea față de public, față de familie, față de el. În acest timp, posibilitățile și randamentul său au diminuat treptat. În ultima vreme, Varga s-a trezit, înțelegînd toate greșelile sale și perspectivele neplăcute care se apropiau. Acum, fotbalistul Varga duce o viață normală. S-a căsătorit, are un copil, e student la I.C.F., se antrenează cu sîrguință și are o conduită corectă. Ne bucurăm din toată inima. Dar pierzînd atîția ani, probabil că nu va mai putea realiza performanțele la care i-ar fi dat dreptul talentul. După aceeași schemă au dispărut sau au rămas la jumătatea drumului mulți fotbaliști, care la 18—19 ani erau la fel de valoroși ca și viitoarele vedete din restul Europei. Dobrin începuse la fel. Mare talent, dar foarte indisciplinat. Din fericire, se pare că Dobrin a înțeles adevărul mai repede decît Varga. Ajutat de cei din jur și ajutîndu-se singur, piteșteanul e acum, la 20 de ani, o vedetă muncitoare, conștientă de toate responsabilitățile sale. În comparație cu Varga, Dobrin reprezintă poate expresia evoluției bune a mentalității tinerilor noștri fotbaliști. În orice caz, îmi place să cred acest lucru.

— Cum veți investiga și utiliza noul rezervor de jucători din echipele de tineret, de curînd reînființate?

— Mă voi folosi de „antene" proprii și voi consulta pe colegii mei de la cluburi. Este singura formulă pentru o selecție judicioasă și pentru a realiza o pregătire substanțială. Din echipele de tineret vor fi aleși jucători pentru a doua reprezentativă de „speranțe" (va cuprinde fotbaliști de 19—21 de ani). Adevărata națională de tineret vom alcătui-o, în majoritate, din jucători titulari în echipele diviziei A. Cei mai valoroși fotbaliști, sub 23 de ani, joacă deja în primele garnituri. Vor fi, precum vedeți, două echipe reprezentative, formate din jucători care au terminat perioada junioratului, dar n-au depășit 23 de ani.

— Veți lucra cu tineri, maleabili ca jucători. În spiritul cărei concepții tactice îi veți structura? Veți încerca să faceți din ei niște fotbaliști multivalenți?

— Sînt adeptul spiritului ofensiv și voi încerca să-l impun și reprezentativelor de tineret. Asigurarea securității porții, prin aglomerare, și a forței ofensive, prin revenire masivă în terenul advers, se pot realiza numai printr-o mare mobilitate a liniilor echipei. Dacă nici pe jucătorii tineri nu-i vom scoate din limitele tradiționale ale posturilor și nu-i vom obișnui să participe, în măsura cuvenită, la fiecare acțiune de atac și de apărare, atunci nici în anii următori nu vom avea echipe care să demonstreze că înțeleg esența fotbalului modern. Voi fi preocupat și de problema creșterii unor jucători multivalenți, obligîndu-i să cunoască pe lîngă atribuțiile postului pe care sînt specializați, și pe cele ale posturilor vecine. Tot la acest deziderat se referă și intenția de a-i obișnui să cunoască 2—3 variante tactice, pe care la nevoie să le joace de la meci la meci, sau în cursul aceleiași partide. Satisfacție nu vom încerca decît atunci cînd vom putea oferi echipei naționale jucători tineri, buni atleți, fini tehnicieni și tacticieni.

— Vă rugăm să ne comunicați partidele internaționale programate pentru anul acesta.

— Tineretul va juca numeroase meciuri internaționale cu reprezentativele similare ale altor țări. În țară, cu Austria la 9 octombrie și cu R.S.F. Iugoslavia, la o dată ce se va hotărî ulterior. Vom fi oaspeți la 1 mai în Polonia, la 23 mai în Suedia, unde vom juca în localitatea Västeras, apoi în U.R.S.S., în R. D. Germană și în R. F. a Germaniei, la date ce urmează să le tratăm cu partenerii. După cum vedeți, un program consistent, care va permite speranțelor noastre să capete uzanța fotbalului internațional.

Interviu realizat de
Remus BOGDAN

COPIII RĂSPUND PREZENT

IERI, ULTIMELE ANTRENAMENTE

Datorită programării, în ultimul moment, a meciului internațional de rugby în deschiderea jocului de Cupă de miercuri, ultimele meciuri de antrenament ale reprezentativelor școlare bucureștene s-au desfășurat ieri, în cuplaj, pe terenul 23 August II, cu începere de la orele 15.

În prima partidă, selecționata școlilor generale a pus la grea încercare echipa de juniori a Metalului, pe care a condus-o mult timp cu 1—0, prin golul marcat de Tepeluș. Întîlnirea a fost disputată, elevii (s-a rulat întregul lot) s-au mișcat frumos în teren, dovedind o bună pregătire tehnică, dar au jucat prea puțin extremele, înghesuind majoritatea mingilor spre Năstase și Batacliu. Oricum, „comandamentul" echipei, condus de cunoscutul internațional Titus Ozon are mai puține probleme în alcătuirea formației decît conducerea tehnică a lui „L" București. „Școlarii" vor începe duminică cu următorul 11: **Gabriel — Dobrău, M. Eugen, Boiț, Drăgulici, Tepeluș, Cristache, Deacu, Batacliu, Năstase, Trandafilos.**

În continuare, „L" București a întîlnit pe Mașini-Unelte, din campionatul orășenesc, echipă care a pus numeroase probleme liceenilor. Meciul a fost plăcut, remarcîndu-se ardoarea cu care componenții reprezentativei liceelor au țintit un loc în prima garnitură. Cei trei antrenori, E. Iordache, I. Kluge și Gh. Timar deși au încă dubii asupra postului unor jucători, au reușit să alcătuiască echipe destul de omogene, care au dat o partidă bună de fotbal. Au evoluat: **Dragnea — S. Mocanu, Matei, Condurache, D. Mocanu, Popescu, Ionescu, Rădulescu, Iordache, Belea, Petreanu.**

În consecință, un antrenament foarte util, care, după nivelul jocurilor disputate, promite partide atractive în cuplajul de duminică.

IMPORTANT DE REȚINUT!

● Duminică, formațiile școlilor generale **BUCUREȘTI — CLUJ** vor intra pe gazonul verde al stadionului la **ORA 8,45.** Micii fotbaliști vor păși spre centrul terenului în tempoul voinicesc al **RENUMITEI FANFARE A „PALATULUI PIONIERILOR".**

● În pauza primei reprize (9,30—9,40) vom urmări o spectaculoasă întrecere: **UN NUMĂR DE 16 ECHIPE ȘCOLĂREȘTI ȘI VOR MĂSURA FORȚELE LA TRACȚIUNEA CU FRÎNGHIA!**

● S-a stabilit ca partidele revanșă să aibă loc **DUMINICĂ, 28 APRILIE.** Se înțelege, **LA CLUJ.**

● Liceenii clujeni vor purta echipamet **ROȘU, CU DUNGI ALBASTRE.** Cei mici (școlile generale) — **ALB, CU DUNGI NEGRE.**

● Duminică, în ziua meciului, **SE VOR GĂSI BILETE LA CASELE STADIONULUI DIN DEALUL SPIRII.**

● Regulamentul acestor partide școlărești de fotbal prevede: **ÎN CAZ DE EGALITATE PERFECTĂ** (după meciurile de la Cluj) **FIECARE ECHIPĂ VA BENEFICIA DE 11 LOVITURI DE LA 11 METRI!** Cu alte cuvinte, toți jucătorii (inclusiv portarii) vor executa cîte un penalti. Echipa care va reuși să înscrie cele mai multe goluri — **ESTE DECLARATĂ ÎNVINGĂTOARE!**

ȘI TOTUȘI... DE CE SE OPUNE COLEGIUL CENTRAL AL ARBITRILOR?

Confruntarea de opinii — căreia presa noastră îi ține larg deschise coloanele sale — nu poate fi concepută decît într-un context de înaltă principialitate, corectitudine și sinceritate. Dezgolită de aceste indispensabile trăsături caracteristice, o asemenea confruntare — mai ales cînd este și publică — se transformă într-o entitate fără conținut, care seamănă confuzie în masa celor care o urmăresc.

Așa este cazul articolului „COLEGIUL CENTRAL AL ARBITRILOR SE OPUNE. DE CE?", publicat de curînd în ziarul „Sportul", sub semnătura președintelui Colegiului central al arbitrilor de fotbal — tovarășul Andrei Rădulescu — care, prin inexactitățile pe care le conține, dezinformează opinia noastră sportivă.

Iată de ce:

— În articol, autorul afirmă că **„Colegiul de arbitri al municipiului București propune, susține și insistă pentru majorarea lotului arbitrilor bucureșteni"**, deși acest lucru nu este cîtuși de puțin conform cu realitatea. Pentru că, atît în discuțiile purtate cu membrii colegiului municipal, la care a participat și președintele Colegiului central, tov. Andrei Rădulescu, cît și în articolul profesorului Traian Tomescu — metodist de fotbal al Consiliului municipal București pentru educație fizică și sport, Colegiul nostru NU A PUS NICIODATĂ PROBLEMA MAJORĂRII LOTULUI DE ARBITRI BUCUREȘTENI. Dimpotrivă, încă de la început, Colegiul nostru, conștient de urmările negative ale măririi lotului divizionar de arbitri, a pus problema ÎMPROSPĂTĂRII, A ÎNLOCUIRII unui număr de 14 arbitri care au o vîrstă înaintată și s-au plafonat, cu elemente tinere, talentate, de perspectivă.

Dar, autorul citat nu se oprește aici. Nici mai mult, nici mai puțin, el afirmă că **„în ceea ce privește promovarea unor arbitri tineri și capabili, Colegiul central este oricînd de acord să-i înlocuiască, pe baze principiale, pe acei arbitri din lotul divizionar care s-au dovedit necorespunzători, cu alții a căror valoare și capacitate justifică acest lucru".**

În vorbe, Colegiul central se declară de acord cu înlocuirea celor 14 arbitri necorespunzători. În fapt, face totul pentru a opri acest lucru.

Este ciudat, de asemenea, faptul că în replica sa, tov. Andrei Rădulescu readuce în discuție problema numărului mare de arbitri bucureșteni componenți ai lotului divizionar, învinuind colegiul nostru de acest lucru. În schimb, nu amintește nimic de faptul că Colegiul central al arbitrilor, în fruntea căruia se află însuși tov. Andrei Rădulescu, a introdus în lotul divizionar, direct din școală, fără știrea colegiului municipal, un număr de 30 de arbitri pe motiv că sînt foști jucători de performanță, dar care nu au nici o practică în arbitraj. Mai mult, deși dovedește înclinații pentru statistică, semnatarul articolului menționat nu-și face elementara socoteală că cei 30 de arbitri introduși în lot CONTRAR TUTUROR UZANȚELOR reprezintă 1/3 din lotul divizionar bucureștean.

Foarte stranie ni se pare optica președintelui Colegiului central în ceea ce privește formarea loturilor. Pe de o parte, el afirmă că criteriul determinant pentru cooptarea unui arbitru în lotul divizionar este **VALOAREA** sa. Pe de altă parte, însă, comentînd datele rezultate din tabloul statistic pe care îl prezintă în articol, se referă la necesitatea unei corelări a numărului de arbitri bucureșteni față de numărul arbitrilor din celelalte localități ale țării. Autorul, însă, raportează procentul de arbitri din lot la numărul de arbitri existenți în localitatea respectivă, și nu — cum este normal — la numărul echipelor și ai jucătorilor, la populația din județul respectiv, la valoarea fotbalului practicat și ponderea acestuia în fotbalul nostru etc.

De aceea, este firesc să ne întrebăm: oare selecția arbitrilor se rezumă la o relație statistică atît de săracă în conținut, cum ne-o prezintă autorul articolului citat? Eu cred că nu.

Și apoi, președintele Colegiului central al arbitrilor nu-și precizează poziția: este pentru sau împotriva aplicării principiului **selecției după valoare a arbitrilor?**

Și, pentru a întregi tabloul neclar al părerilor exprimate în articolul său, tov. Andrei Rădulescu uzează în „post-scriptum" și de puțin umor. Reținînd **„propunerea privind compunerea Colegiului central al arbitrilor din arbitri vîrstnici, care nu mai conduc jocuri"**, el consideră că ar fi bine ca această sugestie să se experimenteze mai întîi la colegiul municipal de arbitri.

Se poate și așa. Dar nu trebuie uitat că dacă arbitrii activi — membri ai Colegiului central — fac frecvente deplasări în străinătate (de exemplu, A. Rădulescu s-a deplasat în 1967 în Turcia, Finlanda și Iugoslavia și la începutul anului 1968 în Izrael, avînd în perspectivă și o deplasare la Paris), arbitrii activi din Colegiul nostru, în cazul cînd nu sînt delegați la jocuri divizionare, arbitrează în campionatul municipiului București, pe terenuri cum sînt: Viscoza, Granitul, Laromet, Popești-Leordeni, Buftea, Comuna Roșu etc. Iată de ce autorul articolului citat manifestă atîta grijă pentru arbitrii din Colegiul municipiului București, care cu multă pasiune își dedică o mare parte din timpul lor liber unei munci cu **ADEVĂRAT** obștești.

Constantin PETREA
președintele Colegiului de arbitri de fotbal al municipiului București

N. R. **În afară de articolele publicate pînă acum pe această temă, redacția a primit și alte materiale legate de problema arbitrajului, sub toate aspectele sale: delegări, competența sau incompetența unor arbitri, modul cum acționează Colegiul central al arbitrilor. Sînt probleme deosebit de importante, care afectează un sector vital pentru bunul mers al activității fotbalistice. Asupra tuturor acestor aspecte, ne vom spune cuvîntul într-un articol viitor.**

Actualitatea internațională

DE LA TRIMIȘII NOȘTRI SPECIALI

C. COMARNISCHI, transmite din Lyon:

DOUĂ „MARATOANE" ÎN PRIMELE SEMIFINALE

Prin disputarea tuturor întrecerilor din grupele preliminare, marea competiție continentală a intrat în **faza turneelor semifinale,** pentru desemnarea celor două campioane ale **probei pe echipe.** Reprezentativele țării noastre și-au cîștigat dreptul de a participa în aceste semifinale marți noaptea, cînd au învins, fără dificultăți, formațiile olandeze. Iată de altfel și rezultatele: grupa a V-a **feminin România—Olanda 3-0:** Alexandru—Klatt 2—0 (14,4), Mihalca—Van der Laan 2—1 (—16, 11, 15), Alexandru, Mihalca—Van der Laan, Van Ruyten 2—0 (14, 12); grupa a IV-a **masculin România—Olanda 5—0:** Giurgiucă—Deken 2—0 (8, 11), Rethi—Van der Helm 2—1 (22—20, 25—27, 33—31), Negulescu—Schoofs 2—0 (8, 20), Giurgiucă—Helm 2—0 (16, 12), Negulescu—Deken 2—0 (8, 6).

Această primă zi a preliminariilor a constituit în general un fel de promenadă pentru echipele consacrate. Cu toate acestea am înregistrat două surprize, care însă nu au influențat rezultatele finale. Astfel, cuplul campion european Eva Koczian, Erzsebet Jurik a pierdut, neașteptat, la tînăra pereche daneză Henriksen, Christensen, iar campionul Franței, Secretin, l-a învins, nesperat, pe Stanek. În urma consumării meciurilor de „încălzire", au fost stabilite și **grupele semifinale: la băieți — A. Suedia, România, Cehoslovacia, Ungaria; B. U.R.S.S., Iugoslavia, Anglia, R.F.G.; la fete — A. Ungaria, R.F.G., Anglia Polonia** (3—2 cu Iugoslavia); **B. U.R.S.S., Cehoslovacia, România, R.D.G.** Întrecerile importante au început de-abia **joi după-amiază,** cînd au fost programate **primele confruntări din turneele semifinale.** Cele mai multe dintre ele au dat loc la dispute foarte strînse, palpitante. De pildă, partida masculină **Ungaria—România,** s-a încheiat cu victoria la limită (5—4) a formației maghiare și a durat 2½ ore. Cu același scor a întrecut și **Iugoslavia** pe **R.F. a Germaniei,** în peste 3 ore de joc! În meciul U.R.S.S.—Anglia, Gomoskov a pierdut la Harrison, fapt care nu a împiedicat, însă, pe sportivii sovietici să cîștige ușor.

Revenind la partida noastră, se poate spune că autorul eșecului a fost Giurgiucă, tocmai jucătorul pe care contam cel mai mult. El a cedat cu 0—2 atît la Jonyer cît și la Borzsei. În schimb, o comportare meritorie a avut-o **Radu Negulescu,** care a înscris două victorii. În consecință, **Ungaria—România 5—4:** Jonyer—Giurgiucă 2—0 (18, 19), în primul set Giurgiucă a condus cu 15—11, Borzsei—Rethi 0—2 (—23, —13), Beleznai—Negulescu 0-2 (—18, —22), Borzsei—Giurgiucă 2—0 (19, 19), Jonyer—Negulescu 0—2 (—18, —20), Beleznai—Rethi 2—1 (14, —22, 14), Borzsei—Negulescu 2—0 (11, 16), Beleznai—Giurgiucă 0—2 (—16, —20), Jonyer—Rethi 2—1 (—13, 14, 14). Alte rezultate de după-amiază: **A. Suedia—Cehoslovacia 5—1; B. U.R.S.S.—Anglia 5—2, Iugoslavia—R.F.G. 5—4.**

ION OCHSENFELD transmite din Donaueschingen:

Halterofilii și-au dat întîlnire la izvoarele Dunării

În îmbietoarea stațiune climaterică din Pădurea Neagră, Donaueschingen, din landul Baden-Würtenberg, situată la o altitudine de 700 m, încep vineri primele întreceri ale celei de-a doua ediții a „Cupei Dunării" la haltere. Toți concurenții, reprezentînd echipele complete ale celor șapte țări participante, au sosit miercuri și joi în localitate și așteaptă cu emoție primele starturi. Printre ei se află halterofili de renume mondial, ca ungurii Földy, Vereș, Toth, cehoslovacul Zdrazila, românul Fiți Balaș precum și vest-germanul Rudolf Mang.

Echipa țării noastre a sosit aici miercuri după-amiază, după un drum destul de lung, incluzînd escale la Bruxelles, Frankfurt pe Main și o călătorie cu trenul de cîteva sute de kilometri. Dar, în puține ore, halterofilii români și-au restabilit condiția fizică. Joi dimineața ei au făcut o scurtă plimbare prin oraș, vizitînd printre altele castelul Fürtenberg, din centrul stațiunii, în parcul căruia se află izvorul Dunării. A fost pentru noi cu totul impresionant să admirăm acest izvor uriaș, cuprinzînd un perimetru de 28 de metri. Pe o placă de marmură se pot citi cuvintele: **„De aici, din Pădurea Neagră, izvorăște fluviul Dunărea, care străbate 2 870 km și se varsă în Marea Neagră".**

Ghidul care ne-a însoțit în această interesantă vizită ne-a furnizat și alte date importante privind viața culturală a acestei localități pline de farmec. Astfel, dacă cu ani în urmă, Donaueschingen era renumită prin pălăriile de paie ce se confecționau aici și prin izvoarele bătrînului fluviu, astăzi stațiunea și-a cîștigat un renume mondial prin tradiționalele festivaluri de muzică simfonică modernă, organizate de Radiodifuziunea Baden-Baden, precum și prin recenta descoperire a unor fragmente originale din „Cîntecul Niebelungilor".

Sala de concurs (în care sportivii noștri au făcut deja un ușor antrenament, de acomodare) are o capacitate de 1 200 de locuri și organizatorii speră ca toate să fie ocupate încă de la primele categorii de greutate prevăzute în programul competiției: cocoș și pană. Concurenții de la ambele categorii vor intra în întrecere vineri după-amiază.

SELECȚIONATA LUMII LA HANDBAL

După cum s-a mai anunțat, în primele zile ale lunii august, în localitatea **Karvina** (Cehoslovacia) va avea loc un meci de handbal neobișnuit, în care se vor întîlni o selecționată a lumii și reprezentativa Cehoslovaciei. Partida se organizează cu prilejul sărbătoririi a 700 de ani de la fondarea orașului Karvina.

Selecționer și antrenor al echipei lumii a fost numit **conf. univ. Ioan Kunst-Ghermănescu,** membru al Comisiei Tehnice a F.I.H. El va fi ajutat de **Bedrich König,** antrenorul reprezentativei Cehoslovaciei și al echipei Dukla Praga. Acum cîteva zile a fost stabilit și lotul selecționatei mondiale. Iată-l: **ARNOST** (Cehoslovacia) și **HOLST** (Danemarca) — **portari; MAROSSI, FENYO, COVACI** (Ungaria), **SOLOMKO** (Uniunea Sovietică), **MARES** (Cehoslovacia), **IACOB (România), L. ERIKSSON** (Suedia) — **jucători de semicerc; GRUIA (România), BRUNA, HAVLIK, DUDA** (Cehoslovacia), **TIEDEMANN** (R.D.G.), **LÜBKING** (R.F.G.), **MILKOVICI** (Iugoslavia), **KLIMOV** (Uniunea Sovietică), **CARSTEN LUND** (Danemarca), **K. KJELL** (Suedia) — **jucători la 9 m.**

ȘI TOTUȘI...

Primul turneu „OPEN"

LONDRA, 18 (Agerpres) — Între 22 și 27 aprilie orașul englez Bournemouth va găzdui întrecerile primului turneu internațional de tenis „Open" din istoria sportului alb organizat după ce federația internațională de specialitate a aprobat turneele deschise atît amatorilor cît și profesioniștilor.

Iată capii de serii în proba de simplu: Rod Laver, Ken Rosewall, Andrea Gimeno, Pancho Gonzales, Roy Emerson, Fred Stolle, Owen Davidson, Robert Wilson (Anglia). De remarcat că dintre aceștia numai englezul Wilson este cotat ca amator.

Organizatorii au stabilit ca învingătorul turneului să primească suma de 1 000 lire sterline. În cazul cînd acesta va fi un jucător amator, el va primi doar 50 de lire sterline.

P. MĂRMUREANU ÎN SFERTURILE „RACHETEI DE AUR"

AIX EN PROVENCE, 18. — În întrecerile turneului internațional de tenis „Racheta de aur", jucătorul român Petre Mărmureanu l-a învins pe francezul J. P. Courcol cu 6—8, 8—6, 7—5. În urma acestei victorii, Petre Mărmureanu s-a calificat în sferturile de finală ale probei alături de francezii Montrenaud, Contet, Goven, Barclay și Darmon, australianul Fletcher și vest-germanul Buding.

● Turneul internațional de tenis profesionist desfășurat la Wembley—Londra a fost cîștigat de australianul Rod Laver. În finală, Laver l-a învins cu 6—3, 10—8 pe compatriotul său Ken Rosewall.

AL 7-lea MEMBRU AL „CLUBULUI CELOR 10 SECUNDE"

„Acum, cînd am realizat 10 secunde pe 100 de metri cred în mod sincer că, antrenîndu-mă intens, voi putea obține 9,9 pe această distanță" — a declarat la Johannesburg noul corecordman al lumii în cea mai rapidă probă atletică, tînărul Paul Nash, care la 14 aprilie a împlinit vîrsta de 21 de ani. Posedînd dubla naționalitate sud-africană și engleză, deoarece este născut la Londra, Paul Nash va putea să reprezinte culorile Marii Britanii la Jocurile Olimpice de vară, în cazul în care Republica Sud-Africană nu va fi admisă la Ciudad de Mexico.

Paul Nash a realizat performanța sa în orașul Krugersorp din provincia Transvaal, situat la o altitudine de 1 900 metri. Este pentru prima oară cînd un sprinter reușește 10 secunde pe suta de metri în condiții geografice care se aseamănă destul de mult cu acelea pe care „olimpicii" le vor întîlni în capitala Mexicului. Fapt, de altfel, foarte semnificativ.

În felul acesta, Paul Nash, și-a înscris numele pe lista „Clubului celor 10 secunde", listă deschisă în 1960 de vest-germanul Armin Hary și completată de canadianul Harry Jerome (1960), venezueleanul Horacio Esteves (1964), americanii Bob Hayes (1964), Jim Hines (1967) și cubanezul Enrique Figuerola (1967). Nash este astfel al șaptelea atlet care figurează printre cei mai rapizi alergători din lume. În realitate, însă, numărul celor mai rapizi sprinteri este de opt, deoarece Cen Cia-ciuan (R.P. Chineză) a fost la rîndul lui, cronometrat cu timpul de 10 secunde la 24 octombrie 1965, dar recordul lui nu a putut fi omologat deoarece țara sa nu este membră a Federației internaționale de atletism (I.A.A.F.).

Paul Nash, renumit pentru starturile sale excelente, este un sprinter de tipul „forte". Excelent proporționat (1,77 m înălțime și 80 kg greutate).

De la începutul anului 1967 el a obținut de patru ori timpul de 10,1 pe 100 metri, de două ori 20,2 pe 200 metri și 46,1 pe 400 metri, cu prilejul primei sale tentative pe această distanță, în decembrie, anul trecut. El deține 14 recorduri ale Republicii Sud-Africane (inclusiv la ștafetă).

PAUL NASH

CRIZĂ TRECĂTOARE ÎN FOTBALUL ELVEȚIAN?

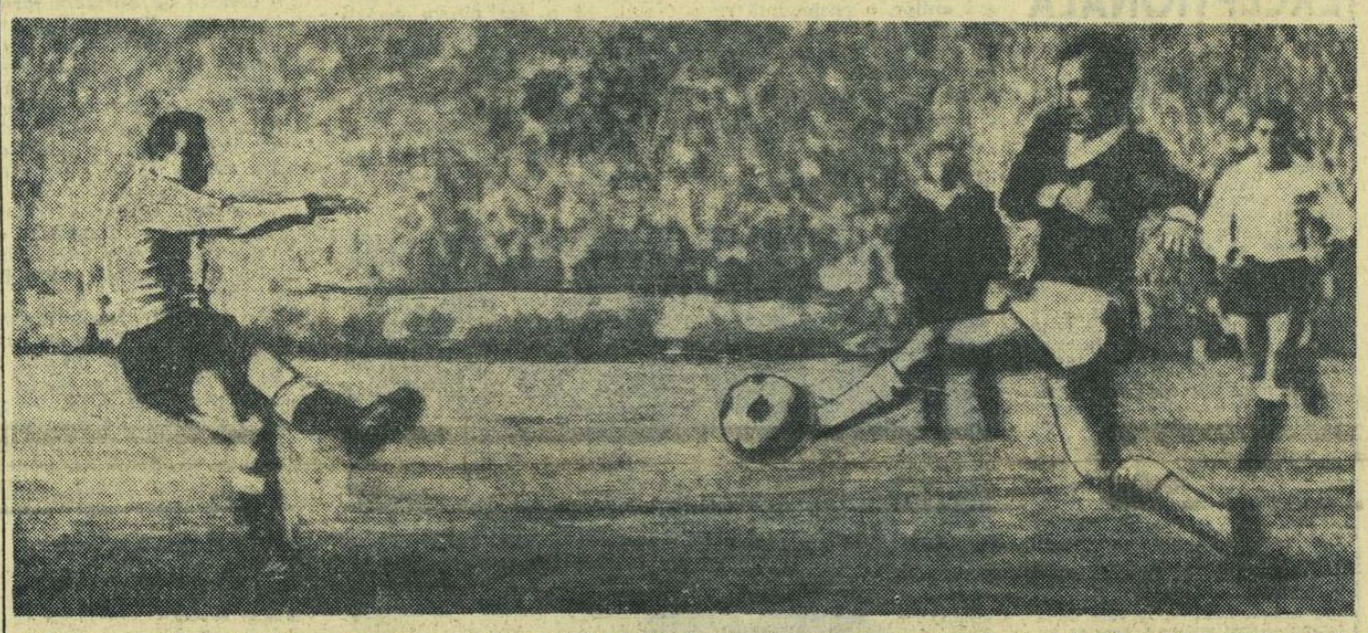

Un șut al faimosului atacant vest-german Uwe Seeler este interceptat cu succes de elvețianul Fuhrer în meciul amical Elveția — R.F.G., disputat miercuri la Basel și încheiat cu un scor alb: 0—0 Telefoto: U.P.I.—AGERPRES

O dată cu clasarea disputei Ballabio — Foni, terminată cu victoria primului, rămas la cîrma echipei naționale, se părea că zile mai liniștite vor veni pentru fotbalul elvețian... Dar iată că ultimele evenimente, tot mai furtunoase, conduc la o recrudescență a polemicii...

După succesele din sezonul trecut, 7—1 cu România, 5—0 cu Cipru, 2—2 cu U.R.S.S. (la Moscova) și 2—2 cu Italia (la Berna) „11"-le elvețian traversează în acest început competițional o ingrijorătoare zonă critică. Două meciuri în deplasare, cu Israelul și cu Ciprul, au însemnat tot atîtea înfrîngeri, la un scor identic: 1—2. Ceea ce este mai semnificativ pentru forța atacului helvet este faptul că în aceste două întîlniri el a înscris un singur gol prin Künzli, care a speculat o degajare greșită a portarului israelian, la Nicosia fiind vorba de autogolul lui Kostas. În comentariul meciurilor respective, trimișii speciali ai unor reviste occidentale menționează că reprezentativa elvețiană a fost supusă unui atac perpetuu din partea modeștilor adversari, fiind adesea „asediată" în jumătatea proprie de teren. Opinia aproape unanimă a specialiștilor, deși de cele mai multe ori exprimată voalat și cu menajamente, este aceea că „betonul" lui Ballabio ar fi vinovat de pierderea celor două meciuri. Dacă ziariștii sînt mai circumspecți, atunci declarațiile unor jucători sînt grăitoare: **„Cel mai rău a fost că am jucat „beton"** (Jack Barlie, portarul lui Servette Geneva). **„Dacă aș fi știut, n-aș mai fi venit..."** declară Blättler (Grasshoppers Zürich), chemat special de Ballabio pentru a salva la Nicosia „betonul" străpuns de atacanții israelieni. Cu o presă nefavorabilă, recuzat chiar de o parte a conducătorilor federației, antrenorului nu i-a mai rămas altceva de făcut decît să arunce vina pe „nerespectarea sarcinilor de joc", acuzînd nominal cîțiva jucători (din formația prezentată la Nicosia, Ballabio i-a taxat drept „neascultători" în special pe Michaud, Marti și Durr). Dacă însă menționăm că aceiași jucători primiseră sufragiile spectatorilor, ale jurnaliștilor și ale lui Ballabio însuși, după frumoasele jocuri contra României, echipei U.R.S.S. și Italiei, atunci ne apare și mai clar mediul, deloc plăcut, în care lucrează în prezent Erwin Ballabio. Pentru a-și ușura sarcina, fostul director sportiv de la Granges, și-a ales noi colaboratori-antrenori, Bernard Gehri și Roger Quinche, care vor urmări evoluția selecționabililor, pe tot parcursul campionatului, primul în Elveția romană și italiană, cel de-al doilea în partea germană. Se pare însă că această „antantă", hotărîtă să salveze reputația „soccerului" Țării Cantoanelor este formată din specialiști cu idei diferite asupra fotbalului, dintre care Gehri și Quinche au păreri chiar contradictorii. De aceea, se fredonează iarăși refrenul Foni, Foni...

E drept, încă timid. Dar cine știe?

Ov. IOANIȚOAIA

PREGĂTIRILE FOTBALIȘTILOR MAGHIARI

Continuîndu-și pregătirile în vederea meciului cu echipa U.R.S.S. din cadrul Campionatului Europei, selecționata de fotbal a Ungariei a susținut o partidă de verificare la Budapesta în compania formației italiene Fiorentina. Întîlnirea s-a terminat la egalitate: 3—3 (1—0). Golurile au fost marcate de: Menczel, Novak, Ferranti (autogol) pentru gazde și Maraschi, Merlo și Chiarugi pentru oaspeți. Din echipa maghiară au lipsit 4 titulari: Albert, Bene, Kaposzta și Gorocs.

REAL MADRID FACE APEL!

Echipa Real Madrid a făcut apel pe lîngă Uniunea europeană de fotbal în legătură cu suspendarea pentru două meciuri a jucătorului Amancio, eliminat în cursul partidei cu Sparta Praga. Conducerea formației spaniole consideră sancțiunea dictată mult prea severă, ea putînd diminua șansele fotbaliștilor spanioli în meciul cu Manchester United din cadrul semifinalelor „Cupei campionilor europeni".

„CUPA DAVIS" ÎNAINTEA CELUI DE-AL 57-lea START

În timp ce diriguitorii tenisului caută să dezlege șarada turneelor „open", atît de încurcată prin implicațiile ivite după spectaculoasa hotărîre a F.I.L.T. de a admite accesul profesioniștilor în marile competiții ale sportului alb prima dintre acestea — „Cupa Davis" — își continuă nestingherită prodigioasa sa carieră, pe făgașul tradițional. A 57-a ediție a întrecerii supreme pe echipe a tenismanilor își ia, peste puține zile, startul său european, după ce a programat cu puțin în urmă primele întîlniri în celelalte două zone ale sale, cea americană și cea asiatică. Pînă acum, nici o amenințare mai consistentă pe orizontul disputei pentru bătrîna „salatieră de argint", care rămîne accesibilă numai amatorilor.

Reprezentative din 32 de țări sînt prezente pe tabelul competitoare la trofeul deținut de patru ani consecutiv de reprezentanții Australiei, abstracție făcînd de o altă echipă cu veleități — foarte fondate la actuala ediție — cea a Statelor Unite. Pe scurt, trebuie să subliniem faptul important că, în acest an, australienii se prezintă fără aportul celor mai buni jucători ai lor, trecuți în rîndurile profesioniștilor. Ei au selecționat o echipă cu medie de vîrstă — 18 ani (!), prezentă acum la turneul de la Palermo. În schimb, americanii beneficiază de o serie de rachete în plină ascensiune, în frunte cu tenismanul de culoare Arthur Ashe (recent învingător asupra lui Emerson și Santana) și portoricanul Charles Passarell. Cele două grupe europene vor trebui să furnizeze adversari pentru S.U.A. și India, campioanele de tradiție ale celorlalte două zone. Din rîndul acestora va fi desemnată, după finala inter-zone, adversara Australiei, în ultima confruntare, faimosul „challenge round".

Cine vor fi laureații zonei europene? Tabelul alăturat, care se va completa cu rezultatele din primul tur începînd de săptămîna viitoare, conține destule necunoscute. Unele din acestea rezultă din obișnuitele feste ale sorților, care au pus alături, din start, echipe cu valori foarte apropiate. Așa este cazul chiar pentru grupa B, cea în care evoluează tenismanii români. Două întîlniri — și anume România—Danemarca și Cehoslovacia — Brazilia — vor reduce de la început numărul principalelor favorite, alături de acestea, doar Republica Sud-Africană și R.F. a Germaniei putînd emite pretenții justificate de calificare. Formația României cu Ion Țiriac și Ilie Năstase, va căuta să confirme și în întrecerea pe echipe, buna valoare arătată în turneele individuale. Evident, n-am vrea să animăm speranțe exagerate, ca atunci cînd, anul trecut, românii au fost la un pas de victorie în fața redutabilei formații spaniole, condusă de „vrăjitorul" Manuel Santana. Dar dacă primul „hop", pe care-l constituie echipa daneză (respectiv Jan Leschly—Torben Ulrich), va fi trecut cu succes, în fața reprezentativei României se deschid perspectivele unei frumoase performanțe. Am juca în deplasare cu Norvegia sau Luxemburg, două echipe mai puțin bine cotate, iar apoi tenismanii români urmează să revină la București pentru a disputa semifinala grupei, cu faimoasa echipă sud-africană. Și cum din aceasta lipsește fostul nr. 1, Drysdale, atunci...

O privire rapidă pe partea de sus a tabloului. Nici aci derbiurile nu lipsesc în primul tur. Olanda, cu Tom Okker în mare ascensiune, poate încurca socotelile lui Santana. După cum Anglia, în suferință acută de jucători, nu este clar favorită în meciul cu Franța, care poate oricînd să se regăsească. Foarte echilibrată pare a fi întîlnirea Italia—Ungaria, chiar dacă peninsularii reușesc să-l aducă în formație pe Martin Mulligan, australianul naturalizat italian. „Marty" prezintă fluctuații de formă, ca și veteranul Pietrangeli, iar un jucător cu experiența și forța de luptă a lui Istvan Gulyas — dacă va fi bine susținut la dublu de Sziksay — poate asigura victoria.

Alte meciuri de urmărit în grupa A sînt U.R.S.S.—Grecia și Iugoslavia—Noua Zeelandă, reunind în fața fileului rachete de valoare. Dar specialiștii continuă să acorde prima șansă Spaniei. Prin tradiție...

CUPA DAVIS 1968 — ZONA EUROPEANĂ

TURUL I până la 5 V	TURUL II până la 26 V	SEMIFINALA până la 16 VI	FINALELE până la 21 VII
GRUPA A			
SPANIA			
OLANDA			
SUEDIA			
RHODESIA DE SUD			
ANGLIA			
FRANȚA			
FINLANDA			
PORTUGALIA			
U.R.S.S.			
GRECIA			
IUGOSLAVIA			
NOUA ZEELANDĂ			
ITALIA			
UNGARIA			
MONACO			
IRLANDA			
GRUPA B			
BULGARIA			
TURCIA			
ELVEȚIA			
GERMANIA			
BELGIA			
POLONIA			
CEHOSLOVACIA			
BRAZILIA			
LUXEMBURG			
NORVEGIA			
ROMÂNIA			
DANEMARCA			
IRAN			
IZRAEL			
AUSTRIA			
R.S.A.			

CONCURS PREOLIMPIC DE YAHTING

PARIS, 18 (Agerpres). — La Hyeres s-au încheiat întrecerile concursului preolimpic de yahting. Iată cîștigătorii diferitelor clase de ambarcațiuni: „Finn"-Mier (R.D. Germană); „Dragon"-Borowski (R.D. Germană): „5,50 m"-Noverraz (Elveția).

telex-radio-telefon

SELECȚIONATELE DE VOLEI ALE U.R.S.S. au susținut la Tokio noi întîlniri. Echipa masculină a învins cu scorul de 3—1 (12—15, 15—6, 15—13, 15—8) reprezentativa țării gazdă, iar cea feminină a fost întrecută cu 3—0 (15—3, 15—8, 15—12) de formația Hitati, care va reprezenta Japonia la J.O. din Mexic.

ÎN TURNEUL DE ȘAH de la Bamberg, după 6 runde, în fruntea clasamentului se află Keres cu 5 p, urmat de Petrosian și Ivkov 4½ p, Szabo, Unzicker, Boboțov și Donner 3½ p.

ÎNTÎLNIREA ITALIA — CEHOSLOVACIA contînd pentru calificarea în campionatul european de baschet juniori, a revenit tinerilor baschetbaliști italieni, care au obținut victoria cu scorul de 56—41 (21—24) și au obținut dreptul de a participa la întrecerile turneului final al competiției programat între 1 și 10 august în Spania.

ÎN ETAPA a 21-a a campionatului iugoslav de fotbal s-au înregistrat următoarele rezultate: Vardar — Steaua Roșie 0—2; Velez — Hajduk 0—1; Zelesniciar — Olimpia 1—0; Proletar — Volvodina 0—0; Zagreb — Rijeka 3—0; O.F.K. Belgrad — Saraievo 3—1; Maribor — Dinamo 2—0. În clasament: Steaua Roșie 29 p, Partizan 27 p (un meci mai puțin jucat), Zelesniciar 25 p etc.

ECHIPA SCOȚIANĂ de fotbal Celtic Glasgow a cîștigat ediția din acest an a „Cupei orașului Glasgow". În finala competiției, fotbaliștii de la Celtic au obținut o categorică victorie cu scorul de 8—0 (3—0) în dauna formației Clyde. Trei din cele opt goluri ale învingătorilor au fost marcate de Bobby Lennox.

BOXERUL ITALIAN REMO GOLFARINI (cat. mijlocie mică) l-a întrecut la puncte în 12 reprize pe compatriotul său Fabio Bettini. În urma acestei victorii, Remo Golfarini a căpătat dreptul să-l întîlnească pe Sandro Mazzinghi, deținătorul titlului european.

Tiparul: I. P. „Informația", str. Brezoianu 23—25.

40365

PROLETARI DIN TOATE ȚĂRILE, UNIȚI-VĂ!

Redacția și administrația: str. Vasile Conta nr. 16, tel. 11.10.05, interurban 72 și 286. Telex: sportrom buc. 180.

sportul

4 pagini 30 bani

Anul XXIV, Nr. 159 (5593)

Sîmbătă 20 aprilie 1968

ZIAR AL CONSILIULUI NAȚIONAL PENTRU EDUCAȚIE FIZICĂ ȘI SPORT

24 ore

PLENARA F. R. NATAȚIE

Astăzi, începînd de la ora 9, la sediul C.N.E.F.S. vor începe lucrările plenarei F.R. Natație. Pe ordinea de zi a plenarei au fost înscrise: Darea de seamă a biroului federal pentru perioada 30 iulie 1967—10 aprilie 1968; Adoptarea statutului F.R.N.; Prezentarea Calendarului și bugetului pe anul 1968.

■

TINERI TENISMANI ROMÂNI ÎN U.R.S.S.

Ieri au plecat la Soci (U.R.S.S.) tinerii tenismani Felicia Bucur și Viorel Sotiriu, care vor participa la un turneu organizat de federația unională de specialitate. Jucătorii români sînt însoțiți de antrenorul Ion Racoviță.

■

TURNEUL BASCHETBALIȘTELOR DE LA LOKOMOTIV SOFIA ÎN ȚARA NOASTRĂ

Între 25 și 28 aprilie, echipa feminină de baschet Lokomotiv Sofia va întreprinde, la invitația clubului Politehnica București, un turneu în țara noastră. Oaspetele vor juca în Capitală cu: Politehnica, o selecționată divizionară (fără baschetbalistele de la Politehnica) și reprezentativa Bucureștiului.

■

SOTIR, MEDIANU, ROMAN — DIN NOU ÎN FAȚA FILEULUI

Proaspăta promovată în divizia A, echipa de volei Progresul București, *a provocat, la o partidă amicală, pe foștii jucători ai clubului „bancarilor." Provocarea a fost acceptată și meciul a fost fixat pentru 27 aprilie, la ora 19, în frumoasa sală din str. dr. Staicovici. Printre cei care au răspuns prezent notăm pe antrenorul emerit N. SOTIR, maeștrii emeriți ai sportului D. MEDIANU, ST. ROMAN, maeștrii sportului C. MICULESCU, M. RUSESCU, M. CHEZAN ș.a. Invitație la o interesantă partidă, pe care, sperăm, mulți spectatori o vor onora cu prezența.*

■

NOILE DATE DE DESFĂȘURARE A CAMPIONATELOR DE CAIAC-CANOE

Comitetul federației de caiac-canoe a fixat noile date ale etapelor finale la următoarele competiții: campionatul republican de seniori — 27—29 mai, campionatul republican de juniori — 12—15 august; campionatul republican de fond — 20—22 septembrie. Toate finalele se vor disputa pe lacul Snagov.

■

IERI, LA VOLEI:

În București: Lotul Olimpic al României — Legia Varșovia 3—2 (15—11, 9—15, 8—15, 15—4, 15—9).

La Craiova — divizia A — feminin: Universitatea Craiova — C.S.M. Sibiu 2—3 (10—15, 15—7, 15—13, 9—15, 11—15).

La Oradea — divizia B — feminin: Școala sportivă Oradea — Universitatea Timișoara 0—3 (7, 1, 13).

Vorba lui Cristinel: **numai astăzi nu e mîine!** Mîine, cînd cei mai buni elevi fotbaliști din BUCUREȘTI și CLUJ își vor măsura forțele pe frumosul gazon din Dealul Spirii. Cum vor decurge „ostilitățile"? LA ORA 8,45, alămurile fanfarei de la PALATUL PIONIERILOR vor fulgera în soare, punctînd intrarea voinicească pe teren a formațiilor școlilor generale din Capitală și Cluj. Aplauze, schimburi de fanioane, emoții... O scurtă încălzire, și LA ORA 9 FIX cunoscutul arbitru de fotbal C. MITRAN va chema echipele la centru. Lovitura de începere în această primă partidă o va da maestrul emerit al sportului ION NUNWEILLER.

Va lua sfîrșit prima repriză. Poate în favoarea bucureștenilor, poate într-a clujenilor. Nu putem anticipa. Ceea ce știm precis este că, în această mică pauză, în mijlocul terenului și pe liniile de 16 metri se vor întîlni 16 ECHIPE DE LICEE într-o populară și atrăgătoare dispută sportivă: „JOCUL CU FRÎNGHIA". Concomitent, pe pista stadionului, vom asista la o spectaculoasă CURSĂ DE URMĂRIRE PE BICICLETE. Participă 8 cicliști din diferite cluburi sportive bucureștene.

...Și se va încheia prima partidă a acestui mare cuplaj fotbalistic școlar. ORA 10 ȘI 10 MINUTE... Renumita orchestră a ansamblului de la PALATUL PIONIERILOR delectează minisuporterii cu un frumos program de cîntece. Pe covorul verde al stadionului Republicii evoluează un alt ansamblu: CEL AL GIMNAȘTILOR DE LA ȘCOLILE SPORTIVE NR. 1 ȘI NR. 2. Evoluează și atleții, într-o pasionantă întrecere oficială: 1500 M SENIORI și 800 M SENIOARE.

În sfîrșit, mult așteptatul meci dintre „L" BUCUREȘTI și „L" CLUJ. Arbitrează —

V. TOFAN

(Continuare în pag. a 3-a)

CEL MAI INTERESANT CUPLAJ DE FOTBAL ȘCOLAR

REȚINEȚI!

● Comisia de fotbal a municipiului București va oferi echipelor cîștigătoare **DOUĂ SPLENDIDE CUPE.**

● Pînă în prezent au biletul în buzunar **25 000 DE ȘCOLARI.**

● Clujenii sosesc astăzi, cu autocarul, **ÎN JURUL OREI 18.** Ei vor fi oaspeți ai elevilor de la **LICEUL MIHAI VITEAZU.**

● Reprezentativa de fotbal a elevilor din municipiul Brașov **A ARUNCAT MĂNUȘA, PROVOCÎND ECHIPA CIȘTIGĂTOARE.** Așadar, care vor fi viitorii adversari ai brașovenilor? **„L" BUCUREȘTI** sau **„L" CLUJ?**

● F.R.F. acordă celui mai bun jucător de la „L" București și „L" Cluj — **CÎTE O PERECHE DE GHETE DE FOTBAL ADIDAS.**

● În ziarul nostru de mîine vom publica formațiile, în desfășurare, ale echipelor **„L" BUCUREȘTI** și **„L" CLUJ.**

Trimisul nostru special la C. E. de tenis de masă, C. COMARNISCHI, transmite:

ECHIPA ROMÂNIEI ÎNVINGĂTOARE (5-4) ÎN FAȚA CEHOSLOVACIEI

LYON, 19 *(prin telefon).* Dacă ziua de joi n-a oferit satisfacție reprezentativelor noastre, ca și micului grup de turiști români (printre care se află și antrenorii M. Gantner, N. Angelescu, N. Naumescu, V. Bălan), primele ore ale zilei de vineri au descreștit frunțile. Într-adevăr, era tîrziu, după miezul nopții, cînd a fost consemnată *victoria cu 5—4 a României în fața Cehoslovaciei,* în cadrul turneului semifinal masculin. Speranțe, dezamăgiri, iar speranțe, emoții și nervi, iată ce au însemnat cele aproape 250 de minute (!) ale acestei confruntări. Din nou, *Radu Negulescu* a fost la înălțime, dar și *Dorin Giurgiucă* sau *Tiberiu Covaci* și-au făcut datoria. Să nu uităm că adversarii au beneficiat multă vreme de un important atu psihologic — avantajul scorului: 2—0, iar după 2—2 adversarii au condus din nou, cu 4—2. Dar de fiecare dată băieții noștri au luptat cu ardoare și au găsit cu calm rezolvările cele mai eficace.

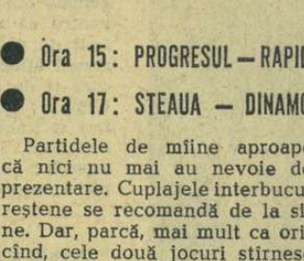

În orice caz, bucuria succesului obținut în fața uneia dintre favoritele campionatului masculin este îndreptățită.

(Continuare în pag. a 4-a)

Mîine pe stadionul „23 August" din Capitală

PROGRAM DE MARE ATRACTIVITATE

● Ora 15: PROGRESUL — RAPID

● Ora 17: STEAUA — DINAMO

Partidele de mîine aproape că nici nu mai au nevoie de prezentare. Cuplajele interbucureștene se recomandă de la sine. Dar, parcă, mai mult ca oricînd, cele două jocuri stîrnesc de astă dată un plus de atracție, rivalitatea sportivă dintre formații atingînd acum apogeul. Punînd în balanță interesele celor patru echipe aflăm, de fapt, „cheile" acestui cuplaj. Steaua, în plină cursă pentru titlu, are nevoie de ambele puncte, dar care sînt la fel de necesare lui Dinamo revenită printre fruntașe (după cinci victorii consecutive în campionat și cele două din Cupă). În plus dinamoviștii nutresc spe-

(Continuare în pag. a 3-a)

Haidu, portarul Stelei, boxează balonul sub privirile tizului său... Haidu, de la Dinamo București. Fază dintr-o partidă Steaua — Dinamo Foto: AUREL NEAGU

Cum se vor desfășura C. M. de handbal

— Convorbire cu conf. univ. I. KUNST-GHERMĂNESCU, membru al Comisiei Tehnice a F.I.H.

În zilele de 6 și 7 aprilie, la Frankfurt pe Main, a avut loc o ședință a Comisiei Tehnice a Federației Internaționale de Handbal, organizată cu scopul de a se rezolva o serie de probleme de ordin competițional. La această consfătuire internațională a luat parte și conf. univ. **Ioan Kunst-Ghermănescu,** secretar al C.N.E.F.S. și membru al Comisiei Tehnice a F.I.H. După întoarcerea sa în țară, dorind să informăm pe cititorii noștri despre măsurile adoptate cu acest prilej, am purtat o convorbire cu tov. **I. Kunst-Ghermănescu.**

— Ce a cuprins agenda de lucru a sesiunii Comisiei Tehnice?

— Sincer vorbind, cred că a fost una dintre cele mai încărcate ședințe. S-au discutat probleme legate de calendarul competițional, de arbitraje și de o mai bună organizare în viitor a promovării arbitrilor. În ce privește calendarul competițional, firește că atenția noastră s-a îndreptat spre apropiatul campionat mondial feminin, ca și spre cel masculin din anul 1970.

— Despre aceste competiții v-am ruga să ne vorbiți...

— Cu plăcere, mai ales că datele pe care le pot furniza vor interesa pe cititori și pe amatorii de handbal, în special. Să încep cu disputa echipelor feminine, care va avea loc între 15 și 23 noiembrie în Uniunea Sovietică. Cele 9 formații, calificate în turneul final, au fost împărțite în trei serii prin tragere la sorți (SERIA A: **Iugoslavia, Uniunea Sovietică, Cehoslovacia;** SERIA B: **Ungaria, România, R. D. Germană;** SERIA C: **R. F. a Germaniei, Danemarca, Japonia).** Secretarul general al Federației sovietice de handbal, **N. Suslov,** a prezentat apoi un proiect de desfășurare a întrecerii.

— Proiectul a fost aprobat?

— Da. Așa că seriile B și C își vor disputa partidele în zilele de 16, 16 și 17 noiembrie la Leningrad, iar echipele din seria A vor juca în aceleași zile la Kiev. Primele două clasate din fiecare serie se califică în grupele semifinale care se vor desfășura la 19, 20 și 21 noiembrie la Moscova. Tot în această perioadă va avea loc în capitala Uniunii Sovietice și turneul pentru locurile 7—9, la care iau parte echipele clasate pe ultimele locuri în cele trei serii. După consumarea meciurilor din

grupele semifinale, în ziua de 23 noiembrie, Moscova va găzdui jocurile finale, în care se întîlnesc pentru primele două locuri formațiile clasate pe locul I în fiecare grupă semifinală, pentru locurile 3—4 cele de pe pozițiile secunde și așa mai departe.

— A fost stabilită ordinea meciurilor în fiecare serie?

— Da, și nu numai ordinea meciurilor, ci și arbitrii. De pildă, programul echipei reprezentative a țării noastre este următorul: în ziua de 15 noiembrie nu joacă, fiind programat meciul Ungaria —

Călin ANTONESCU

(Continuare în pag. a 2-a)

PARTE ȘI ÎNTREG

În componența unor Birouri federale sînt cuprinși și tovarăși investiți, concomitent, cu funcții în conducerea unor cluburi și asociații. Iată cîteva exemple: C. Popescu, membru în Biroul federației de handbal este antrenorul echipei feminine Universitatea București; T. Ionescu este și președintele secției de volei Steaua; prof. Eugen Bran este și vicepreședintele Clubului atletic universitar; Gh. Ene este și vicepreședinte al secției de fotbal Dinamo București și mulți alții.

Nu acceptăm **a priori** premisa incompatibilității acestor două responsabilități. Oameni cu deplină integritate morală pot disocia și aprecia împrejurările în care trebuie să se acționeze în numele intereselor generale ale sportului și ramurii respective, sau în numele solidarității (oficiale și afective) cu destinele clubului propriu. Numai un tratament egal, aplicat tuturor cluburilor și secțiilor, interpretări și măsuri obiective față de problematica fiecăreia dintre ele, o judecată limpede, neîncețoșată de patimă pot conferi prestanță Birourilor federale și servi interesele sportului nostru, nu de puține ori știrbite prin confundarea „părții" cu „întregul".

Această dedublare, recunoaștem dificilă, nu este accesibilă și realizată de către toți componenții Birourilor federale, puternic raliați sufletește la existența unui anumit club. Inerție omenească, dar care nu trebuie să impietezе asupra obiectivității unui organism de conducere colectivă! Este nevoie de tribuni înflăcărați pentru interesele sportului românesc, nu de avocați ai unui club aflat în controversă cu altul. Faptul care a sugerat ideea acestei pledoarii pentru obiectivitate s-a petrecut recent într-o ședință a Biroului federației de fotbal. Tov. Gh. Urich — membru al Biroului F.R.F. și președinte al secției de fotbal Petrolul — a intervenit în favoarea echipei din Ploiești, în urma meciului pierdut de aceasta în fața Jiului, incriminînd greșeli de arbitraj și atitudinea dură a jucătorilor formației gazdă. Mai înainte de a aprecia autenticitatea observațiilor sale, vom face loc unei discuții de principiu. Atitudinea domniei sale prejudiciază în sine. Pe de o parte, nu toate cluburile au șansa ca un reprezentant al lor să fie și membru al Biroului federal, avîndu-și astfel asigurată apărarea oficială. Apoi, se știe că în fotbal armăsarii subiectivității sînt greu de strunit și oprit, chiar și cu frîul unei morale de cea mai bună calitate. Și, în fine, admițînd că cel în cauză este capabil de o perfectă dedublare, rămînînd fidel adevărului, suspiciunea tot apare, se întinde și circulă. Pentru prevenirea tuturor alternativelor enumerate există o soluție de fond și alta numai cu nuanță preventivă: **cei cu duble responsabilități, în sensul citat, ar trebui să opteze pentru o funcție sau alta, iar dacă prezența lor în Biroul federal este considerată indispensabilă, atunci să nu intervină activ în dezbateri, ori de cîte ori gruparea căreia îi aparțin apare pe agenda de lucru a forului diriguitor.**

Cazul de la care s-a pornit reclamă, însă, mai mult decît o simplă referire la principii și la chestiuni de procedură. Trimisul ziarului nostru, Dragoș Cojocaru, la meciul Jiul — Petrolul consideră că: **„Superioritatea și victoria Jiului (2—0) au fost de necontestat, ambele goluri fiind realizate perfect regulamentar. Arbitrul a procedat CORECT, acordînd 11 metri, cînd Alexiu (Petrolul) l-a trîntit în careu pe Libardi. Fotbaliștii echipei gazdă au jucat în general sportiv. E adevărat că în acest meci s-au înregistrat o sumedenie de faulturi, dar CELE MAI MULTE ȘI MAI VIOLENTE au fost comise de JUCĂTORII PLOIEȘTENI, obligați mai mult să se apere".**

Biroul federal a dictat o sancțiune extrem de severă împotriva arbitrului Al. Pop (Cluj), care a condus meciul de la Petroșeni: **3 luni suspendare și retrogradarea în lotul B.**

Iată deci că relatarea unei situații practice descoperă și conferă temeiuri expuse un suport faptic. **Rezultă că sancționarea arbitrului Al. Pop (Cluj) a fost făcută nu numai pe baza raportului observatorului federal, ci și pe DEPOZIȚIILE UNUI MEMBRU AL BIROULUI FEDERAȚIEI care au dus la agravarea măsurilor disciplinare.** Cazul în speță poate fi comparat cu un altul similar, petrecut în toamnă, la jocul Petrolul — Rapid (1—0), disputat la Ploiești. Atunci arbitrul Nicolae Rainea a acordat gazdelor un penalti, contestat de observatorul federal, de tușierul C. Mihăilescu (Brașov) și de trimisul ziarului „Sportul". Numai că atunci, tov. Gh. Urich nu a protestat împotriva arbitrului în ședința Biroului federal. Un exemplu izolat care, departe de a fi singurul, recomandă măsuri de profilaxie generală.

Romulus BALABAN

Motoretele „Carpați" își continuă întrecerea

Cea de-a doua etapă a campionatului municipal de regularitate și rezistență, pe motorete „Carpați", se va desfășura mîine dimineață (primul start la ora 8 din fața Parcului Libertății), pe șoseaua București — Alexandria (pînă la km 57 — Asan Aga și retur).

Începînd cu această etapă s-a pus în joc o cupă. Trofeul va fi oferit concurentului cel mai bine clasat în etapele a II-a și a III-a (indiferent de vîrstă — **în clasamentul campionatului contează numai rezultatele concurenților care au cel mult 25 de ani împliniți în 1968).** Deci se oferă posibilitatea și celor care n-au luat startul la prima etapă să intre în întrecere.

VIOREL MARCU

ROMÂNIA — U.R.S.S. O ÎNTRECERE A TINERELOR RACHETE

În așteptarea startului tenismanilor români în Cupa Davis, programat la finele săptămînii viitoare, atenția iubitorilor sportului alb este atrasă de întrecerea tinerelor rachete, care se întîlnesc în meciul România — U.R.S.S., începînd de azi, la Galați. În reprezentativa țării noastre vor evolua *Ion Santei* și *Viorel Marcu.* Rezervele echipei sînt *Toma Ovici* și *Dumitru Hărădău.* În întîlnirea paralelă feminină, culorile noastre vor fi apărate de tinerele *Agneta Kun* și *Aurelia Cîrnaru.* Echipele române sînt conduse de antrenorii *Șt. Georgescu* și *T. Bădin.*

Meciurile au loc după sistemul Cupei Galea: 4 simpluri (2 seturi din 3) și 1 dublu (3 seturi din 5).

O PROPUNERE A ZIARULUI „SPORTUL"

ORGANIZAREA ȘTAFETEI ȘCOLARE

Cu cîțiva ani în urmă ziarul nostru a inițiat organizarea unor săptămîni ale atletismului școlar, competiții care, la timpul respectiv, s-au bucurat de un deosebit succes în rîndurile elevilor bucureșteni, ale profesorilor de educație fizică, ale directorilor de școli. Din păcate însă, succesul începutului n-a fost exploatat în continuare și această competiție, cu mii de participanți, a rămas de domeniul amintirilor.

Redacția noastră dorește însă să... tulbure aceste amintiri și **propune organizarea unei noi competiții atletice: ȘTAFETA ȘCOLARĂ,** care să programeze doar o singură probă, cea de 10 x 100 m. Întrecerile, la care sînt chemați să participe reprezentativele liceelor bucureștene, s-ar putea desfășura în prima săptămînă a lunii mai. Și sîntem convinși de succesul ei deplin, atît din punct de vedere al interesului elevilor, cît și al propagandei pentru atletism.

Cele 45 de licee din Capi-

(Continuare în pag. a 2-a)

Cuplul Țiriac—Năstase în finală la Palermo

În semifinalele probei de dublu masculin din cadrul turneului internațional de tenis de la Palermo, cuplul român Țiriac-Năstase a dispus de americanii Tym-Riessen cu 6—4, 6—3, urmînd să întîlnească în finală perechea Pietrangeli-Mulligan, care a întrecut cu 6—0, 4—6, 6—3 pe australienii Alexander-Crealy. La simplu femei, Caceras (Peru) a întrecut-o pe Iudith Dinar cu 6—3, 6—4.

PROMISIUNI PENTRU MÎINE...

Recenta Plenară a Consiliului Național al Organizației Pionierilor a analizat unele aspecte ale activității sportive și turistice a pionierilor și școlarilor. Din materialul prezentat, ca și din discuțiile care au avut loc, a reieșit grija permanentă ce se acordă organizării și desfășurării activității de educație fizică și sport în școlile generale, preocuparea mai atentă față de cuprinderea pionierilor și școlarilor în acțiuni sportive organizate la nivelul școlilor, orașelor și județelor.

Majoritatea detașamentelor de pionieri din județele Sibiu și Timiș, spre exemplu, au prevăzut în programele de activități trimestriale acțiuni sportive și drumeții. Întrecerile pentru „cel mai bun alergător", „cel mai bun săritor", „cel mai bun aruncător", concursurile de săniuș și patinaj s-au bucurat de o largă participare. La unele școli, ca aceea din comuna Jina-Sibiu, după cum spunea în cuvîntul său, prof. C. Ceapă, la întrecerile de schi și săniuș au fost prezenți aproape toți cei 800 de elevi ai școlii. Un exemplu asemănător a fost dat de către prof. P. Bordan, președintele Consiliului județean Timiș al organizației pionierilor, care a amintit că în cadrul județului respectiv s-au organizat concursuri de gimnastică cu peste 700 de pionieri, iar competițiile de mini-fotbal sînt nelipsite, ele angrenînd elevi din toate școlile generale.

An de an, unitatea de pionieri din comuna Zăoan-Oradea organizează „Cupa Barcăului", la care participă pionieri și școlari din cele 7 sate prin care trece rîul cu același nume. Cîtă pasiune dovedesc pionierii și profesorii față de sport o confirmă și exemplul Școlii generale nr. 30 din Capitală. Aici s-a dat startul, zilele trecute, într-o interesantă competiție de fotbal și handbal (fete) la care s-au înscris toate reprezentativele claselor V-VIII (42 de echipe).

Grija pentru asigurarea unei activități sportive continue se află permanent în atenția conducerii Școlii generale nr. 30 din Capitală. Iată o fază din meciul de handbal dintre echipele claselor a VI-a A și a VI-a E

În comparație cu anii precedenți, se poate aprecia o creștere considerabilă a activităților sportive rezervate pionierilor și școlarilor. Dar, așa cum se remarcă în cuvîntul multor participanți la discuții, al reprezentanților Consiliului Național al Organizației Pionierilor și C.N.E.F.S., organizarea și desfășurarea activității sportive mai necesită încă măsuri menite să impulsioneze, în TOATE școlile generale de pe cuprinsul patriei, interesul față de exercițiul fizic, pasiunea pentru una sau mai multe ramuri sportive, care treptat să capete tradiție.

★

În cadrul lucrărilor plenarei au fost dezbătute pe larg aspectele cele mai importante privind organizarea activității sportive de masă, și a turismului în perioada care urmează și, mai ales, în perioada vacanței de vară, precum și necesitatea stringentă a dezvoltării continue a bazei materiale minime de care trebuie să dispună fiecare școală, a amenajării unor locuri de joacă pentru copii și școlari în noile cartiere construite. Asupra acestor aspecte — susținute de numeroși vorbitori care au venit cu propuneri și sugestii — vom reveni.

Constantin ALEXE
Tiberiu STAMA

CO — ÎNCEPE CURSA SPERANȚELOR

Astăzi și mîine se desfășoară la Ploiești prima etapă a Cupei orașelor la ciclism, competiție care angajează în întrecere speranțele sportului cu pedale românesc. Vor fi prezente la start reprezentativele (alcătuite din juniori și tineri rutieri) orașelor **București, Ploiești, Brașov, Brăila, Cluj, Tg. Mureș și Constanța.**

Întrecerea inaugurală programează astăzi o cursă contratimp pe echipe (25 km) și mîine una cu start în bloc (60 km). **Pentru a deschide cît mai larg porțile afirmării tinerelor talente, biroul federal a hotărît în ultima sa ședință ca la startul celor 7 etape ale Cupei orașelor să nu fie admiși cicliști selecționați în loturile republicane, indiferent dacă aceștia se încadrează în regulament privind vîrsta sau categoria de clasificare.** Așadar, nici un membru al loturilor naționale de șosea sau pistă nu va fi prezent în competiție, dînd astfel posibilitatea rutierilor din generațiile mai noi să se poată evidenția.

Nutrim speranța că și actuala ediție a Cupei orașelor va promova în rîndul fruntașilor ciclismului nostru elemente talentate, cu posibilități reale de progres.

Spectatorule, practici sportul?

Te-am văzut în nenumărate rînduri în tribune la „23 August", „Dinamo", „Republicii" sau „Constructorul". Te-am întîlnit în tren plecînd la Ploiești sau la Cluj, pentru a-ți susține echipa favorită. Te-am văzut la televizor, erai în tribunele sălii Floreasca, urmărind agitat o partidă de baschet, handbal sau volei. Te-am văzut pe căldura toridă a lui august, urmărind o partidă a echipei naționale. Te-am văzut frecîndu-ți mîinile de frig la meciul cu Valencia, așteptînd ca Steaua să mai înscrie.

Dar... nu te-am văzut pe stadion sau în sălile de gimnastică, făcînd sport sau practicînd exerciții de gimnastică elementare, care să-ți tonifice organismul și să contribuie la profilaxia anumitor afecțiuni și deficiențe fizice.

Nu te-am văzut plimbîndu-te în fiecare zi după-amiază, cîte o jumătate de oră sau o ora, pe aleile liniștite ale orașului, sau admirînd peisajul montan de pe Valea Prahovei, Făgăraș sau Retezat.

Mai deunăzi, ne-am întîlnit în fața spitalului Colțea. Îmi spuneai că vrei să ceri o consultație doctorului X. Despre ce? Poate despre regimul alimentar în obezitate și diabet? Profilaxia hipertensiunii sau aterosclerozei? Tratamentul cervicalgiilor și al lombo-sciaticii? Și aici exercițiile fizice și sportul ți-ar fi putut ajuta.

Dacă vrei să previi hipertensiunea și ateroscleroza, plimbarea și exercițiile de gimnastică îți sînt de un deosebit folos.

Dacă constați că ai o supragreutate, atunci mișcarea va fi inevitabilă, în care un regim alimentar riguros va fi însoțit de un program de gimnastică bine dozat, dar pentru acest lucru răbdarea, perseverența, voința au o mare importanță.

Cervicalgiile se tratează cu succes folosind masajul, băile calde, gimnastica și elongațiile.

Dar, cum știu că această consultație nu a avut decît un caracter imaginar, mi-aș permite, dragă spectatorule, ca pentru întărirea sănătății și mărirea longevității, să-ți recomand un program minim pe care să-l urmezi și care în curînd să devină o obișnuință.

Scoală-te după un program bine stabilit, fă gimnastică de înviorare 5'—10' în fața ferestrelor deschise. Spală-te cu apă rece și fă-ți un automasaj al feței și corpului, dacă timpul îți permite.

După-amiază, ocupă-te cel puțin o oră cu activitatea sportivă făcînd plimbări, gimnastică de tonificare, practicînd probe ușoare din atletism, înot, tenis de cîmp, volei, schi sau ocupă-te cu treburile gospodărești, dintre care munca în grădină, joacă un rol important.

Este bine ca înainte de a începe practicarea exercițiilor și a sportului, să consulți un medic, care îți va da indicațiile necesare, iar pentru o mai bună documentare, consider că este necesar să consulți și unele materiale de specialitate, cum ar fi: „Cultura fizică și sănătatea" de dr. Drăgan Ion sau „Munca intelectuală și cultura fizică" de Asev, Morkin, Flerovski.

Dragă spectatorule, am scris rîndurile de față considerînd că acest medicament natural, simplu, constituit din mișcare este recomandabil tuturor spectatorilor, de toate vîrstele, în scopul dezvoltării armonioase a organismului, întăririi sănătății lor.

Spectatorule, te așteaptă sălile de sport și stadioanele. Vino cu noi!

prof. Tiberiu CORNEȘANU

Cum se vor desfășura campionatele mondiale

(Urmare din pag. 1)

R.D.G., apoi în ziua de **16 are loc întîlnirea R.D.G. — România** ce va fi arbitrată de **J. Dolezal** (Cehoslovacia). Ultimul meci din seria noastră opune formațiile **României** și **Ungariei**, arbitru fiind **J. Rosmanith** (R.F.G.).

— Și acum, să trecem la campionatul mondial masculin din 1970...

— În această privință doresc să subliniez că întrecerea se va desfășura după o formulă propusă de noi și care a fost acceptată în unanimitate. Această formulă înlocuiește sistemul de calificare pentru turneul final al C.M. din 1970 alcătuit inițial de Comisia Tehnică și neînsușit de Consiliul F.I.H., deoarece cuprindea meciuri bilaterale, în general disproporționate, în așa fel încît echipele mai slabe nu aveau, efectiv, nici o șansă de a se număra printre cele 16 participante la turneul final. Desigur că, formula propusă de noi nu avantajează echipele mai slabe. Nu ar fi just și nici măcar în sprijinul competiției în sine. Dar ea are calitatea de a fi echitabilă, toate echipele mai slabe pornind cu șanse egale în lupta pentru calificare, ceea ce cred că este mai normal.

— Care sînt principiile ce au stat la baza alcătuirii acestui sistem de calificare?

— În primul rînd, am împărțit echipele în serii valorice pe trei grupe astfel: A — **Danemarca, România, Uniunea Sovietică, Suedia, R.F.G., Iugoslavia, Ungaria**; B — **R.D.G., Polonia, Elveția, Norvegia, Islanda, Spania, Austria**; C — **Belgia, Bulgaria, Finlanda, Izrael, Luxemburg, Olanda, Portugalia.** Din această listă lipsesc campioana mondială, Cehoslovacia, și Franța, țara gazdă a viitoarei ediții a C.M., calificate din oficiu. De asemenea, au fost rezervate trei locuri pentru echipele din continentele Asia, Africa și America de Nord. Așa că au rămas 21 de formații europene pentru 11 locuri. Ele au fost împărțite în 7 serii de cîte trei echipe, fiecare serie avînd cîte o reprezentantă din grupele valorice amintite mai înainte. De pildă, echipa țării noastre își va disputa șansele în seria a II-a alături de reprezentativele Austriei (a doua grupă valorică) și Bulgariei (a treia grupă valorică). Primele clasate se califică în turneul final.

— Atunci, mai rămîn încă 4 locuri disponibile...

— Pentru acestea s-a stabilit să se dispute meciuri de baraj între echipele clasate pe locurile secunde în primele șase serii, cărora li se va adăuga formația ce va ocupa al doilea loc în seria a VII-a.

Discuția noastră cu tov. I. Kunst-Ghermănescu a continuat și pe alte teme actuale ale handbalului mondial. Toate interesante și legate de rezolvarea unor chestiuni controversate în ultimele discuții ale tehnicienilor handbalului. Dar despre acestea, cu alt prilej.

DIMINEAȚĂ PE STADIONUL „23 AUGUST"

Sus: Deși atmosfera este de destindere și bună dispoziție, sub zîmbetele tinerelor Liba Novotna *și* Maria Padalova *se ghicește o atenție încordată. Dacă fiecare atlet urmărește cu atenție îndrumările date de antrenorul său, pentru* Liba *și* Maria *fiecare cuvînt, fiecare mișcare a* Danei Zatopkova *este o adevărată lecție. Lecția unei foste campioane olimpice.*

Jos: Antonina Okorokova *vrea parcă să-și ia zborul din „pasul strengarului". Și, pentru o medalie la Ciudad de Mexico, vor trebui într-adevăr zboruri. De cel puțin 1,80 metri!*

Foto: V. BAGEAC

NU E CE PARE A FI!

De sus, din înaltul tribunelor Stadionului Republicii, pista principală și anexele sale pentru probele de sărituri impresionează plăcut prin culoarea lor de vișină, prin albul liniilor culoarelor, prin contrastul cu verdele crud al gazonului și cenușiul gradenelor. Dacă cobori, însă, treptele și cu talpa pantofului scrijelești stratul superficial de zgură, realitatea va fi alta! Exact ca și cu mărul cu coaje ademenitoare, dar cu miezul putred...

Adevărul este că Stadionul Republicii, considerat cu ani în urmă ca avînd una din cele mai bune, mai rapide și mai elastice piste de pe continent, astăzi aproape că nu mai corespunde nici măcar pretențiilor unui concurs atletic cu caracter intern. Cum am spus, privită de departe (mai ales într-o zi cu fotbal, cînd i se face toaleta!), pista pare frumoasă, pare bună. Atleții de la Steaua (grupa lui Ion Söter), cei de la Clubul atletic studențesc și cei de la C.S.Ș. (grupa lui Th. Ionescu), adică cei care o folosesc zi de zi, au o cu totul altă părere asupra calităților ei. Se pare că, la ultima reamenajare care i s-a făcut, compoziția stratului de zgură n-a fost cea mai nimerită, pentru că pista se „rupe" imediat, în special partea din sectoarele de sărituri, după mai multe elanuri ea căpătînd pur și simplu aspect de... arătură. Nu-i mai puțin adevărat, însă, că acestei piste, de care se leagă o bună parte a istoriei atletismului nostru, nu i se mai acordă aceeași atenție ca într-un trecut nu prea îndepărtat. Ea este udată destul de rar și tot atît de rar este tăvălugită.

Problema ni se pare extrem de actuală din mai multe motive; pentru că acest stadion este folosit de unii dintre cei mai de seamă atleți ai noștri, printre care și de componenți ai lotului olimpic; pentru că „Republicii" a fost și trebuie să rămînă centrul activității atletismului bucureștean; pentru că de calitatea pistei depinde în primă și în ultimă instanță valoarea performanțelor care se obțin și pe care toți le dorim a fi cît mai înalte etc. etc.

Și iată că, într-o perioadă de timp cînd majoritatea stadioanelor lumii încep să aibă piste din tartan, cînd se știe precis că la Olimpiadă și la alte mari competiții atleții români vor concura pe asemenea piste atît de pretențioase, pentru pregătirea fruntașilor atletismului nostru nu există suficientă grijă de a se amenaja măcar pista de zgură pe care o avem, la un nivel fără reproș. Nu de alta, dar o mare lozincă afișată pe Stadionul Republicii îți atrage atenția: **„Prin performanțe de valoare spre Jocurile Olimpice de la Mexic!"**. Dar cum să fie obținute asemenea performanțe cînd pista celui mai bun stadion al nostru este necorespunzătoare?

Așteptăm părerea conducerii tehnice a I.E.B.S.

Romeo VILARA

Desen de N. CLAUDIU

CONFIRMĂRI

Primăvara timpurie a lui '68 pare să-i fi încălzit destul de puternic pe înotătorii noștri fruntași, lansați într-o interesantă cursă de urmărire a marilor performanțe europene și mondiale. În condițiile unei activități restrînse și limitate la posibilitățile existente, natația românească încearcă să iasă din stadiul pubertății, scoțînd la iveală talente de netăgăduit.

Făcînd această afirmație ne gîndim mai întîi la Anca Andrei — 16 ani — creditată la ora actuală cu 69,0 la 100 m spate în bazin de 25 m (a 4-a performanță mondială a anului) și un 70,2 în piscina olimpică (în primele 10 rezultate mondiale ale anului), sau la „delfinul" Ad. Covaci — în primul an de seniorat — capabil de rezultate în jurul a 60 de secunde pe „sută". Reșițeanca, de pildă, a ajuns la această valoare doar pe baza acumulărilor făcute în perioadele de iarnă, întrucît „Cetatea de foc" nu a dispus pînă la această oră de un bazin descoperit pentru antrenamente în timpul verii. Cu fostul mureșan, lucrurile stau exact invers, calitățile datorîndu-se exclusiv (pînă în toamna lui 1967) pregătirilor din cele 3—4 luni ale fiecărui sezon călduros.

Concluziile care se impun se pot obține cu facilitate, și nu are rost să insistăm, mai ales că nimeni nu se poate gîndi încă la posibilitatea ca înotătorii români să-și măsoare forțele de la egal la egal cu cei mai valoroși sportivi de pe continent, sau ca vreunul dintre ei s-ar putea întoarce cu o medalie de la Ciudad de Mexico. Desigur, elementul surpriză nu trebuie exclus, dar înainte de toate să fim realiști. Munca izolată a cîtorva specialiști din 2—3 centre (de ce oare aceste eforturi nu pot fi odată și-odată reunite spre o eficiență sporită?) încep să dea roade. Și încă destul de coapte. Pentru că, în afara celor citați mai înainte, se mai poate vorbi de Costa și Soptereanu, doi brasiști deja afirmați în arena internațională, de Cristina Balaban care, în ciuda evidentei crize pe care o traversează, nu și-a spus încă ultimul cuvînt, de Z. Giurasa sau Vlad Belea, surprinzător prin multilateralitatea procedeelor pe care le stăpînește (antrenoarea Paula Enăceanu ne-a promis în acest an și un record sub 18 minute la 1 500 m!), de cei trei sprinteri, H. Schier, M. Slavic și D. Demetriad, dotați cu reale calități, sau de Georgeta Cerbeanu și Agneta Șterner, aflate printre cele mai bune specialiste europene în probele de delfin.

Astăzi vor începe lucrările plenarei federației de specialitate, la sfatul căreia au fost invitați toți specialiștii capabili și dornici de a contribui la dezvoltarea acestui sport, la întinderea razei sale de activitate. Nu ne îndoim că și de data aceasta discuțiile largi vor atinge problemele cele mai sensibile din domeniul natației (dezvoltarea bazei de masă, procesul de instruire la copii și asigurarea celor mai bune condiții de pregătire înotătorilor fruntași sînt numai cîteva dintre acestea). Se vor concretiza unele păreri, se vor face noi propuneri. Principalul constă însă ca toate acestea să nu rămînă înscrise doar în procese verbale, ci să capete viață cît mai curînd. Sezonul de vară se apropie cu pași repezi și nu ne mai putem permite să irosim timpul. La treabă, deci!

A. VASILIU

Progresul București s-a salvat de la retrogradare

● **Cîștigînd la Tg. Mureș meciul cu Mureșul (etapa a XVII-a), Progresul a realizat a cincea victorie în turul diviziei A și, practic, s-a salvat de la retrogradare. Partida, încheiată cu scorul de 40—37 (27—17), a oferit o luptă dîrză dată pentru fiecare punct. Echipa care a reușit să-și învingă nervii și să greșească mai puțin în momentele decisive, a cucerit victoria. Gurajos și prompt, arbitrajul lui M. Aldea și Al. Ivan.** *(A. Szabo — coresp.).*

● După etapa intermediară desfășurată miercuri și joi, clasamentul diviziei A la fete se prezintă astfel:

1.	Polit. Buc.	17	17	0	1151-773 34
2.	Rapid Buc.	17	13	4	1016-832 30
3.	Univ. Cluj	17	9	8	876-874 26
4.	I.C.F.	17	8	9	847-882 25
5.	Const. Buc.	17	8	9	770-829 25
6.	Voința Bv.	17	7	10	804-834 24
7.	Crișul Oradea	17	7	10	821-937 24
8.	Prog. Buc.	17	6	11	786-858 23
9.	Mureșul Tg. Mureș	17	5	12	821-963 22
10.	Voința Buc.	17	5	12	810-920 22

● **În mod normal, etapa a XVIII-a nu mai poate modifica situația ultimelor două clasate. Mureșul joacă la Cluj cu Universitatea, iar Voința București cu Rapid și este greu de prevăzut că vor învinge, în vreme ce Progresul are evidente șanse în fața Crișului. Singurul meci „cheie" este Voința Brașov—I.C.F. și el va hotărî a patra formație care va participa la turneul final (3—5 mai, la București). Al cincilea loc al campionatului național feminin este Politehnica București—Constructorul București.**

● **Antrenorul Gh. Lăzărescu (Voința București) a înaintat federației un memoriu în care acuză pe cronometrorul** Toma Velciov **că a scurtat durata meciului echipei sale cu Crișul și cere rejucarea întîlnirii. Indiferent de rezultatul acestei întîmpinări, considerăm că este cazul ca federația să cerceteze și să ia măsuri drastice în cazul că se va stabili vinovăția oficialului respectiv.**

● **Pentru lovirea intenționată a adversarului, jucătorul Ion Stăvariu (Universitatea Cluj) a fost suspendat pe timp de două etape. Referitor la acuzația adusă de corespondentul nostru, E. Dumitrescu, jucătorului-antrenor M. Nedef că ar fi lovit un adversar, președintele G.J.E.F.S. Constanța, D. Ivan, și arbitrul M. Aldea ne-a relatat că informarea n-a fost reală.**

ORGANIZAREA ȘTAFETEI ȘCOLARE

(Urmare din pag. 1)

tală ar urma să aducă pe stadion 450 de atleți, cei mai buni din școlile respective, ceea ce trebuie să recunoaștem ar însemna ceva. Urmînd exemplul Capitalei și în alte orașe din țară va putea fi organizată o asemenea competiție și roadele ei, avem certitudinea, nu vor întîrzia să apară.

Supunem spre studiu această propunere Inspectoratului școlar al municipiului București, care ar putea organiza ȘTAFETA în colaborare cu comisia municipală de atletism.

Cu antrenorul T. Tănase despre semifinala „C. C. E."

Reintors de la Brno, antrenorul **T. Tănase** ne-a vizitat ieri la redacție. Am folosit prilejul pentru a afla unele amănunte referitoare la partida pierdută cu 1—3 la Brno. Iată ce ne-a declarat:

„Steaua a fost la un pas de a cîștiga setul 4 (am condus cu 14—9 și am avut de 6 ori set-bol), cu care, poate, altul era rezultatul final. Lipsa de experiență în meciurile internaționale, cu mîză mare, disputate în deplasare, a făcut ca unii componenți ai echipei noastre să nu dea randamentul real în finalul meciului. În ciuda valorii formației Spartak (în fața căreia joacă 4 titulari ai naționalei), ea poate fi învinsă la București. Totul depinde de comportarea jucătorilor noștri care, dacă vor aborda partida retur la nivelul demonstrat în întîlnirile decisive din campionatul intern, își vor asigura calificarea în finala competiției. Ținem de asemenea cont, bineînțeles, și de faptul că jucăm pe teren propriu, beneficiind de încurajările publicului nostru, pe care nădăjduim să nu-l dezamăgim".

Subscriem la speranțele antrenorului **T. Tănase** și urăm succes formației campioane.

DE LA F. R. LUPTE

Aseară, Biroul Federației române de lupte a analizat desfășurarea finalelor campionatului național de lupte libere seniori. Au fost apreciate buna pregătire a concurenților, obiectivitatea arbitrajelor, cît și organizarea corespunzătoare a competiției. După cum s-a subliniat și în ziarul nostru de miercuri, în materialul intitulat „Îngrijorare pentru Olimpiadă!", la recentele finale desfășurate în sala Progresul din Capitală unii concurenți au facilitat drumul spre primele locuri, cedînd meciurile prin neprezentare fără justificări medicale sau de altă natură. Așa au procedat Teodor Balaș (Steagul roșu Brașov), Geza Deac (C.S.M. Cluj), Arcadie Naghi (Unio Satu Mare) și Petre Goi Cîu (Tierna Orșova), fapt pentru care Biroul F.R.L. i-a sancționat cu suspendarea pe timp de două etape (din cele patru) ale campionatului național pe echipe. De asemenea, antrenorii Ion Mureșan (Steagul roșu Brașov) și Gheorghe Marton (C.S.M. Cluj) au primit cîte un avertisment, făcîndu-se vinovați și ei de abaterile sportivilor lor. Se atrage, totodată, atenția birourilor secțiilor de lupte de la Unio Satu Mare și Tierna Orșova, al căror delegați nu s-au îngrijit de prezentarea sportivilor lor în concurs.

Biroul F.R.L. atrage atenția tuturor birourilor secțiilor de lupte din țară și antrenorilor că în viitor sportivii vor fi aspru sancționați în cazul în care nu-și vor apăra șansele în mod corect.

★

Biroul F.R.L. a fost informat despre unele abateri disciplinare ale sportivului Fl. Ciorciliă (Dinamo București) — component al lotului olimpic — urmînd ca ele să fie analizate și să se stabilească măsurile corespunzătoare.

MECIUL LOTUL NAȚIONAL — SELECȚIONATA PROVINCIEI

● **Duminică dimineața, pe terenul din Parcul Copilului, iubitorii sportului cu balonul oval vor avea prilejul de a-i urmări pe cei mai buni jucători din țară. Ne referim la meciul de trial dintre Lotul național — Selecționata echipelor provinciale. Iată formațiile: LOTUL NAȚIONAL: Dinu, Baciu, Stoica** (linia I) — **Gh. Mircea, Iorgulescu** (trăgători) — **Țuțuianu, Veluda, Șerban, V. Rusu** (linia a II-a) — **Ciobănel, Rășcanu, Prosi** (linia a III-a; **Demian** este accidentat) — **Florescu, Boiangiu, Leonte** (mijlocași la grămadă) — **M. Niculescu, Țibuleac** (mijlocași la deschidere) — **Irimescu, Dragomirescu** (centri) — **Wussek, Dragomir** (aripi) — **Marinescu, Durbac, Dăiciulescu** (fundași); SELECȚIONATA PROVINCIEI: **Mihalașcu, Chirilă, Sîrbu** (linia I) — **Bucur** (trăgător) — **Pries, M. Dumitrescu, Celea** (linia a II-a) — **Iftimie, Pop, Spiratos, Beianu** (linia a III-a) — **Rujoiu, Roibașu** (mijlocași la grămadă) — **Cristea, R. Ionescu** (mijlocași la deschidere) — **Sabău, Popeț, Stan** (centri) — **Zamfirescu, Suciu** (aripi) — **Iureș** (fundaș).

● Programul etapei în „Cupa Primăverii": seria I: **Vulcan — Arhitectura** (sîmbătă, ora 15,30 pe teren Vulcan), **S.N. Oltenița — Olimpia și Tînărul petrolist Ploiești — A.S.E.** (ambele duminică); seria a II-a: **Construcții — Aeronautica** (sîmbătă, ora 16,30, teren Tineretului II), **I.C.F. — Politehnica** (duminică, ora 10,30, teren Tineretului IV), **Foresta Pitești — Rapid** (duminică).

CEL MAI IEFTIN MIJLOC DE TRANSPORT PENTRU BĂRBAȚI, FEMEI, COPII

Bicicleta TOHAN pentru bărbați	699,50 lei
Bicicleta TOHAN pentru femei	712,80 „
Bicicleta SUPER pentru bărbați	865,00 „
Bicicleta FELICIA pentru femei	880,00 „
Bicicleta TURIST pentru bărbați	855,00 „
Bicicleta DIANA pentru femei	870,00 „
Bicicleta JUNIOR pentru bărbați	699,50 „
Bicicleta JUNIOR pentru femei	712,80 „
Bicicleta PIONIER pentru copii	559,50 „

SE VÎND ȘI CU PLATA ÎN RATE

DUPĂ TURNEUL ECHIPEI U.R.S.S.

Drumul spre medalii este foarte greu...

Confruntarea dintre gimnastele române și sovietice, desfășurată la finele săptămînii trecute în Capitală, ca și concursul demonstrativ din Orașul Gheorghe Gheorghiu-Dej, în care — spre deosebire de București — a evoluat întregul lot de sportive oaspete (Natalia Kucinskaia și Liubov Burda), reprezintă elocvente puncte de reper pentru aprecierea nivelului la care se află în prezent gimnastica noastră feminină, a stadiului de măiestrie atins de componentele actualului lot. Spunem „elocvente" pentru că, întîlnind un adversar de talia reprezentativei sovietice, cotată ca una dintre cele mai bune din lume, sportivelor noastre le-a fost mult mai ușor să-și dea seama de plusurile acumulate în ultimii ani, dar deopotrivă și de ceea ce mai trebuie făcut (destul de mult) de acum înainte.

În orice caz, o analiză a comportării gimnastelor noastre în recentul meci internațional trebuie să aibă în vedere cîteva elemente esențiale : oaspetele nu au fost în formă deosebită (erau la primul lor concurs al anului), nu au putut beneficia de aportul uneia din cele mai bune componente ale echipei, renumita Kucinskaia (care și-a dovedit clasa în concursul demonstrativ) și să nu omitem faptul că arbitrajul nu a punctat întotdeauna în mod corect exercițiile, unele execuții ale sovieticelor fiind evident subapreciate de note (atenție, deci, la diferența de numai 5 puncte în favoarea echipei U.R.S.S. !).

Firește, nu este cîtuși de puțin în intenția noastră de a minimaliza nici performanța realizată, nici comportarea reprezentativei României. Am arătat, iar acum subliniem, că toate gimnastele române s-au prezentat în concursul cu U.R.S.S. la un nivel care a întrecut așteptările. Cu excepția accidentului Elenei Ceampelea de la bîrnă (3 căzături), motivat, desigur, gimnastele noastre au lucrat corect la toate aparatele, iar săriturile au constituit o plăcută surpriză, mai ales dacă avem în vedere ultimele 3—4 concursuri.

Dar... Apare, din păcate, acest „dar". Ce reprezintă oare pe plan mondial acest nivel la care s-a prezentat echipa română ? În ce măsură este aceasta o indicație că ne aflăm pe pista sigură a redresării gimnasticii feminine, că echipa noastră se poate reangaja în lupta pentru supremație în această ramură ? Să recunoaștem, sîntem departe de așa ceva. Și sîntem departe nu atît pentru faptul că la această oră există pe întreg cuprinsul țării doar 7—8 gimnaste care pot aspira la selecționarea în echipa reprezentativă, ci — mai ales — pentru că meciurile cu R. D. Germană (din toamna trecută) și U.R.S.S. ne-au arătat evident că în țările respective există gimnaste de 15 ani care sînt gata să atace de pe acum cele mai înalte poziții olimpice și mondiale, că progresele înregistrate în lume în ultima vreme sînt de-a dreptul extraordinare. Or, în ambele direcții, noi nu ne putem lăuda cu prea mult.

Un priceput antrenor băcăuan spunea după meciul cu U.R.S.S. că „echipa noastră a făcut gimnastică, iar oaspetele — artă". Și nu e departe de adevăr. Gimnastele sovietice (a fost evident pentru toată lumea) pun un deosebit accent pe ținută, orice element este prezentat cu maximă expresivitate și eleganță, sportivele trăiesc fiecare mișcare. Încheierea exercițiilor este, de regulă, marcată printr-o poziție statuară de cîteva secunde, ca să nu mai vorbim de mișcarea artistică a gimnastelor la toate aparatele, care impresionează cel mai puternic. Evoluția la sol (impus și liber ales) a Larisei Petrik este un model în această privință.

În acest context, neajunsurile fetelor noastre au fost și mai pregnant subliniate : serioase deficiențe de ținută (atît a picioarelor, cît și a părților superioare ale corpului) ; execuții lipsite de simț artistic, de grație ; legări și combinații monotone, uniforme, lipsite de elemente de surpriză și de mare spectaculozitate (cine va uita atît de ușor exercitiul la paralele al Alevtinei Demianenko ?) ; insuficientă dificultate la toate aparatele, amplitudine redusă în mișcări.

Arbitrajul, cum spuneam, deși — aparent — „liniștit", n-a reușit, totuși, să fie obiectiv, minimalizînd exercițiile unor oaspete și favorizînd cîteva din execuțiile gimnastelor române. Ni s-a promis că se va renunța la procedeul acesta, că el nu va mai fi utilizat pentru obținerea unor rezultate favorabile sau strînse. Dar, probabil, arbitrelor noastre le vine greu să renunțe la el. Sîntem datori să atragem atenția că nu prin asemenea mijloace gimnastica noastră va putea urca din nou pe podium și că, mai mult chiar, imaginea falsă creată de un arbitraj subiectiv poate dăuna extrem de mult progresului, atît de mult dorit.

Acestea sînt doar cîteva din constatările prilejuite de prezența în țara noastră a gimnastelor sovietice. Antrenorii din întreaga țară, care au urmărit concursul de la sala Floreasca (este bună inițiativa federației de specialitate de a-i fi invitat), au făcut — probabil — și ei numeroase altele. Sperăm să le vedem și aplicate în practică.

Constantin MACOVEI

Roza Filipescu ni se pare într-un continuu progres. Pe cînd va ataca ea și marea performanță mondială ?

Foto : R. TEODOR

Badea (pe care-l vedeți în fotografia noastră urmărind cu atenție mingea reținută spectaculos de portarul Farului), va juca din nou, mîine, cuplu cu Mircea Dridea. Vor reedita cei doi jucători ai Petrolului evoluțiile voloroase de altă dată ?

PROGRAM DE MARE ATRACTIVITATE

(Urmare din pag. 1)

ranța revanșei pentru înfrîngerea, cu 1—0 din tur. În cursul zilei de ieri am făcut un sondaj în rîndurile specialiștilor și ale unor suporteri... neutri, vrînd să desprindem un pronostic. Părerea generală : un rezultat de egalitate.

Dacă în meciul vedetă există o mare prudență în indicarea învingătorului, jocul din deschidere Rapid-Progresul are un favorit indiscutabil : Rapid (din 50 de suporteri neutri intervievați, 44 au indicat echipa giuleșteană drept victorioasă). Reamintim că în tur meciul s-a terminat la egalitate 1—1, că Progresul este în revenire de formă (vezi meciul egal de la Tg. Mureș și victoria de miercuri asupra Stelei). La ora cînd scriem aceste rînduri, din echipa giuleșteană nu face parte C. Dan (accidentat), iar la Progresul este incertă participarea lui Șoangher.

Indiferent însă de pronosticuri și... indisponibilități, meciul se anunță „tare", echipele, după părerea noastră, au șanse egale, jocul fiind deschis.

Mai presus însă de toate aceste interese majore pentru fiecare formație în parte, publicul dorește să vadă mîine un fotbal de calitate, disputat în limitele sportivității sub egida atît de mult dorită : Cel mai bun să învingă.

FORMAȚIILE

DINAMO : Datcu — Popa, Boc, Dinu, Ștefan, Ghergheli, Stoenescu, Pircălab, Varga, Naghi (Lucescu), Haidu.

STEAUA : Haidu — Sătmăreanu, Jenei, Hălmăgeanu, Rotaru, Negrea, Popescu, S. Avram, Constantin, Voinea, Tătaru II.

PROGRESUL : Matache — Neacșu, Măndoiu, Peteanu, Ad. Constantinescu, Soangher (Al. Constantinescu), Grama, Oaidă, Mateianu, Georgescu, Matei.

RAPID : Răducanu — Costea, Motroc, Lupescu, Greavu, Dinu, Pop, Neagu (Năsturescu), Dumitriu II, Ionescu, Codreanu.

NOTE

„STĂNCIULESCU... ? STĂNCULESCU... ?"

Totul a pornit de la decizia arbitrului C. Bizinichi care, în min. 62, la o „mînă" involuntară în careu, a dictat hotărît lovitură de la 11 m în favoarea gazdelor. O decizie eronată, ca multe altele luate pînă atunci — în timpul meciului Electroputere Craiova—U.M. Timișoara— de „cavalerul fluierului", care a declanșat proteste energice din partea jucătorilor timișoreni. Și cînd încrîncelile dintre gazde și oaspeți în apropierea punctului fatidic păreau să se transforme într-o încăierare generală, antrenorul oaspeților, Androvici, a pătruns pe teren. Cu intenția de a-și liniști jucătorii pe care i-a invitat la supunere. Profitînd, însă, de prezența lui în imediata vecinătate a arbitrului, se pare că antrenorul Androvici și-a depășit atribuțiile, incriminînd hotărîrea luată de conducătorul partidei. Ceea ce, firește, nu îi este permis oricît de nedreaptă ar fi decizia. După cum nici acelui civil din tabăra gazdelor nu îi este permis să reacționeze așa cum a găsit d-lui de cuviință : cu o înțeleală de fulger s-a repezit din spatele porții spre locul cu pricina și, în văzul mulțimii, a prins să-l bruscheze pe antrenorul formației oaspe ; cu gesturi nervoase, cu încrîncheli aducînd foarte bine cu catch-ul... Nici gînd să-l „iertе" pe fostul internațional pentru a trece și la ai săi, cîțiva jucători de la Electroputere, ce-și făceau dreptate cu adversarii folosind aceleași metode.

Cînd, în sfîrșit, conflictul s-a aplanat, ne-am interesat și noi de numele impulsivului preopinent. „Stănciulescu... ? Stănculescu... ?" — se chinuiau să-și aducă aminte cîțiva dintre arbitrii localnici (indignați și ei de comportarea concetățeanului lor) pe care i-am consultat. „E un fost jucător al lui Electroputere" — au ținut aceștia să precizeze. „Juca, ni se pare, fundaș".

Fundaș ca și Androvici, numai că de fostul internațional nu trebuie să faci nici un fel de efort pentru a-ți aduce aminte... Pe cînd acest Stănciulescu sau Stănculescu de duminică se impune... memoriei.

G. N.

O PRECIZARE...

Unul din corespondenții noștri din Timișoara, referindu-se la arbitrajul lui S. Mîndreș în meciul de divizia B dintre C.F.R. Timișoara și Metalul Hunedoara, l-a apreciat ca slab. Fără a face contra... aprecieri, trebuie totuși să menționăm faptul, puțin obișnuit, că arbitrul S. Mîndreș a anulat două goluri ale gazdelor. Măcar pentru acest act de curaj : bine !

O ultimă repetiție a școlarilor bucureșteni înaintea examenului de mîine...

Foto : F. BRANDRUP

fotbal

ÎNAINTEA ETAPEI A XX-a :

ULTIMELE VEȘTI

ANTRENORUL OANĂ ESTE CIRCUMSPECT

Deși Petrolul vine după o prețioasă victorie obținută în deplasare, antrenorul Oană nu arborează, înaintea meciului cu Universitatea Craiova, un optimism „roz" ci, dimpotrivă, este foarte circumspect. *„Orice meci este greu, mai ales în ultima parte a campionatului și mai ales în compania unei echipe ambițioase ca cea a universitarilor olteni"* — ne-a declarat antrenorul echipei petroliste. Înaintea jocului cu „U" Craiova, Petrolul a făcut un meci de antrenament cu divizionara B, Poiana Cîmpina, pe care a întrecut-o cu 2—0. Iată „11"-le probabil : M. IONESCU — ALEXIU, N. IONESCU, PAL, MOCANU, IUHASZ, DINCUȚĂ, BADEA, DRIDEA I, GROZEA, OPRIȘAN. *Moldoveanu*, care are o întindere musculară, este indisponibil. *(A. Vidseeanu* — coresp. principal).

UN NOU ACCIDENTAT LA CRAIOVENI : VASILESCU

Se poate spune că primăvara aceasta este „primăvara accidentărilor" echipei craiovene. Un indisponibil de ultimă oră, portarul Vasilescu, îngroașă „lotul" jucătorilor care se află în grija medicului echipei și între care se află, printre alții, *Bitlan, Sfîrlogea, Bălan* etc.

După cît se pare, „11"-le oltean va beneficia, în schimb, de Mincă (restabilit) și de Deselnicu (se pare, și el „restabilit" după efectuarea suspendării pentru abaterile săvîrșite).

Înaintea jocului cu Petrolul, „U" Craiova a jucat la Balș ; antrenorii ne-au comunicat următorul „11" probabil : PILCĂ — MIHĂILESCU, MINCĂ (MARIN MARCEL), DESELNICU, DELIU, STRÎMBEANU, IVAN, MARTINOVICI, NIȚĂ, MARIAN POPESCU, OBLEMENCO (CÎRCIUMĂRESCU) *(N. Pastramagiu* — coresp.).

DOBRIN VREA SĂ CONFIRME...

...recenta sa introducere în lotul național de către comisia de selecție și, în vederea jocului de la Bacău, s-a pregătit în mod exemplar pentru a evolua duminică de așa manieră încît să nu dezică alegerea sa. În jocul cu Dinamo Bacău, piteștenii se vor prezenta cu internaționalul lor goal-keeper, Coman. Acesta a apărat miercuri în amicalul cu Lokomotiv Plovdiv și va reapare, într-un meci oficial de campionat, la Bacău. Iată „11"-le preconizat : COMAN — PĂCIULETE, BARBU, ILIE STELIAN, VULPEANU, IONIȚĂ, OLTEANU, RADU, KRAUS, DOBRIN, JERCAN. *(I. Fețeanu* — coresp. principal).

AU ÎNVĂȚAT OARE FOTBALIȘTII CLUJENI DIN ÎNFRÎNGEREA CU PETROLUL ?

Aceasta este întrebarea care și-o pun, tematori dar și cu speranțe, iubitorii fotbalului din orașul de pe malul Someșului. Ședința de analiză de miercuri a avut, se pare, darul de a explica fotbaliștilor clujeni care au fost cauzele pentru care au pierdut un joc pe care l-au început foarte bine. Rămîne de văzut ce au înțeles jucătorii și, mai ales cum vor traduce în fapt, în fața Farului, învățămintele desprinse. „11"-le probabil : MOLDOVAN — CREȚU, PEXA, ANCA, CÎMPEANU, MUSTĂȚEA, ANGELESCU, LICA, CRIȘAN, ADAM, COMAN. *(V. Morea* — coresp. principal).

V. MĂRDĂRĂSCU : „U" CLUJ POATE MAI MULT...

Înaintea partidei de la Cluj, antrenorul Mărdărăscu ne-a declarat că echipa sa se află în fața unui meci extrem de greu, deoarece formația clujeană este mult mai valoroasă decît o recomandă rezultatele obținute de ea în ultima vreme. Antrenorul Farului și-a exprimat speranța că „U" — Farul va fi un joc frumos, nici una dintre cele două protagoniste neemițînd pretenții la titlu sau... la baraj. „11"-le probabil : ȘTEFĂNESCU (UȚU) — GEORGESCU, MARES, TÎLVESCU (PLEȘA), DUMBRAVĂ, MANOLACHE, KOSZKA, SASU, TUFAN, IANCU, KALLO. *(C. Popa* — coresp. principal).

UN SINGUR SEMN DE ÎNTREBARE : ARDELEANU

Brașovenii s-au pregătit cu multă atenție pentru partida cu U.T.A. pe care, în situația în care se află, nu vor cu nici un preț să o rateze. Singurul semn de întrebare care se pune în fața antrenorilor Steagului este prezența în linia de atac a tînărului Ardeleanu, care se resimte de pe urma unui accident pe care l-a suferit în meciul cu Steaua. „11"-le probabil : PAPUC (ADAMACHE) — IVĂNCESCU, JENEI, ALECU, RUSU, PESCARU, GANE, NICOLAE, NECULA, FLORESCU, GYÖRFI. *(C. Gruia* — coresp. principal).

N. DUMITRESCU : „U.T.A. JOACĂ BINE ÎN DEPLASARE!"

Afirmația de mai sus a antrenorului arădean este caracteristică pentru atmosfera întregii echipe textiliste, optimistă înaintea jocului pe care-l va susține mîine la Brașov. Indisponibilitatea lui Pojoni este singurul fapt care-i... îndispune totuși la ora aceasta pe antrenorii arădeni, care vor alinia, după toate probabilitățile, următoarea formație : GORNEA — BIRĂU, BACOȘ, LERETER, CZAKO, METCAȘ, PETESCU, ȘCHIOPU, POP, MOȚ, AXENTE. După cum se vede, în atac reapare POP. *(Șt. Iacob* — coresp. principal).

KISS SAU VELICU ?

După Panait și Nedelcu, fundașul dreapta băcăuan Kiss are toate șansele să treacă în grija medicilor. Crizele sale de sciatică din ultima vreme îl fac incert pentru jocul de mîine, în care, în locul lui, este posibilă folosirea lui Velicu. „11"-le probabil : GHIȚĂ — VELICU (KISS), NUNWEILLER IV, VĂTAFU, MAGHIAR, DUȚAN, COMĂNESCU, ENE DANIEL, ENE II, DEMBROVSCHI, DAVID. *(I. Iancu* — coresp. principal).

FĂRĂ PAVLOVICI ȘI DUMITRIU III !

Ceea ce iese din comun în problemele de ultimă oră ale fotbaliștilor de la A.S.A. este scoaterea din formație a trei „senatori de drept". Este vorba de PAVLOVICI, scos din lot, de TÎMPĂNARU și DUMITRIU III, suspendați pentru abateri de la disciplină : Iată „11"-le probabil : BAI (SOLYOM) — ȘLEAM, BALAȘ, SÎRBU, CHIRU, DODU, CIUTAC, LUCACI, MUREȘAN II, ȘIKO, RAKSI. *(I. Păuș* — coresp. principal).

NIMIC NOU LA JIUL...

Săptămînă obișnuită pentru fotbaliștii din Valea Jiului : joc de antrenament cu Știința Petroșeni (scor 5—1) — optimism pentru meciul de mîine. Formația standard : ZAMFIR — TALPAI, GEORGEVICI, STOCKER, MIHAI, O. POPESCU, SANDU, PERONESCU, LIBARDI, IONESCU, NAIDIN. *(S. Băloi* — coresp. principal.

MÎINE, TOȚI ELEVII PE STADIONUL REPUBLICII !

(Urmare din pag. 1)

cunoscutul „cavaler al fluierului" MIRCEA CRUȚESCU. În această partidă-vedetă, lovitura de începere este dată de GHEORGHE CONSTANTIN, căpitanul echipei de fotbal Steaua București. Gazdele poartă echipament de culoare GALBEN-APRINS, iar oaspeții sînt îmbrăcați în ROȘU-ALBASTRU. Începe meciul !... Puternica galerie bucureșteană își face datoria. Stadionul e plin, soarele strălucește puternic, fazele se succed cu repeziciune de la o poartă la alta. Este o frumoasă dimineață de primăvară, de sport școlăresc. Cine va cîștiga ? Greu de spus !

...Este ora 11 ȘI 15 MINUTE. Prima repriză dintre „L" BUCUREȘTI și „L" CLUJ s-a terminat. Pe stadion urmărim acum o frumoasă demonstrație ecvestră : DRESURĂ DE CAI. Micii spectatori sînt încîntați și aplaudă puternic. Încă o repriză de fotbal și... FESTIVITATE DE PREMIERE ! Cupe, buchete de flori, fotografii, îmbrățișări. Cine a cîștigat ?... SPORTUL ȘCOLĂRESC ! Duminica viitoare, la 28 aprilie — REVANȘA LA CLUJ.

Așa se va desfășura, în mare, mult așteptatul cuplaj fotbalistic școlar de duminică. El va reînnoi o veche tradiție a sportului pitic, va da startul în viitoarele întreceri liceene de fotbal. Și ce e mai plăcut, mai impresionant, decît să vezi disputîndu-și întîietatea patru echipe de fotbal școlărești, în fața a mii de înflăcărați minisuporteri ! În fața profesorilor, a părinților, a noastră a tuturor !

ARBITRII JOCURILOR DE MÎINE

STEAUA — DINAMO BUCUREȘTI : **A. Bentu** — la centru — **S. Mîndreș, D. Isăcescu** — la tușe — toți din București.

PROGRESUL — RAPID : **C. Petrea** — la centru — **N. Petriceanu și C. Manușaride** — la tușe — toți din București.

„U" CLUJ — FARUL : **N. Mihăilescu** — la centru — **C. Popa și M. Sadoveanu** — la tușe — toți din București.

PETROLUL — „U" CRAIOVA : **C. Niculescu** — la centru — **M. Bică și D. Ghețu** — la tușe — toți din București.

JIUL — A.S.A. TG. MUREȘ : **C. Bărbulescu** — la centru — **A. Pîrvu și E. Martin** — la tușe — toți din București.

DINAMO BACĂU — F.C. ARGEȘ : **A. Toth** — la centru — **S. Patkos și Z. Silaghi** — la tușe — toți din Oradea.

STEAGUL ROȘU — U.T.A. : **N. Rainea** (Bîrlad) — la centru — **V. Popa și P. Mărășescu** (ambii din Iași) — la tușe.

Unde mergem

BASCHET : Sala Floreasca, de la ora 16,30 : I.C.F. II — Construcții (m. B), Progresul — Universitatea București (m. B), Politehnica — Constructorul (f. A), Ac. Militară — Voința (m. B).

RUGBY : Teren Vulcan, de la ora 15,30 : Vulcan — Arhitectura ; **teren Tineretului II : ora 16,30 :** Construcții — Aeronautica („Cupa primăverii", seriile I și a II-a din divizia B).

FOTBAL : Teren Metalul (Pantelimon), ora 16 : Metalul București — Politehnica București (B) ; **stadionul Progresul, ora 15 :** Progresul — Rapid (tineret) ; **ora 16,45 :** Steaua — Dinamo București (tineret).

DIALOG CU CITITORII

Meciurile de Cupă au în orașele de provincie o mare priză la public. Ne-am convins de acest lucru și miercuri, la Tr. Severin. Ne-o confirmă și unele din scrisorile sosite la redacție, ai căror autori solicită programarea meciurilor din „Cupa României" și în alte orașe în care poposesc mai rar echipele din divizia A. De pildă, tovarășul **Octavian Vîlceanu**, din Tg. Jiu, str. 14 Octombrie 109, ne scrie că și orașul său ar fi meritat să găzduiască un meci din optimile sau sferturile de finală ale Cupei.

Dacă este de luat în vedere pasiunea oamenilor pentru fotbal, atunci desigur că și urbea tovarășului Vîlceanu, ca și multe alte localități din țară și-ar fi putut pune pe drept candidatura de gazde ale partidelor de cupă. Din păcate, însă, n-au fost atîtea meciuri ca să satisfacă toate cerințele.

În orice caz, multiplele solicitări survenite ar putea fi luate de echipele noastre fruntașe ca invitații pentru vizite mai frecvente în orașele care duc lipsa unor jocuri de prima mînă.

★

Tovarășul Constantin Nistor din Focșani, strada Republicii 93, ne scrie că la meciul de fotbal Șoimii Buzău — Unirea Focșani, susținătorii echipei locale și-au încurajat favoriții trăgînd, printre altele, cu petarde și rachete luminoase, procedeu pe care domnia-sa îl condamnă cu vehemență. Drept să spunem, cele relatate de tov. Nistor ne-au pus în oarecare încurcătură. Este adevărat că și pe stadioanele din Italia sau din alte țări europene se aruncă cu petarde, dar acolo se joacă și fotbal. Pe cînd la noi, la Buzău...

★

O tînără elevă din Ocna Mureș, **Marineta Reinhardt**, cu domiciliul în str. Porumbeilor nr. 15, ne mărturisește marea sa pasiune pentru atletism. Ea se pregătește pentru probele de sprint sub îndrumarea profesorului de educație fizică al școlii pe care o urmează. Întrucît, însă, ar dori să învețe din experiența și din metodele de pregătire ale unora dintre atleții fruntași ai țării noastre, tînăra elevă ne solicită sprijinul pentru a intra în corespondență cu ei.

Credem că acest apel va găsi ecoul dorit și că cel puțin cîțiva dintre sprinterii noștri consacrați vor oferi Marinetei Reinhardt sfaturile pe care ea le așteaptă.

★

Apreciind că lipsa unui almanah sportiv este mult resimțită de către iubitorii sportului, tovarășul Vasile Nițâ din comuna Icușești, județul Neamț, propune editarea în acest an a unei astfel de lucrări.

Atît pe tovarășul Vasile Nițâ, cît și pe toți cei interesați, îi înștiințăm că redacția ziarului nostru și-a propus să editeze spre sfîrșitul anului un almanah sportiv, în care scop s-a și trecut la elaborarea lui.

★

După cum ne informează tovarășul **Constantin Ichim** din Roman, str. Ștefan cel Mare 119, la chioșcul situat în incinta Uzinei de țevi din localitate ziarul „Sportul" nu poate fi cumpărat decît însoțit de o publicație greu vandabilă, sau de alte ziare vechi de două-trei zile. Întrebat de ce procedează astfel, gestionarul chioșcului a răspuns că așa a primit dispoziție de la O.C.L.-Roman.

Nu știm dacă dispozițiile s-au dat cu adevărat, însă solicităm conducerii organizației comerciale respective să pună capăt acestei practici cu totul inadmisibile.

★

Tovarășul Gheorghe Florian din București, str. Pompiliu Manoliu 5, solicită ziarului nostru să se ocupe și de activitatea hipică. Vom face acest lucru. De altfel, de la deschiderea sezonului hipic am și publicat cîteva materiale ale colaboratorilor noștri pe această temă.

★

Pentru **G. Iolanda** din Brașov, str. Codrul Cosmin 80 și alți cititori care doresc să corespondeze cu maestra emerită a sportului Iolanda Balaș, anunțăm că scrisorile i se pot trimite pe adresa clubului Steaua : Calea Plevnei 114, sectorul 7 — București.

I. MITROFAN

LUNI, PRIMUL GONG ÎN FINALELE CAMPIONATELOR DE JUNIORI

124 de boxeri juniori vor susține, începînd de luni, asaltul decisiv pentru cîștigarea titlurilor de campioni naționali. Examenul este așteptat cu nerăbdare, cu emoție, nu numai de sportivii care vor urca scările ringului, ci și de antrenorii lor. Să sperăm că el va fi trecut cu bine, întrucît recentele întreceri din etapa zonală au evidențiat orientarea majorității juniorilor către un box „curat" și eficace.

Ringul va fi montat în sala Floreasca. Gongul inaugural va răsuna luni, la ora 17. Următoarele reuniuni se vor disputa marți, miercuri, joi și sîmbătă, cînd vom cunoaște noii campioni ai țării.

Un amănunt interesant : participanții de la categoriile pană și grea își vor disputa titlurile în luna mai, cînd vor avea loc finalele campionatelor de seniori. Aceasta, deoarece cîțiva dintre boxerii care aparțin categoriilor respective sînt selecționați în reprezentativa de tineret ce va fi opusă Italiei, la 28 aprilie.

ASTĂ-SEARĂ : DINAMO — CIVITA NOVA

Echipa italiană de box Civita Nova a sosit ieri după-amiază în Capitală, în vederea întîlnirii pe care o va susține astă-seară cu formația Dinamo. Programul galei este următorul : Iuga-Marangoni ; Nedelcea-Mencarelli ; Păpălău-Viola ; Cutov-Smerigli I ; Deicu-D'Orazio ; Ene-Baldi ; Dumitrescu-Riga ; Ghiță-Coiro ; Drăgan-Doria ; Cocîrlea-Smerigli II ; Olteanu-Menchi. Gala va începe la ora 18, în sala Dinamo.

Actualitatea internațională

Turneul preolimpic de lupte din Bulgaria

SEVLIEVO, 19 (prin telefon). — Azi după-amiază a început în localitate „Memorialul Kolov și Petrov", un mare turneu internațional de lupte libere și greco-romane, la care participă sportivi din 14 țări. Și-au dat întîlnire în acest orășel din Bulgaria mai mulți luptători care la toamnă vor evolua la J. O. din Mexic. La greco-romane au luat startul 86 de concurenți, iar la libere 96. Încă din primul tur s-a observat dîrzenia cu care au abordat meciurile toți concurenții. Țara noastră este prezentă la acest turneu individual cu 10 sportivi, cu cîte cinci la fiecare stil. La ora cînd am efectuat convorbirea telefonică cu Sevlievo șase dintre reprezentanții noștri au evoluat în turul I. Dintre ei, doar I. Alionescu a cîștigat. Iată rezultatele luptătorilor noștri: (greco-romane) — categ. 52 kg — Gh. Berceanu egal cu Ditterling (R.D.G.), 57 kg — I. Alionescu b.p. Szafidze (Iran), 70 kg — I. Gabor egal cu Stoicev (Bulgaria); (libere) 52 kg — G. Tăpălagă p.p. Alzare (Iran), 57 kg — Gh. Stan egal cu Kowalski (Polonia), 70 kg — P. Poalelungi egal cu Natagdorz (R. P. Mongolă).

Întrecerile se încheie mîine.

telex

LA MANCHESTER, în prezența a peste 50 000 de spectatori, s-a rejucat meciul din cadrul sferturilor de finală ale „Cupei Angliei" la fotbal dintre formațiile West Bromwich Albion și Liverpool. Victoria a revenit cu scorul de 2—1 (1—1) echipei West Bromwich Albion. Pentru învingători au marcat Jeff Astle (min. 7) și Clive Clark (min. 61), iar pentru învinși Tony Hateley (min. 39). În semifinalele competiției, West Bromwich Albion va întîlni la 27 aprilie echipa Birmingham City.

■

PRIMA ETAPĂ a cursei cicliste internaționale „Marele premiu Eibar", desfășurat pe distanța Eibar-San Sebastian-Eibar (180 km), a revenit ciclistului spaniol Juan Sillonis

radio

cronometrat cu timpul de 4h 31:48. În același timp cu învingătorul a sosit un grup masiv de alergători printre care se aflau Lopez Rodriguez (Spania), Claude Berland (Franța), Lucien Aimar (Franța), Wagtmans (Olanda) etc.

■

LA CASABLANCA s-a disputat întîlnirea internațională de rugby dintre selecționatele Marocului și Belgiei. Gazdele au obținut victoria cu scorul de 19—3 (6—0).

■

AU CONTINUAT întrecerile turneului internațional de volei masculin de la Augsburg. Echipa Olandei a obținut o nouă victorie, de data aceasta în dauna formației Belgiei, pe care a întrecut-o cu scorul de 3—1 (6—15, 15—9, 15—7, 15—8). Selecționata Italiei a dispus cu același scor (15—9, 15—7, 10—15, 15—8) de echipa R.F. a Germaniei. În clasament conduce, neînvinsă, Olanda cu 6 puncte, urmată de Finlanda și Belgia cu cîte 5 puncte etc.

■

ÎNTÎLNIREA internațională de rugby disputată la Praga între echipa locală Slavia și formația franceză U. S. Cavvern s-a încheiat cu victoria oaspeților: 17—12 (9—0).

■

ÎN SFERTURILE DE FINALĂ ale probei de simplu masculin din cadrul turneului internațional de tenis de la Houston, Rafael Osuna (Mexic) l-a învins cu 5—7, 7—5, 6—2 pe Zeljko Franulovici (Iugoslavia), iar Cliff Richey (S.U.A.) l-a eliminat cu 6—1, 6—1 pe Pancho Guzman (Ecuador).

■

LA SAO PAULO s-a disputat meciul dintre echipele Palmeiras (Brazilia) și Penarol (Uruguay), contînd drept semifinală a „Cupei campionilor Americii de Sud" la fotbal. Fotbaliștii brazilieni au terminat învingători cu scorul de 1—0 (0—0)

■

ÎN PROBA DE SIMPLU a turneului internațional de tenis (rezervat jucătorilor profesioniști) de la Paris, australianul Rod Laver l-a învins cu 4—6, 6—4, 6—2 pe compatriotul său Roy Emerson. Într-un alt meci, Ken Rosewall (Australia) a dispus cu 6—4, 8—6 de Pancho Gonzales (Spania).

■

MARATONIȘTII japonezi se pregătesc intens în vederea participării la J.O. de la Ciudad de Mexico. Recent, Federația de atletism a Japoniei a selecționat 4 maratoniști, care vor fi prezenți la startul competiției. Cel mai în formă maratonist al echipei, Seichiro Sasaki, a parcurs recent clasica distanță de peste 42 km, în 2h 11:17,0. Din echipă mai fac parte Kenji Kimihara — 2h 12:11,0; Akio Usami — 2h 13:49,0 și Hoshiaki Unetani, care s-a clasat pe locul doi în campionatul țării.

telefon

De la trimisul nostru special, ION OCHSENFELD:

A ÎNCEPUT CUPA DUNĂRII LA HALTERE

După insuccesul lui Zoro Fiat în prima zi, sperăm pentru azi o bună comportare din partea lui Fiți Balaș (în fotografie).

DONAUESCHINGEN 19 (prin telefon). — Întrecerile celei de a doua ediții a Cupei Dunării la haltere au început aici vineri seara, cu disputa halterofililor de la categoriile cocoș și pană. Mai înainte însă de a consemna primele rezultate, subliniez faptul că este pentru prima oară cînd această competiție înregistrează participarea tuturor țărilor dunărene: **Austria, Bulgaria, Cehoslovacia, R.F. a Germaniei, Iugoslavia, România, Ungaria.** Așa cum subliniam într-un număr trecut al ziarului, această reuniune constituie o etapă importantă de verificare a unora din cei mai buni halterofili europeni care se pregătesc pentru campionatele europene precum și în vederea Jocurilor Olimpice din Mexic. De aceeași părere sînt și specialiștii din sportul halterelor prezenți aici. Este vorba, între alții, de triplul campion olimpic **Tommy Kono**, de secretarul general al Federației internaționale de haltere, **Oscar State**, de **Celestin Bovi**, președintele federației franceze de haltere, care ne-au declarat că Cupa Dunării reprezintă un valoros criteriu pentru viitoarele mari întreceri ale anului. Poate că vă surprinde prezența lui Tommy **Kono** la această întrecere pur europeană. Iată și explicațiile: de mai mult timp, **Kono** este antrenor al echipei mexicane și cum viitoarele gazde ale întrecerilor olimpice vor să se prezinte și sub aspectul performanțelor la cel mai ridicat nivel, iată-l pe **Tommy Kono** traversînd Oceanul pentru a-și verifica (bineînțeles în afara concursului oficial) pe unul din cei mai valoroși elevi ai săi, **Manuel Mateos** (cat. pană), recordman mondial de juniori, cotat cu o performanță de 660 kg.

Ziarele apărute azi dimineață în R.F. a Germaniei, îndeosebi cele din landul Baden-Würtenberg, marchează pe larg competiția de haltere găzduită de stațiunea Donaueschingen. „**Sport Nachrichten**" din Stuttgart, de pildă, anticipează un duel pasionant între maghiarul **Bagocs** și românul **Fiți Balaș** la categoria ușoară (programată sîmbătă), precum și o dîrză dispută între sportivul vest-german **Rudolf Mang** și bulgarul **Atanasov**, la categoria grea.

Să mai consemnez, înainte de a vă relata amănunte despre primele întreceri, inițiativa remarcabilă a gazdelor, care au organizat joi o consfătuire cu toți specialiștii prezenți aici. S-a abordat un subiect mult discutat pe plan mondial, și anume acomodarea participanților la Jocurile Olimpice la altitudinea de peste 2 000 metri a capitalei mexicane. Materialele prezentate de prof. **Waldemar Gerschler** și de dr. **J. Simek**, precum și discuțiile purtate pe marginea lor s-au bucurat de un mare interes. Acțiunea a avut loc la Facultatea de educație fizică de pe lîngă clinica de medicină din cadrul universității din Freiburg.

Așa cum era de așteptat, pe primul loc la categoria cocoș s-a situat concurentul maghiar **I. Foldy**, cu un total de 340 kg. El a fost urmat de austriacul **K. Pittner**, cu 317 kg, iar pe locul trei s-a clasat **O. Kuszilek** (Cehoslovacia) cu 300 kg. Reprezentantul țării noastre, **Z. Fiat**, care ar fi putut ocupa locul 2, a ieșit din concurs, ratînd de trei ori la 95 de kg (smuls). În afară de concurs, **I. Foldy** a stabilit un nou record mondial la stilul împins, cu 124 kg. La ora cînd transmit nu au început întrecerile la cat. pană. Alte amănunte — în numărul viitor al ziarului.

„CUPA MONDIALĂ" LA TENIS?

— PROPUNEREA ZIARULUI „L'ÉQUIPE" —

PARIS, 19 (Agerpres). — Într-unul din ultimele sale numere, cotidianul sportiv francez „L'Equipe" propune inițierea unei competiții de tenis pentru „Cupa Mondială", după sistemul în care se desfășoară de doi ani concursurile de schi pentru acest trofeu. „Cupa Mondială" la tenis ar urma să fie deschisă jucătorilor amatori și profesioniști care urmează să participe la 10 mari competiții desemnate de forul internațional de specialitate. Ca și la schi, această competiție ar putea fi organizată de federația internațională, urmînd ca învingătorii să fie stabiliți dintre jucătorii care au acumulat cele mai multe puncte. Este interesant de arătat că ziarul „L'Equipe" propune ca din cele 10 turnee, trei să se desfășoare pe terenuri gazonate, 3 pe terenuri cu zgură, două în sală etc. „Aceasta ar fi necesar — precizează ziarul — pentru stabilirea celui mai complet jucător din lume".

PANORAMIC SPORTIV EXTERN

Un meniu copios de competiții internaționale, pentru toate gusturile, populează în aceste zile rubrica actualității sportive. Vom spicui pe cele ce ni se par mai deosebite, fără o ordine preferențială, dînd precădere totuși — ce să-i facem? — sportului-rege.

Emoții și speranțe animă acum cu deosebire pe iubitorii de fotbal din patru țări europene. „Tifosii" italieni, pe de o parte, dîrzii suporteri ai naționalei bulgare, pe de alta, ca și cei care susțin cu încurajările lor entuziaste pe reprezentanții soccerului francez și ai celui iugoslav vor urmări cu pasiune două meciuri din sferturile de finală ale competiției europene interțări. Sub soarele arzător al Neapolului, sîmbătă, echipa Italiei va căuta să șteargă avansul de 1 gol pe care-l deține Bulgaria, din meciul susținut acasă. Iar patru zile mai tîrziu, miercuri, se dispută la Belgrad returul întîlnirii Iugoslavia—Franța, în care gazdele, în mod firesc, trebuie să se departajeze în învingători, față de cei cu care au fost egali în deplasare (1—1).

O altă participantă la sferturile campionatului european își face doar „încălzirea" înainte de startul oficial. Echipa U.R.S.S. întîlnește în meci amical, la Kiev, selecționata Belgiei. Fotbaliștii care poartă supra-numele pitoresc de „diables rouges" — mai mult datorită tricourilor lor roșnegre, decît temperamentului — vor fi un cobai prețios pentru „11"-le sovietic, care aspiră la cucerirea, pentru a doua oară, a trofeului continental.

Așii pedalei se pregătesc pentru două importante starturi: „Fléche Valonne" (duminică) și Turul Spaniei (joi). Dar, nu toți cei ale căror sprinturi sau evadări curajoase fac deliciul amatorilor de ciclism pot spune că așteaptă cu nerăbdare aceste noi examene pe șosea. Iată-l, de pildă, pe Eddy Merckx. Ciclistul despre care se vorbește în superlative protestează pentru faptul că este prea des solicitat. El cere patronului firmei italiene „Faema" la care este angajat, onorabilul domn Valente, să-l libereze din cîteva obligații — printre care și Giro — pentru a putea participa într-o echipă națională belgiană în mult dorit Tur al Franței. O victorie în „marea buclă" ar îmbogăți palmaresul campionului. Pînă acum, răspunsul patronului este negativ...

Discuții — despre profesionism, firește — între două „zîne ale gheții", Diane Towler și Peggy Fleming. Acum, ele străbat cerul pe firmamente diferite. Peggy este stea de revistă

La New York a început una din cele mai originale întreceri ale scrimerilor, marele „Challenge Martini". Originală prin faptul că în toate cele trei ramuri ale disciplinei — floretă, spadă, sabie — este acceptat un singur concurent de fiecare țară. Test individual prin excelență, concursul de peste Ocean va fi un campionat mondial în miniatură, sau chiar ceva mai mult. Participă 68 de scrimeri reprezentînd 15 națiuni.

Pantelici, portarul despre care se spune că va umbri gloria lui Beara în buturile naționalei iugoslave, oprește aci balonul destinat atacului francez, respectiv Combin și Herbin. Pe stadionul din Marseille se semna armistițiul: 1—1. Ce va fi la Belgrad?

Sfîrșitul acestei săptămîni prezintă un punct de atracție și pentru pasionații natației. În bazinul acoperit din Stockholm, șase reprezentative de țări își dispută întîietatea într-un concurs tradițional, care va reuni pe blocurile de start cîțiva dintre cei mai buni performeri europeni. Tabloul performanțelor în secunde și zecimi va fi completat și cu un clasament pe puncte, reunind concurenți cărora le dăm aci, provizoriu, ordinea alfabetică: Anglia, Franța, R. F. a Germaniei, Italia, Olanda, Suedia.

Poate părea curios ca, după zilele de adevărată canicule care au precedat în acest an sosirea primăverii, să mai vorbim de patinaj. Și totuși pe programul competițional reapar „artiștii gheții", de data aceasta meritînd din plin epitetul curent. Sînt patinatorii profesioniști, care într-un concediu anual care-i absolvă temporar de obligațiile contractuale, schimbă costumele de revistă pentru cele ce se acordă cu eleganța întrecerii sportive. Sub cupola lui „Empire Pool" — Wembley, patrulaterul de gheață artificială va găzdui în zilele următoare campionatul mondial profesionist de patinaj artistic. Foarte interesant în acest an, deoarece se așteaptă și participarea proaspeților recruți ai spectacolelor pe gheață, în frunte cu Peggy Fleming, Emo Danzer și Wolferl Schwartz. Un prilej de nostalgie pentru cei care se obișnuiseră să-i vadă pe marii campioni ai gheții numai în asemenea dispute cu notele arbitrilor.

Competiții cu caracter cu totul original figurează în calendarul nostru. Chiar două campionate mondiale, ale căror rezultate le găzduim însă, de obicei, în rubricile de varietăți. Într-adevăr, este vorba de disputa pentru titlul mondial de biliard — la Paris — și cel de hochei pe rotile — la Porto. În sfîrșit, mai de mult intrate în repertoriul clasic, concursul hipic internațional de la Nisa și cel de motocros, programat în Austria, completează această bogată săptămînă sportivă, de peste hotare.

Radu VOIA

Echipa masculină a României învingătoare în fața Cehoslovaciei

(Urmare din pag. 1)

Iată acum cîteva relatări de la alte întîlniri. Tot la băieți, dar în grupa semifinală B, este de reținut deznodămîntul inedit al partidei *U.R.S.S.-R.F.G.* (5—4). La scorul de 3—3, Schöller cîștigase un set la Ametin, iar în setul secund, la situația de 21—21, o neconcordanță de arbitraj în înregistrarea timpului (era pe punctul de a se trece la activizare) a dus la întreruperea meciului pentru aproape o oră. După îndelungate discuții, juriul a decis anularea și repetarea setului în cauză. Tot Schöller a ieșit învingător, scorul devenind 4—3 pentru R.F.G. Dar finișul puternic al lui Comoskov și Sarkojan au fost hotărîtoare. Era ora 3 dimineața...

La fete, reprezentativa U.R.S.S. se prezintă impecabil pînă acum. O evoluție bine apreciată a avut-o și selecționata Ungariei. (Eva Koczian a învins-o și pe Mary Wright). Dar, deocamdată, trebuie să pun punct, pentru că la masa nr. 12 s-a anunțat primul joc dintre echipele feminine ale României și Cehoslovaciei...

...*Maria Alexandru* s-a arătat sigură în conducerea mingii și a întrecut-o mai ușor pe tînăra și ambițioasa ei adversă *Ilona Vostova: 2—1 (14, —12, 12)*. Celălalt simplu, *Luzova-Ivan*, nu a avut istoric, campioana Cehoslovaciei cîștigînd detașat: *2—0 (15, 8)*. Partida de dublu constituia un moment cheie. Ea nu ne-a fost favorabilă. Cuplul *Luzova-Vostova* și-a adjudecat victoria în fața perechii *Alexandru-Mihalca* cu *2—1 (11, —16, 16)*. Maria a acționat uneori cu suficient aplomb, alteori a avut însă fluctuații. Mihalca s-a întîlnit rar cu mingea în situații favorabile, dar și atunci a fost neinspirată. În asemenea condiții, omogenitatea și ofensiva cuplului advers și-au spus cuvîntul. În fine, nutream speranța ca Maria Alexandru s-o învingă pe Luzova. N-a fost posibil. Atacurile tari și precise ale *Luzovei* au obligat-o pe *Alexandru* la defensivă. Dacă mai adăugăm și unele scăderi în puterea de concentrare a sportivei noastre (în setul decisiv de la 13—12 pentru Luzova scorul a ajuns la 20—12!) avem o imagine fidelă a jocului. Scor: *2—1 (8, —9, 13)* pentru Luzova. Deci, CEHOSLOVACIA—ROMÂNIA: 3—1.

Iată și „diagrama" meciului masculin din cadrul *grupei semifinale A ROMÂNIA—CEHOSLOVACIA 5—4:* **Negulescu-Kollarovici 0—2 (—14, —7), Covaci-Miko 1—2 (—11, 15, —19), Giurgiucă-Kunz 2—0 (17, 21), Negulescu-Miko 2—1 (—11, 20, 14), Giurgiucă-Kollarovici 0—2 (—17, —13), Covaci-Kunz 0—2 (—16, —15), Giurgiucă-Miko 2—1 (17, —16, 19), Negulescu-Kunz 2—0 (14, 18), Covaci-Kollarovici 2—1 (—18, 15, 8).** *Alte rezultate: echipe femei, grupa semifinală A: Ungaria-Anglia 3—2, Ungaria-Polonia 3—0, R.F.G.-Anglia 3—2; B: U.R.S.S.-R.D.G. 3—0.*

★

La ora închiderii ediției: Suedia — România (masculin) 5—1 și R.D.G.—România feminin 3—2. Celelalte partide din seriile semifinale, pentru desemnarea finaliștilor, continuă să se dispute.

RECORDURILE MONDIALE DE ÎNOT

(ÎN PROBELE OLIMPICE) LA DATA DE 19 APRILIE 1968

MASCULIN

100 m liber: 52,6 K. Walsh (S.U.A.) 1967
200 m liber: 1:55,7 D. Schollander (S.U.A.) 1967
400 m liber: 4:08,2 G. Charlton (S.U.A.) 1967
1500 m liber: 16:34,1 M. Burton (S.U.A.) 1967
100 m bras: 1:06,2 N. Pankin (U.R.S.S.) 1968
200 m bras: 2:27,4 V. Kosinki (U.R.S.S.) 1968
100 m spate: 58,4 R. Mattes (R. D. Germană) 1967
200 m spate: 2:07,9 R. Mattes (R. D. Germană) 1967
100 m fluture: 55,7 M. Spitz (S.U.A.) 1967
200 m fluture: 2:05,7 M. Spitz (S.U.A.) 1967
200 m mixt: 2:11,3 G. Buckingham (S.U.A.) 1967
400 m mixt: 4:45,3 A. Dunaev (U.R.S.S.) 1968
4x100 m liber: 3:32,6 S.U.A. 1967
4x200 m liber: 7:52,1 S.U.A. 1964 și 1967
4x100 m mixt: 3:56,5 R. D. Germană 1967

FEMININ

100 m liber: 58,9 D. Fraser (Australia) 1964
200 m liber: 2:09,7 P. Kruse (S.U.A.) 1967
400 m liber: 4:29,0 D. Mayer (S.U.A.) 1967
800 m liber: 9:22,9 D. Mayer (S.U.A.) 1967
100 m bras: 1:14,6 C. Ball (S.U.A.) 1967
200 m bras: 2:39,5 C. Ball (S.U.A.) 1967
100 m spate: 1:06,4 K. Muir (Republica Sud-Africană) 1968
200 m spate: 2:41,1* K. Muir (Republica Sud-Africană) 1968
100 m fluture: 1:04,5 A. Kok (Olanda) 1965
200 m fluture: 2:21,0* A. Kok (Olanda) 1967
200 m mixt: 2:25,0 C. Kolb (S.U.A.) 1967
400 m mixt: 5:08,2 C. Kolb (S.U.A.) 1967
4x100 m liber: 4:03,5 S.U.A. 1967
4x100 m mixt: 4:30,0 S.U.A. 1967

*) Performanțele notate cu asterisc au fost obținute pe distanța de 220 yarzi.

V COSTA ÎNTRE PRIMII PERFORMERI AI TUTUROR TIMPURILOR LA 100 m BRAS

1 06.2 N. Pankin (U.R.S.S.) 1968
1 06.4 J. S. Fiolo (Brazilia) 1968
1 06.7 V. Kosinski (U.R.S.S.) 1967
1 06.9 G. Prokopenko (U.R.S.S.) 1964
1:07,0 E. Henninger (R.D.G.) 1967
1:07,5 C. Jastremski (S.U.A.) 1961
1:07,6 Y O'Brien (Australia) 1964
1:08,1 H. Yamanami (Japonia) 1966
1:08,1 K. Merten (S.U.A.) 1967
1:08,3 T. Tretheway (S.U.A.) 1965
1:06,5 V. COSTA (ROMÂNIA) 1968.

DAWN FRASER

CORESPONDENȚĂ SPECIALĂ

Meci decisiv la Neapole: ITALIA — BULGARIA

NEAPOLE 19 (prin telex). *De vineri, echipele de fotbal ale Italiei și Bulgariei, care sîmbătă după amiază (n.r. astăzi) se vor întîlni pe stadionul „San Paolo" din localitate în cel de-al doilea joc din cadrul sferturilor de finală ale campionatului european, se află în orașul de la poalele Vezuviului și așteaptă fluierul arbitrului. În ambele tabere pregătirile au fost încheiate. Scorul de 3—2 în favoarea Bulgariei, cu care s-a încheiat meciul de la Sofia, a dat cu siguranță multe bătăi de cap antrenorilor Valcareggi și Boșkov, atît în ceea ce privește tactica de joc ce o vor indica elevilor lor, cît mai ales, formațiile pe care le vor trimite în teren. Se pare că, în această din urmă privință, antrenorul bulgar este oarecum avantajat, deoarece el poate folosi în meciul de sîmbătă și cîțiva din jucătorii indisponibili acum două săptămîni. Astfel, nu este exclus ca în poartă să reapară Simeonov, cunoscut mai ales pentru calmul său. După o lungă absență, în compartimentul fundașilor va juca din nou I. Dimitrov, imbatabil la mingile înalte. Complet restabilit, Bonev își va relua și el jocul în formația oaspe, pe postul de mijlocaș. De altfel, iată formația probabilă (să avem în vedere și rezervele tactice ale antrenorilor), pe care ne-a comunicat-o Boșkov la sosirea la Neapole:* Simeonov-Șalamanov, I. Dimitrov, Jecev, Gaganelov, Bonev, Penev, Iakimov, Popov, Asparuhov, Dermendjiev. *După cum se vede, o manifestă tendință de întărire a compartimentului apărării și sîntem aproape siguri că Iakimov și Bonev vor avea sarcina de a ține cît mai mult balonul, iar în atac se va conta pe viteza extremelor bulgare și pe capacitatea de concretizare a lui Asparuhov.*

În urma accidentării lui Picchi, Valcareggi are destule greutăți. Absența jucătorului „libero" (rol atît de bine interpretat de fostul interist), va avea fără îndoială urmări în însăși concepția de joc a echipei, în speță a apărării italiene. În etapa de duminică a campionatului nostru s-au accidentat Albertosi și Bercelino, iar Malatrasi s-a îmbolnăvit, astfel că toți trei nu au figurat între jucătorii selecționați la cantonamentul de la Coverciano. Surprinde (pare de neînțeles chiar) hotărîrea antrenorului italian de a nu-l folosi pe Rosato (Milan), care a jucat de trei ori (de fiecare dată cu succes) împotriva lui Asparuhov, iar duminică el a jucat excelent. Probabil că, pînă la urmă, Squadra Azzurra va avea următoarea compoziție: Zoi — Burgnich, Castano, Guarneri, Facchetti, Ferrini, Rivera, Domenghini, Juliano, Mazzola, Prati. *Partida va fi condusă de Dienst (Elveția), „finalistul" de la mondialele din Anglia.*

Multe din speranțele italienilor se leagă azi de jocul lui Mazzola. Va reuși el oare să califice Italia în semifinalele campionatului european de fotbal

Giani BENANTI

ultima oră

LOTUL „DE 22" AL FRANȚEI

Au fost desemnați cei 22 de fotbaliști francezi, din rîndurile cărora urmează să fie alcătuită echipa ce va întîlni miercurea viitoare la Belgrad selecționata Iugoslaviei în cadrul sferturilor de finală ale Campionatului european: **portari** — Aubur, Carmus, Chauveau; **fundași** — Baeza, Bosquier, Djorkaeff, Lemerre, Mitoraj, Piumi, Quittet; **mijlocași** — Esteve, Herbet, Herbin, Jaquet, Szepaniak; **înaintași** — Bereta, Betta, Blauchet, Di Nallo, Guy, Loubet, Revelli.

ELVEȚIA — U.R.S.S., LA GIMNASTICA (M)

Meciul dintre selecționatele masculine de gimnastică ale Elveției și Uniunii Sovietice, disputat la Berna, s-a încheiat cu victoria, atît la individual cît și pe echipe a gimnaștilor sovietici: Elveția 560,30 p; Uniunea Sovietică 569.70 p, la individual compus — Diamidov 116,10 p, Lisițki 114,85 p. Campionul mondial Mihail Voronin, accidentat la un antrenament, nu a figurat în echipa sovietică.

PELE NU VA MAI JUCA ÎN ECHIPA BRAZILIEI

Joao Havelange, președintele Confederației sportive din Braziliia, a declarat că Pele nu va mai juca niciodată în echipa reprezentativă a acestei țări. „Pele nu va mai fi menținut în echipă pentru că nu vrem să se mai repete cele petrecute cu ocazia ultimului campionat mondial, cînd el a fost lovit chiar cînd nu avea balonul" — a spus Havelange.

SE CONTUREAZĂ SELECȚIONATA DE BASCHET A EUROPEI — În lot și Alin Savu (România) —

PARIS. — În vederea tradiționalei întîlniri care are loc în fiecare an între o selecționată europeană de baschet și cîștigătoarea „Cupei campionilor europeni" a fost alcătuit lotul celor 14 jucători. Selecționata europeană va evolua la Belgrad luna viitoare și în primul meci va întîlni formația Real Madrid, cîștigătoarea „C.C.E.". Din lotul care a fost alcătuit de antrenorul Zagorski, face parte și baschetbalistul român Alin Savu de la Steaua. Iată componența lotului: Bobrowski, Pisteiak, Konvicka (Sparta Brno), Cosic, Djerdja (Zadar), Vaino (Kotka Helsinki), Kolo Kitas (Panaithinaikos Atena), Masini (Simmenthal Milano), Vodenitcharski (T.S.K.A. Sofia), Buscato (Juventud), Wischowski (A.Z.C. Varșovia), Michelet (Racing Beil Bruxelles), Bellini (Simmenthal Milano) și Savu (Steaua București).

Tiparul: I. P. „Informația", str. Brezoianu 23—25.

40365

Redacția și administrația: str. Vasile Conta nr. 16, tel. 11.10.05, interurban 72 și 286. Telex: sportrom buc. 180.

PROLETARI DIN TOATE ȚĂRILE, UNIȚI-VĂ!

sportul

4 pagini 30 bani

Anul XXIV Nr. 160 (5594)

Duminică 21 aprilie 1968

ZIAR AL CONSILIULUI NAȚIONAL PENTRU EDUCAȚIE FIZICĂ ȘI SPORT

ASTĂZI, ÎN DEALUL SPIRII

MATINEU FOTBALISTIC DE MARE ATRACȚIE, CU PARTICIPAREA ECHIPELOR REPREZENTATIVE ȘCOLARE DIN BUCUREȘTI ȘI CLUJ

UN CUPLAJ DE VIITOR!

La ora cînd mulți dintre dumneavoastră citiți aceste rînduri, micii fotbaliști din București și Cluj se întîlnesc pe stadionul Republicii într-o dublă confruntare, pe cît de pasionantă, pe atît de semnificativă. Răspunzînd cu promptitudine la îndemnul adresat de ziarul „SPORTUL", elevii școlilor generale și ai liceelor din cele două municipii reînnoadă astfel firul unei admirabile tradiții.

Din capitala țării, ca și din orașul de pe Someș, puternice focare de cultură pedagogică și de activitate sportivă, s-au ridicat generații de jucători talentați, nume sonore în istoria soccerului românesc. Aceste valori autentice au fost remarcate, în majoritatea cazurilor, în cadrul competițiilor interșcolare sau în reuniuni amicale, cum este cuplajul de azi. Aflați la vîrsta marilor elanuri, a flăcărilor pure, a dăruirii totale, tinerii candidați la gloria gazonului au oferit mai totdeauna dispute spectaculoase, adevărate exemple de combativitate, de fair-play, de dragoste pentru culorile echipei — calități pe care, în treacăt fie zis, nu le întîlnim prea adesea în evoluțiile „consacraților".

Dacă vom adăuga că selecția are în vedere, pe lîngă aptitudinile fotbalistice, criteriul activității școlare — succesele la învățătură, atitudinea etică a componenților celor patru formații — vom înțelege lesne că semnificația programului matinal de pe stadionul din Dealul Spirii depășește evident cadrul unei simple întreceri între copii.

Vom vedea la lucru nu numai pe cîțiva dintre cei mai buni fotbaliști de buzunar din București și Cluj, vom urmări nu numai desfășurarea partidelor, fazele palpitante, schimbările neprevăzute de pe tabela de marcaj — ci, mai presus de orice, vom arunca o privire în ziua de mîine a fotbalului românesc, a sportului nostru în general.

Sînt convins că imaginea întrezărită, în această splendidă dimineață de primăvară, ne va întipări pe buze și în suflete un zîmbet optimist, pe care viitorul apropiat trebuie să-l confirme.

Dan DEȘLIU

O anticipație de spectaculozitate, de dîrzenie, la partidele de astăzi de pe „Republicii"
Foto: A. NEAGU

FAȚĂ ÎN FAȚĂ

„L" BUCUREȘTI

Dragnea
S. Mocanu — Matei — Condurache — D. Mocanu
Popescu — Ionescu
Rădulescu — Iordache — Belea — Petreanu

„L" CLUJ

I. Munteanu — Naghi — Vișan — Nicolae Pop
M. Munteanu
Gaghesch — Elciu — Codreanu — Karancsi
Constantin

★

Antrenorii echipei „L" București: EUG. IORDACHE, ION KLUGE, GH. TIMAR.

Antrenorii formației „L" Cluj: SILVIU AVRAM, ȘTEFAN NAGHI.

Arbitru de centru: MIRCEA CRUȚESCU.

REȚINEȚI!

● Orele exacte ● Premii, premii... ● În pauze — demonstrații și intreceri

● Primul meci de fotbal pe stadionul Republicii începe la ORA 9. El va opune reprezentativele școlilor generale din BUCUREȘTI și CLUJ. Partida vedetă dintre SELECȚIONATELE LICEELOR BUCUREȘTI și CLUJ este programată la ORA 10,35.

● Ziarul „SPORTUL" oferă un PREMIU SPECIAL! Cui anume? Celui pe care fotoreporterul nostru îl va surprinde în tribună. Cîștigă elevul care... ÎȘI VA RECUNOAȘTE PORTRETUL ÎN ZIARUL NOSTRU DE LUNI.

● În pauzele meciurilor vom vedea: O FRUMOASĂ DEMONSTRAȚIE DE GIMNASTICĂ; DRESURĂ DE CAI; CURSĂ DE URMĂRIRE PE BICICLETE; ÎNTRECERI DE ATLETISM etc.

● Loto-Pronosport acordă fiecărei echipe CÎTE O MINGE DE FOTBAL ADIDAS.

● Bucureștenii vor purta echipament de culoare GALBEN APRINS. Clujenii: ALB CU DUNGI NEGRE.

DIALOGUL NEAUZIT AL SPORTURILOR

Într-o zi, omul își puse întrebarea: care este sportul cel mai frumos?

„Oare are sens să-mi pun întrebarea sau mai bine să las lucrurile în voia lor?", mai gîndi o dată pentru sine omul, stăpînul universului și, prin urmare, și al tuturor sporturilor lumii. Sau, poate ar fi mai potrivit să le întrebăm pe ele?

„Eu, fotbalul, ar începe să vorbească sportul rege, eu sînt convins de marea mea atracție, de fireasca mea superioritate. E-adevărat că unii răutăcioși mă compară cu succesele facile ale muzicii ușoare, e adevărat că mulți dintre freneticii mei susținători n-au jucat niciodată fotbal și sînt nestatornici în preferințele lor, dar pot eu schimba o lume, o lume nebună, nebună?..."

„Sigur, e mai greu de înțeles o simfonie, un poem, o carte de eseuri. Așa ni se spune mereu că sîntem noi — schiul și alpinismul. Dar ne întrebăm: oare numai noi sîntem așa în lumea sportului? Și nu este și meritul celor care ne iubesc și ne caută pentru tot ceea ce noi le dăruim fără nici o precupețire?"

„De ce nu căutați în mine, în cele treizeci de probe ale mele, cu diversitatea lor de forme, stiluri, temperamente, un univers de mișcare?" Vă întreabă atletismul. Și, visător oarecum, îmi spune: „De ce nu veniți la mine de la vîrsta copilăriei? Chiar de nu mă veți îndrăgi, veți vedea că prin mine puteți deveni orice, campion de box sau jucător de polo. De ce nu veniți spre mine?"

„Sînt tot atît de străvechi, ca schiul și atletismul. Ba nu, chiar mai străvechi ca ele. Originea voastră, oameni, este acvatică, dar voi, în timp, ați uitat apa. Înotați, plonjați în mări și bazine, contopiți-vă cu apele. Ele vă vor reda îndrăzneala și voluptatea adîncurilor".

„Dacă iubiți muzica și plastica, dacă vă place să le vedeți gemene cu mișcarea, de ce nu faceți patinaj sau gimnastică artistică? Știți ce spun oamenii de artă despre noi? Că sîntem mai mult ale esteticii, decît ale stadionului, că datorită nouă sportul va deveni în acest secol, așa cum de fapt se și cuvine, a opta artă".

„Oameni, nu vă lăsați furați numai de frumusețea, dar și de capriciile rotundei mingi de fotbal. Și noi ne rostogolim neprevăzut și darnic, și noi stîrnim entuziasme și aducem trofee și titluri. Ba încă chiar mai multe ca fotbalul. Cînd ne veți prețui și pe noi voleiul, baschetul, handbalul, rugbyul în egală măsură, cînd?".

„Mereu jocurile, mereu mingea aceasta nesocotită", par să spună enervate, dar numai aparent supărate, sporturile de forță: boxul, luptele, halterele. „Noi dăm omului încredere în el însuși, îl facem mai puternic și mai curajos și tocmai pe noi, ne uitați, ingraților".

Din toate colțurile lumii, din toate enciclopediile și Olimpiadele, sporturile scandează acum omului, dorința lor: „Vrem să ne cunoașteți, să vă fim dragi, să vă jucați cu noi. Sîntem cele mai plăcute și cele mai frumoase..."

Omul rămase o clipă calm și reflectă. Nu există sport fără frumusețe, așa cum nu există om care să nu aibă ceva frumos și bun în el, așa cum nu există artă fără înțelegeri și bucurii lăuntrice.

De mii de ani, de la egipteni, greci și chinezi, de pe fresce și de pe vasele de ceramică, din palestre și arene, mișcarea s-a reînnoit mereu și a devenit mai frumoasă. La fel, corpul omenesc. Inteligența și caracterul trebuie să-l vegheze și să-l însoțească continuu.

Cel mai frumos sport? Acela pe care-l practici, spre care mergi cu elan și bucurie. Acela care-ți cizelează calitățile, care te face stăpîn pe natură și pe tine însuți.

„Așadar, toate sîntem frumoase și pe toate, voi oamenii, ne veți iubi".

Omul rămase pe gînduri. Dacă va spune că așa e, va trebui să-și respecte cuvîntul, făgăduiala. Și o va putea face într-adevăr?

Da, firește, sînteți frumoase, plăcute și utile, și de aceea vă iubim deopotrivă. Dar fiecare din noi nu se poate dărui cu convingere, bucurie și devotament decît unuia dintre voi.

Virgil LUDU

PE STADIONUL „23 AUGUST"

● Progresul — Rapid
● Steaua — Dinamo București

Iată-ne și în ziua marelui cuplaj inter-bucureștean (al doilea în sezonul de primăvară); mare, pentru că el reunește trei proaspete semifinaliste (Dinamo, Rapid, Progresul); mare, pentru că, părăsind scena Cupei, Steaua își pune acum toate speranțele în cucerirea titlului de campioană.

Primul joc, programat pentru ora 15, va pune față în față pe RAPID și PROGRESUL, echipe care au furnizat mereu dispute spectaculoase, mult gustate de public.

Nici vedeta, STEAUA — DINAMO (ora 17) nu mai are nevoie de prezentare. Să reamintim, totuși, că echipa lui Constantin se regăsește întotdeauna înaintea derbiurilor, că, în sfîrșit, formația dinamoviștilor bucureșteni a realizat în acest sezon fotbalistic un adevărat tur de forță: 7 victorii consecutive.

INVITAȚIE

Astăzi, în parcul sportiv Metalul (șos. Pantelimon), între orele 10—24, se va desfășura **Festivalul cultural-sportiv al tineretului,** organizat de Comitetul U.T.C. al sectorului III.

În program: finale de fotbal (băieți și fete), handbal, volei, cros, formații artistice de amateri și artiști profesioniști, momente vesele, foc de tabără, dans.

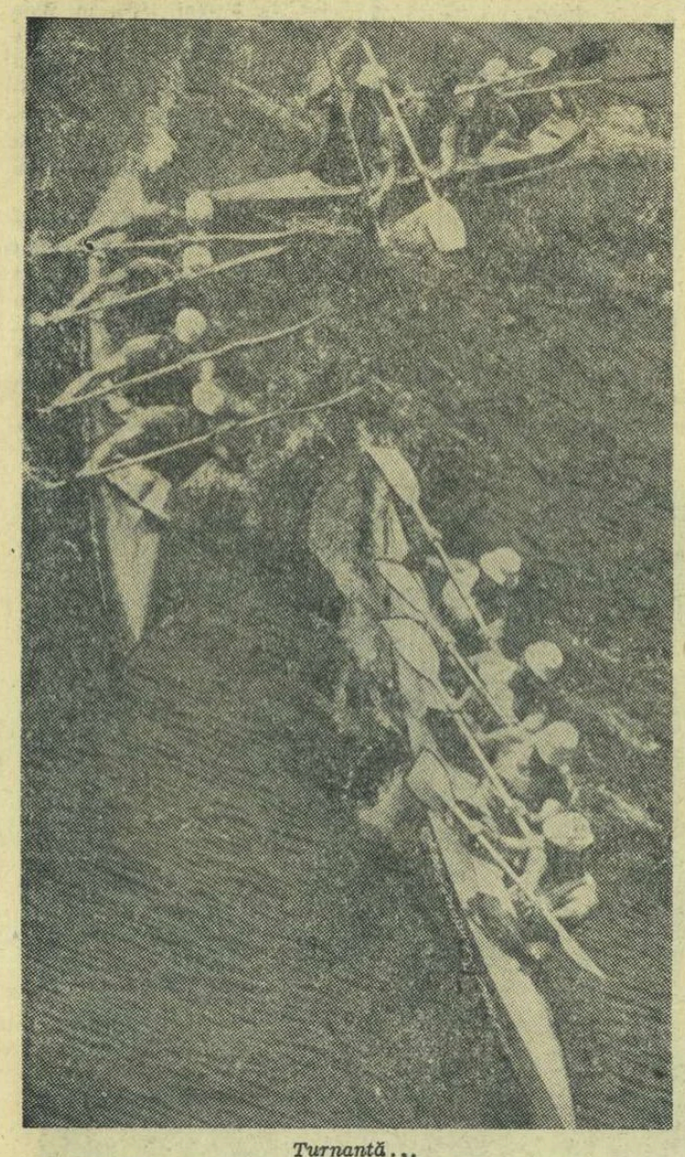

Turnantă...

În corpul ziarului

Sportul Magazin

În pag. a 3-a

POLISPORTIVITATEA — O PROBLEMĂ ACTUALĂ

„Un sportiv de performanță nu poate ajunge la măiestrie decît prin practicarea, în afara disciplinei de bază și a altor discipline sportive complementare".
...NICOLAE BĂDULESCU

VISUL CENTRULUI ÎNAINTAȘ
schiță de LUIGI COMPAGNONI

În pag. a 4-a

ULTIMELE ȘTIRI DE LA LYON
...de la campionatele europene de tenis de masă

AUTOMOBILISMUL ÎN BOXA ACUZAȚILOR

Moartea lui Jim Clark — a treia mare dispariție survenită în ultimii ani, în rîndurile așilor vitezei, după Bandini și Campbell — a adus din nou pe primul plan cîteva întrebări mai vechi: de ce atîtea victime, ce rost au cursele de automobile, cui folosește acest sport? Și întrebările sînt cu atît mai legitime cu cît la curse au murit în decursul vremii nu numai concurenți, ci și numeroși spectatori. Pentru a ilustra acest lucru este suficient să amintim tragicul accident petrecut în 1955, în timpul celebrei întreceri de 24 de ore de la Le Mans. Atunci, motorul unei mașini, desprins de caroserie în urma unei ciocniri, a zburat spre public omorînd 80 de persoane și rănind grav alte 120.

Întrecerile automobilistice au devenit astăzi un fenomen de proporții uriașe, legat indisolubil de interesele unora dintre cele mai mari ramuri industriale. Constructorii de automobile, fabricanții de anvelope sau de echipamente electrice, societățile petrolifere folosesc cursele atît pentru publicitate, cît și pentru verificarea unor noi soluții tehnice. Se cunosc bine împrejurările în care frînele disc — acele frîne care echipează acum mașinile moderne — au reușit să se impună în producția de serie; ele n-au stîrnit interesul decît după ce, cu 15 ani în urmă, pe aceeași pistă de la Le Mans, au contribuit la răsunătoarea victorie a automobilelor „Jaguar".

Șirul exemplelor ar putea continua cu alte perfecționări

Dumitru LAZAR

(Continuare în pag. a 4-a)

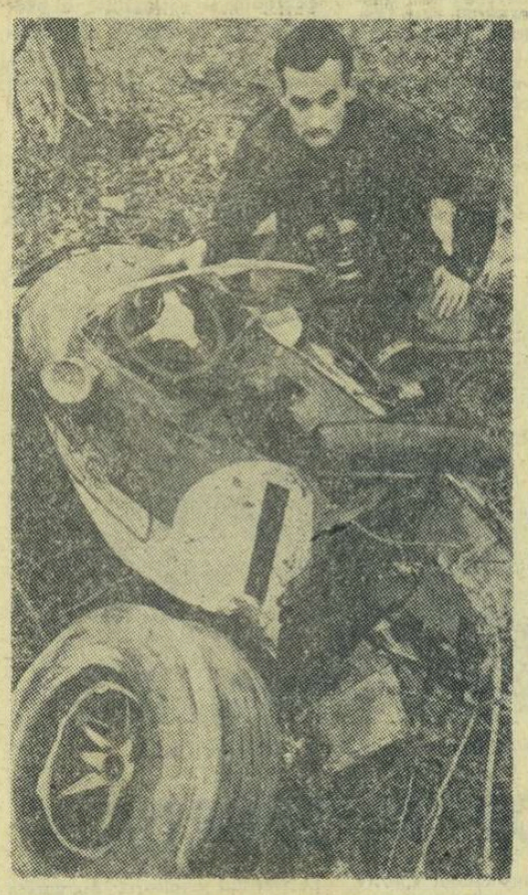

Iată ce a rămas din mașina lui Clark după ciocnirea cu arborii de pe marginea pistei

DINAMO—CIVITA NOVA: 15-7

Aseară, boxerii dinamoviști au învins la scor (15—7) echipa italiană Civita Nova. Oaspeții au luptat din răsputeri pentru un rezultat cît mai strîns, dar elevii lui Nour și Dumitrescu s-au impus net din punct de vedere fizic și tehnic. Cel mai valoros boxer al gazdelor a fost de departe „cocoșul" **Pavel Nedelcea,** care l-a învins fără drept de apel pe campionul Italiei **Mencarelli.** Nedelcea a plasat serii fulgerătoare la plex, „gustate" mult de spectatori. Semiușorul **Cutov** a acționat fără convingere în primul rund, dar în următorul a dominat autoritar, reușind să-l trimită pe **Smerilli I** de două ori la podea. La sfîrșitul reprizei secunde dinamovistul a plasat un scurt croșeu la bărbie, făcîndu-și adversarul k.o. N-a dat satisfacție **Dumitrescu,** care s-a năpustit dezordonat asupra lui **Riga,** recepționînd puternice contre la bărbie, astfel că boxerul oaspete a învins pe merit la puncte. Iată celelalte rezultate: **Iuga** b.p. **Marangoni; Păpălău** b.ab. I **Viola; Deicu** b.p. **D'Orazio; Ene** b. k.o. I **Baldi; Ghiță** b.p. **Coiro; Drăgan** egal cu **Doria; Smerilli II** b.p. **Cocîrlea; Menchi** b.p. **Olteanu.**

Dublă victorie a popicarilor români în R.F.G.

NÜRNBERG, 20 (prin telefon). Vineri seară s-a desfășurat în localitate cea de a treia întîlnire interțări între reprezentativele României și R. F. a Germaniei. Sportivii români au obținut un frumos succes, învingînd puternicele selecționate feminine și masculine ale R.F.G., cu scorul de 2421—2330 (la femei) și 5228—5074 (la bărbați).

Duminică dimineața, sportivii români pleacă la München unde vor întîlni, în aceeași zi, selecționatele Bavariei.

Ieri la amiază, tov. ANGHEL ALEXE — președintele Consiliului Național pentru Educație Fizică și Sport — i-a primit pe membrii echipei naționale de ciclism, învingătoare în „Turul Marocului". Felicitîndu-l pe GABRIEL MOICEANU — căpitanul echipei — pentru succesul obținut în clasamentul pe națiuni și pentru locul II ocupat de el în clasamentul general individual, precum și pe ceilalți rutieri din reprezentativa României, tov. Anghel Alexe le-a urat alergătorilor noi succese în marile confruntări internaționale programate în actualul sezon („Cursa Păcii", „Turul Franței" pentru amatori, Jocurile Olimpice) și în viitor.

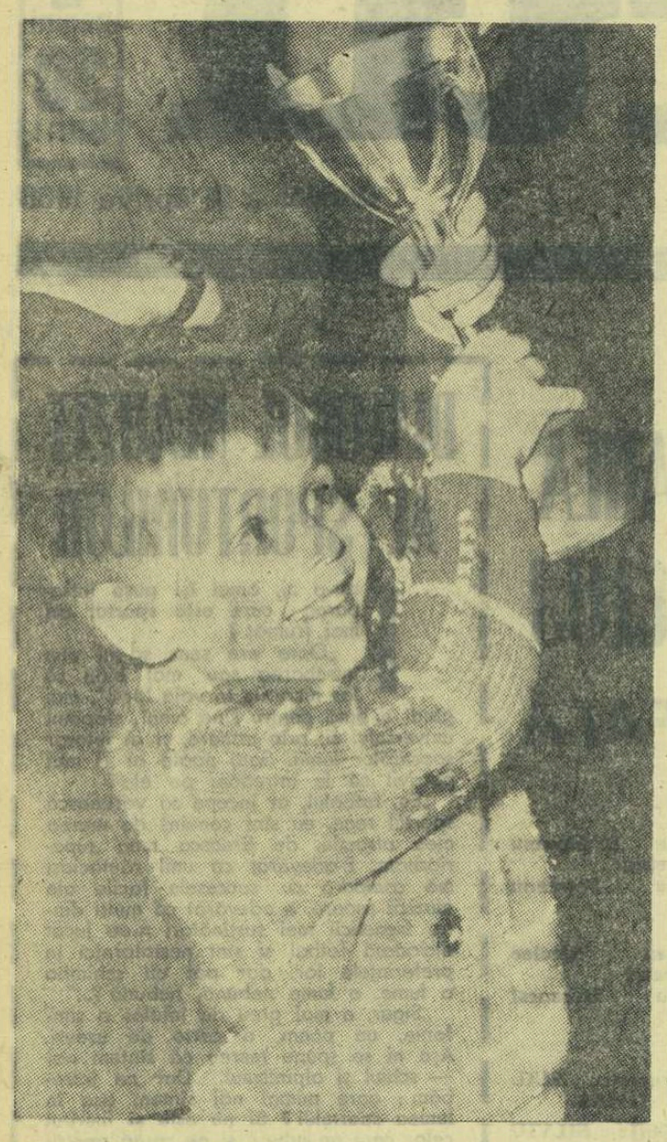

Micuțul Cătălin Moiceanu a așteptat cu înfrigurare sosirea tăticului din călătoria făcută peste mări și țări. Îi spusese mămica — seara, înainte de culcare — că tăticu și echipa sa îi învinge pe toți în marea cursă ce înconjoară Marocul. I-a arătat și pe hartă locurile pe unde caravana ciclistă străbate drumuri prin munții ce se unesc cu cerul. Lui Cătălin nu i s-a părut prea departe: distanță de cîteva palme... Cînd s-a terminat cursa și s-a apropiat sosirea, mămica i-a dat o veste bună. Tăticul lui avea să vină cu o cupă mai frumoasă decît toate celelalte pe care le are în vitrina aceea cu lucruri strălucitoare. Și cînd s-au revăzut joi seara pe aeroport, Cătălin a luat cupa în mîini și a ridicat-o sus, sus de tot, așa cum știe el că fac cicliștii victorioși.

CENTENARUL NAȘTERII PROF. I. ATHANASIU

întemeietorul fiziologiei muncii și educației fizice în România

Se împlinesc o sută de ani de la nașterea marelui fiziolog român Ioan Athanasiu, eveniment înscris pe agenda aniversărilor recomandate de UNESCO pentru a fi sărbătorite pe plan mondial. Născut la 21 aprilie 1868, în Sascut-Putna, în anul 1890 își ia diploma de medic veterinar la București și, obținînd în 1890 o bursă pentru specializare în domeniul fiziologiei, pleacă în străinătate unde lucrează mai mulți ani în diferite laboratoare, din Franța, Germania și Olanda, cucerind prin cercetările sale un notoriu prestigiu științific.

Cele mai importante lucrări le-a realizat însă în **Institutul internațional de fiziologie Marey** din Franța, al cărui subdirector a fost. Fiind chemat în țară, Athanasiu — bun patriot — renunță la strălucita situație creată și vine în București, unde este numit director al Institutului de fiziologie și profesor de fiziologie la Facultățile de medicină veterinară și de științe naturale ale Universității bucureștene.

Prin conferințe și articole publicate în diferite periodice ale timpului, Athanasiu a militat pentru așezarea educației fizice pe baze științifice, fiziologice. Astfel, într-o conferință ținută la **Ateneul român** în 1915, el s-a ocupat de „Munca mușchiului și condițiile ei fiziologice".

În 1916, publică în **Revista generală a învățămîntului** articolul: „Bazele științifice ale educației fizice". Apoi, în revista **Renașterea română**, înființată de el la Iași, împreună cu o seamă de savanți români refugiați în timpul primului război mondial, în primul ei număr, apărut la 15 martie 1918, în articolul referitor la „Scopul și programul revistei, ei propune să se dea mai multă atențiune educației fizice" în învățămîntul primar, de asemenea „problema educației fizice rationale pentru învățămîntul secundar este și ea foarte urgentă", susținea Athanasiu. Și „învățămîntul superior" care „are obligația de a pregăti pe profesorii școalelor superioare... trebuie pus în măsură de a face aceasta, atît pentru profesorii secțiilor științifice și literare, cît și pentru cei de educație fizică. Se impune ca pregătirea științifică a acestora din urmă să fie cît mai bună, căci de ea depinde reușita exercițiului fizic, la care sînt supuse tinerele organisme", conchide cu multă dreptate Athanasiu. În aceeași revistă, publică articolele: „Organizarea învățămîntului de educație fizică" (nr. 7/1918) și „Empirismul în educația fizică" (nr. 4/1921). În toate aceste articole „el scoate în relief unele din principiile științifice ale educației fizice valabile și astăzi; spre exemplu: armonia funcțională dintre organe în timpul desfășurării exercițiilor fizice, individualizarea acestora precum și adaptarea lor după profesie, vîrstă, sex". [1]).

Fiind convins de importanța educației fizice, el mai cere ca „Statul să se hotărască a da educației fizice toată atențiunea necesară și a organiza un învățămînt universitar al acestei discipline, care să formeze pe profesorii respectivi, trebuitori școalelor noastre de toate gradele".

El mai cerea ca Statul „să organizeze și un învățămînt mediu pentru pregătirea instructorilor, ajutoare prețioase ale profesorilor".

În fine, Athanasiu mai preconiza ca în Institutul de educație fizică, care va trebui să ia ființă, să se pregătească „specialiști în diferite ramuri de educație fizică și anume: pedagogică (în școale), profesională (pentru muncitorii de la sate și de la orașe), militară (pentru armată), medicală (ca mijloc terapeutic) și sportivă". [2]).

Moartea prematură, săvîrșită la 20 iulie 1926, a pus capăt activității atît de fructuoase a prof. I. Athanasiu, dar ideile emise de el în privința educației fizice, cu timpul, au prins viață și astăzi sportul și educația fizică au luat un caracter de masă.

Contribuția adusă de prof. I. Athanasiu în domeniul fiziologiei muncii și educației fizice a fost nu de mult relevată de cercetători competenți la **Conferința națională de istoria medicinii**, ținută în București în anul 1965.

În comunicarea „Cercetările lui I. Athanasiu în fiziologia efortului", **dr. I. Mihăilă** precizează că „primele începuturi ale fiziologiei efortului în țara noastră sînt legate de activitatea prof. I. Athanasiu" care pune și „bazele fiziologiei educației fizice" pe temeiul unor principii care „și-au păstrat întreaga valabilitate".

De asemenea, **prof. Fl. Ulmeanu** și **conf. A. Iliescu**, în comunicarea „Istoricul medicinii culturii fizice în România" amintesc că „I. Athanasiu, în lucrările sale, s-au ocupat de fundamentarea științifică a practicării educației fizice, în deosebi de fiziologia mișcării". Pentru toate aceste merite, tinerii noștri sportivi trebuie să cunoască pe acest înaintaș, care a fost un asiduu propagandist al sportului în țara noastră.

---

1) **Prof. Fl. C. Ulmeanu**, Medicina culturii fizice, Buc. 1958, pag. 9.

2) **Prof. I. Bucovineanu**, Manual de educațiune fizică suedeză, Buc. 1921, în prefața semnată de prof. I. Athanasiu.

SUS CUPA!

Convorbiri cu domnul Gore

ANTRENAMENTUL ANTRENORILOR

— Așteaptă-mă diseară la opt și un sfert în fața Federației...

La opt și un sfert, domnul Gore ieși cu pași grăbiți pe ușa imobilului de pe strada Vasile Conta. Țigara-n colțul gurii, plimbată de la dreapta la stînga și invers, gulerul pardesiului, ridicat, precum și cîteva riduri de moment indicau o surescitare specială.

— Ai noutăți, domnule Gore? — l-am salutat eu.

— Noi! (Spre deosebire, am înțeles, de noutățile curente ale Federației care sînt, de obicei, vechi).

Apoi, luîndu-mă de braț, zise:

— Dar n-am chef să discutăm aici despre fotbal. Hai să găsim un loc mai potrivit.

...Cîteva minute mai tîrziu, eram instalați la bodega „Botoșani" de pe Ștefan cel Mare.

— Bănuiesc, porni dl. Gore, că știi pe dinafară ultimele evenimente din lumea antrenorilor.

— Ultimele? — murmurai eu.

— Cu, vreau să zic, scandalurile și bătăile provocate de antrenori pe teren la Pașcani, de întîmplările de la Steaua, de la Steagul roșu, în cabină, pe masa de masaj.

— Știu.

— Ei bine, Biroul federației, destul de neliniștit, a organizat astă-seară o consfătuire extraordinară în legătură cu incidentele și ciocnirile despre care vorbeam. Băieții, foarte amabili, m-au invitat și pe mine, solicitîndu-mi gîndirea. Trebuie să spun că situația fiind gravă, am meditat prelung înainte de consfătuire și am expus un plan operativ din șapte puncte.

— Cum a fost primit?

Surprinzător de bine. Biroul l-a aprobat în unanimitate. Ca să nu-ți răpesc timpul cu explicații, iată-l, așa cum l-am înfățișat adineaori.

1. Biroul F.R.F., analizînd incidentele și accidentele provocate în ultima perioadă de către o seamă de antrenori ai echipelor noastre fruntașe, constată că mișcarea fotbalistică a pășit într-o fază nouă, superioară; dacă pînă-n prezent, autorii ciocnirilor de pe stadioane erau jucătorii, în momentul de față activitatea la care ne referim a fost preluată, în mare măsură, de către antrenori. Această mutație substanțială, a cărei însemnătate nu poate fi trecută cu vederea și nici subestimată, impune adoptarea unor măsuri corespunzătoare.

2. Cabinetul metodic de pe lîngă F.R.F., în strînsă colaborare cu Cabinetul central metodic va elabora pînă la 15 mai a.c. un referat intitulat „Stilul și metode în participarea antrenorilor la meciurile de campionat" (despre jocul bărbătesc). De asemenea, pînă la 20 iunie a.c., Cabinetul va organiza la Snagov un simpozion pe tema „Aspecte ale angajamentului fizic total în evoluția antrenorilor pe teren".

3. Asociațiile și cluburile se vor preocupa de buna pregătire fizică a antrenorilor. În această ordine de idei, se vor asigura profesori specializați de haltere, karate, box, lupte libere și greco-romane.

4. Asociațiile și cluburile vor veghea în mod deosebit ca antrenorii să respecte cu strictețe normele vieții sportive, atît în timpul programului, cît și în orele libere. Urmînd exemplul jucătorilor, antrenorii vor evita consumul băuturilor alcoolice, fumatul, viața de noapte din toate punctele de vedere și se vor culca cel mai tîrziu la 10 seara. Aceasta, pentru a-și păstra forma fizică, necesară în noile condiții ale campionatului. Înaintea meciurilor oficiale, antrenorii vor fi mobilizați în cantonamente și supuși unui sever regim medical.

5. Biroul recomandă antrenorilor vizionarea filmelor de specialitate și în special a filmului „C.F.R. Pașcani—Politehnica Iași". Vizionările vor fi urmate de discuții, în scopul de a se găsi soluțiile cele mai eficiente, pentru întîlnirile viitoare dintre antrenori.

6. Cluburile vor proceda de urgență la formarea, promovarea și angajarea a cîte 2—3 antrenori de rezervă, capabili să ia locul, în orice moment, antrenorilor titulari care vor fi accidentați în timpul meciurilor, eliminați de pe teren (tușe) sau suspendați pe-un număr mai mare sau mai mic de etape.

7. Colegiul central al antrenorilor este răspunzător de coordonarea acțiunii de antrenare a antrenorilor.

Pentru conformitate,
Al. MIRODAN

DICȚIONAR MEDICO-SPORTIV

SCUZE

DEFINIȚIE. **Scuzele în sport sînt motive invocate ca pretext de cineva pentru a justifica sau a micșora o vină sau pentru a nu satisface o obligație; ele fac parte din încrengătura nesincerității.**

ETIOLOGIE. **Maladia provine din extrapolarea și exacerbarea unor trăsături ale copilăriei, cînd deosebirile dintre realitate și ficțiune, dintre percepție și imaginație nu sînt binecunoscute încă.**

SIMPTOMATOLOGIE. **Nesinceritatea este o maladie care poate îmbrăca cele mai diverse forme, trecînd prin mai multe gradații, de la cele benigne, lipsite de gravitate și uneori chiar simpatice, hazoase și pînă la cele maligne, supărătoare pentru cei cărora se adresează și periculoase pentru cei de la care provin. Agentul patogen se dezvoltă numai în condiții prielnice, acolo unde găsește teren fertil, caracterizat prin credulitate, autolinistire, lipsă de exigență. Primele manifestări sînt timide, relativ ușor de combătut, urmate de altele mai curajoase, mai hotărîte, pentru a se ajunge, în final, la cele agresive.**

La unii sportivi, formele acute ale bolii se manifestă în preajma, în timpul, dar mai ales după concursuri.

EVOLUȚIE ȘI PROGNOSTIC. **Dacă maladia nu este tratată din vreme, poate lua proporții deosebit de dăunătoare, atît pentru colectivitatea în care apare cît și pentru individul bolnav. În forma sa cea mai gravă, bolnavul ajunge să nu mai fie conștient de suferința sa, confundînd el însuși creațiile imaginației proprii cu realitatea. În cazul unui tratament riguros și perseverent, maladia poate ceda treptat, pînă la dispariție totală. Rezutele sînt totuși posibile, în condiții favorizante. În colectivitățile unde nu se iau măsuri de imunizare (de vaccinare), boala se răspîndește ușor, avînd un caracter molipsitor.**

CAZUISTICA. **Unele din formele de manifestare ale maladiei:**

a) Precauții înainte de concurs (mai ales în condițiile lipsei de încredere în forțele proprii): „Mîncarea de aseară a fost stricată" sau „mă doare umărul stîng de două zile" etc...

b) Precauții-scuze în timpul concursului (mai ales cînd sorții înclină spre adversari): „X s-a așezat în spatele meu ca să mă enerveze" sau „astăzi nu-mi funcționează reflexele" etc...

c) Scuze după concurs (boala îmbracă cele mai diverse forme, desfășurîndu-se în toată amploarea sa, în cazurile de nereușită în competiții): „X m-a jenat tot timpul"; sau „n-am putut să mă desfășor din cauza lui Y"; sau „terenul (pista) a fost prea moale"; sau „lumina a fost prea tare"; sau „cineva mi-a dereglat arma (pistolul)"; sau „am avut o zi proastă" etc...

DIAGNOSTIC DIFERENȚIAL. **Maladia trebuie bine diferențiată de:**

a) cazurile în care condiții obiective împiedică realmente desfășurarea normală a unei competiții sportive, și

b) cazurile de motivare sinceră, de tipul: „nu m-am pregătit destul"; sau „n-am condiție fizică suficientă"; sau „n-am lucrat destul la compartimentul cutare"; sau... „am stat cam mult prin restaurante" etc.

TRATAMENT. **În funcție de gravitatea cazului precum și de trăsăturile particulare ale bolnavului, măsurile vor fi strict individualizate. Se recomandă în general multă răbdare, discernămînt și tact pedagogic. În cazurile rebele, măsurile mai radicale nu au contraindicații. Climatul de exigență și seriozitate în pregătire, de analiză și autoanaliză curajoasă și sinceră favorizează efectele tratamentului specific.**

Iudith MOSCU

P.S. Dacă cineva se simte vizat, îmi cer scuze: n-am vrut.

MATTY — CRONICĂ...

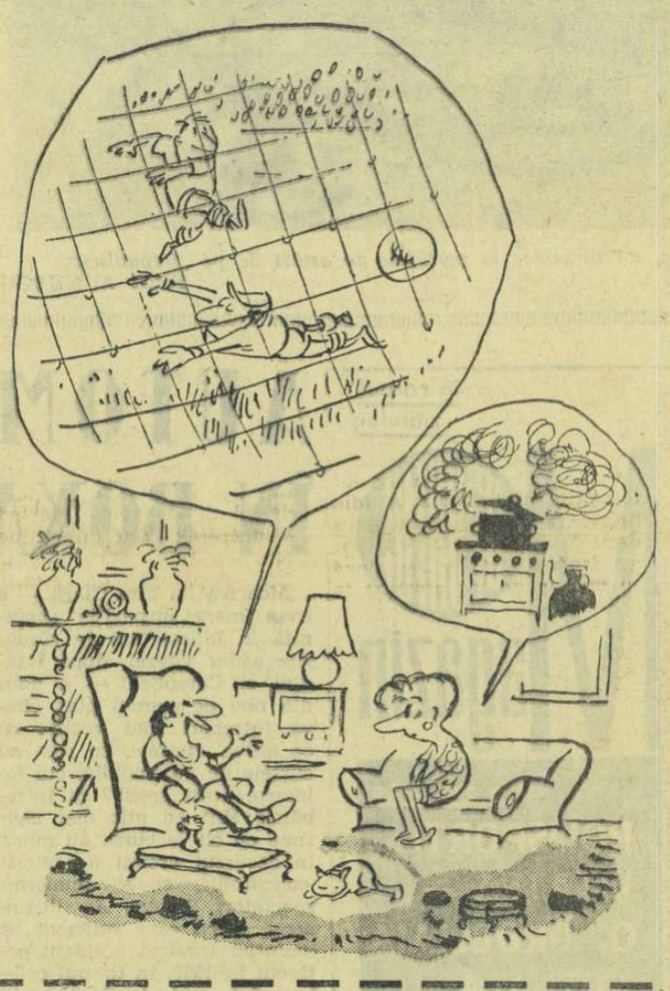

A. S., BUCUREȘTI. — „Referindu-se la cele scrise de Ioan Chirilă, care propunea un transplant de... inimă de la Greavu și Gherghell, la Pîrcălab și Dobrin, un cititor din Pitești, M. Baltă, își manifesta preferința, într-o epigramă, pentru transplantarea inimii lui... Pele. Îmi permit să vă trimit o replică la această epigramă:

De ce inima lui Pele?
(Am obiecțiile mele),
N-ar fi mai folositor
Doar transplantul de... picior?

M. ANGHEL, COMUNA MARACINENI. — „Într-o partidă de șah, adversarul pune mîna pe un pion de-al meu și spune „șah". Eu stau și mă gîndesc că nu poate să-mi ia pionul și să-mi zică „șah" decît cu regina. Consider, deci, jucată regina în locul pionului meu. Și, dacă regina nu e apărată, am dreptul s-o iau. Bineînțeles! Adversarul nu are scăpare decît în cazul cînd și alta dintre piesele sale, decît regina, poate lua pionul cu „șah". Asta, în întîlnirile între prieteni. În partidele „serioase", întîi joci piesa ta, nu a adversarului!

S. PETRU, TIMIȘOARA. — 1) Ne sesizați faptul că la meciul de fotbal C.F.R. Timișoara — C.F.R. Cluj, jucătorii Fodor și Panici au purtat același număr — 11 — pe tricouri, fără ca arbitrul să intervină. Ce ar fi putut face? Nu era vorba de o abatere de la regulament, ci de un lucru legat mai mult de seriozitatea echipei respective, de respectul ei față de spectatori. Dacă ar fi măcar singurul caz! 2) Echipele pot recuza pe anumiți arbitri, de imparțialitatea cărora nu sînt convinse, anunțînd din timp acest lucru Colegiului central al arbitrilor, pentru a nu-i delega la meciurile lor. În ciuda acestor măsuri de... precauție, nemulțumirile continuă. Ca să dispară, ar trebui recuzați... toți arbitrii!

ALEXANDRU JURCA, BRAD. — Astăzi împliniți 27 de ani și cel mai frumos cadou pe care vi l-ar putea face, cu această ocazie, echipa dv. favorită, Dinamo București, ar fi victoria asupra Stelei. Eu zic să contați pe alte cadouri, mai sigure: din partea soției, a prietenilor! Nu uitați că Voinea, de la Steaua, împlinește și el astăzi, tot 27 de ani și că se gîndește, poate, la un cadou similar. Propun, deci: meci nul!

T. IUHASZ, BUCUREȘTI. — În meciul Portugalia — R.P.D. Coreeană, din cadrul campionatului mondial de fotbal din 1966, în care scorul devenise la un moment dat 3—0 pentru echipa R.P.D. Coreeană, Portugalia a avut două lovituri de la 11 metri, transformate de Eusebio. Scor final: 5—3 pentru Portugalia.

EMANOIL PASCU, BUCUREȘTI. — „În primul rînd, vă cer scuze pentru că v-am scris la mașină". Perfect. Dar pentru versurile trimise?...

Ilustrații: N. CLAUDIU

RĂSPUNDE Don Poștaș

Varietăți

MANOLE PROCA, ARAD. — Campioana olimpică și mondială de patinaj artistic, Peggy Fleming, s-a născut la 27 iulie 1948. Are 1,60 m înălțime. Greutatea: 50 de kilograme.

„PRINȚUL IGOR"

Corecordman mondial — alături de Ralph Boston — la săritura în lungime, cu performanța de 8,35 metri, Igor Ter-Ovanesian are însă un „of": participînd la 3 ediții ale Jocurilor Olimpice — la Melbourne, în 1956, la Roma, în 1960, și la Tokio, în 1964 — el n-a reușit să devină campion olimpic.

— **„Prințul Igor"** speră să fie mai norocos la Mexic?, l-a întrebat un ziarist francez.

— Bineînțeles, a răspuns renumitul atlet. De altfel, atîta vreme cît nu voi cuceri o medalie olimpică, mă voi considera un... prinț fără coroană!

PRIMA FEMEIE ARBITRU DE FOTBAL, ACUM 32 DE ANI, LA BAIA MARE

În ultimul timp, în numeroase țări, pe terenurile de fotbal au început să apară și arbitri... femei. De fiecare dată, lucrul acesta a fost privit ca o curiozitate.

Faptul este însă departe de a constitui o noutate. Astfel, la 3 mai 1936, la Baia Mare, meciul de pitici dintre Phönix C.S.B. și Topitorul Ferneziu, disputat în deschidere la partida de categorie B Phönix — Stăruința Oradea, a fost condus de tehniciana Hilda Cahan.

„Arbitrul cu fustă — scrie presa vremii — s-a achitat foarte bine de misiunea ce i-a fost încredințată. Nici nu e de mirare, de altfel, întrucît acesta este al 11-lea meci pe care îl conduce la Baia Mare". (V. SASARANU).

SCULPTORUL IOSIF NAGY

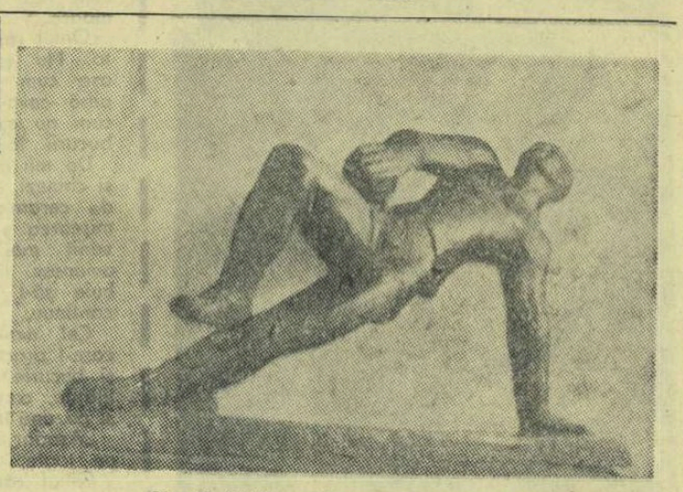

„Handbalist", sculptură de Iosif Nagy

UN MARE IUBITOR AL SPORTULUI

Zilele trecute am vizitat expoziția locală de artă plastică. Printre exponate mi-a atras atenția sculptura „Portretul lui Tiberiu Bone, maestru emerit al sportului". Citind semnătura, am constatat că lucrarea este opera sculptorului Iosif Nagy, profesor la Liceul de artă din Tg. Mureș, un mare pasionat al sportului, el însuși sportiv activ, fiind timp de 25 de ani membru al echipei mureșene de tenis de cîmp, iar în prezent instructor la centrul de copii de pe lîngă clubul sportiv orășenesc „Mureșul". În ciuda celor 55 de ani, tenismanul Iosif Nagy se simte foarte tînăr. La vîrsta de 50 de ani juca încă în prima echipă divizionară a Mureșului. Astăzi, dînsul frecventează cu regularitate stadioanele și sălile de sport, participă, alături de ceilalți suporteri, la susținerea și încurajarea echipelor locale.

Intrînd cu un prilej ulterior în atelierul de lucru al sculptorului Iosif Nagy, am fost plăcut surprins de numeroasele sculpturi și compoziții cu temă sportivă. Pe inimosul sculptor-sportiv l-am surprins lucrînd tocmai la modelarea unei noi compoziții cu temă sportivă și anume: „Jucătorul de baschet în acțiune", o lucrare foarte expresivă, care redă sugestiv mișcarea.

Pentru cele mai reușite lucrări executate pînă în prezent de înflăcăratul artist sportiv trebuie să scoatem în relief portretele lui Francisc Bolla, maestru emerit al sportului la lupte libere, Eva Farkas, maestră a sportului la patinaj viteză, fostă multiplă campioană republicană, precum și compozițiile: „Portarul de fotbal", sculptură foarte reușită reprezentînd un portar în plin plonjon, într-o poziție caracteristică de salt cu mîngea; „Jucătorul de tenis de cîmp în mișcare"; „Jucătorul de handbal" într-o poziție dificilă de șut la poartă; „Copilul cu mîngea"; „Jucătorul de șah", o creație reușită în care gîndirea este foarte expresiv redată.

L-am întrebat pe sculptor ce creații mai proiectează:

— Am în plan executarea portretului popicarei Margareta Szémáni, maestră emerită a sportului, și o serie de compoziții printre care: „Lupta pentru minge la polo", „Sport și joacă", „Canoistul" etc. Schițele la unele dintre compozițiile enumerate sînt trasate.

— Alte planuri pentru viitor?

— Doresc să deschid o expoziție cu sculpturi cu teme exclusiv sportive, din materialul existent și cel pe care-l voi crea în viitorul apropiat, pentru a da posibilitate iubitorilor sportului și ai frumosului să contemple, imortalizate în piatră, minunatele activități sportive.

Într-adevăr, o astfel de expoziție ar fi binevenită, constituind un mijloc de propagare a sportului prin artă, mai ales că sculptorul intenționează să onoreze cu lucrările sale și alte localități din țară.

IOAN PAUȘ
corespondent principal

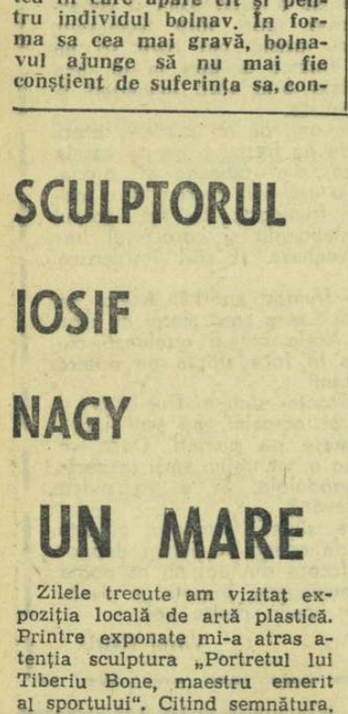

„Tenisman", sculptură de Iosif Nagy
fotografii de CAROL SZASZ, Tg. Mureș

Mini-motocicletă

„Minimo" este numele celei mai mici motociclete, care a constituit senzația expoziției pentru articole de camping și sporturi nautice din parcul de expoziții „Planten en Blomen" din Hamburg. Inginerul Wilhelm Poppe din Kiel, un pasionat sportiv, a construit acest mini-vehicul. El cîntărește 25 de kilograme și face 25 de kilometri pe oră, fără ambreiaj și fără schimbare de viteză. Motorul de 0,7 CP nu are nevoie de mai mult de un litru de benzină la 100 de km.

Mica motocicletă poate fi băgată cu ușurință într-o sacoșă din plastic de 80×40×28 de centimetri. „Minimo" își dovedește utilitatea și în cazul unor pane de mașină, motiv pentru care ar trebui băgat în orice caz în portbagaj.

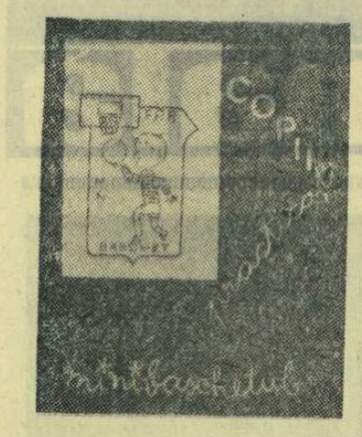

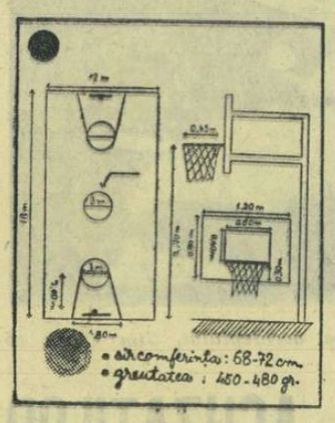

Concret, pentru minibaschet

Minibaschetul, această splendidă formă de atragere a copiilor către sport, începe să capete forme concrete de dezvoltare datorită măsurilor luate de federație. Pînă acum, au fost distribuite, gratuit, școlilor generale și liceelor 90 de panouri speciale și s-au împărțit circa 2 000 de insigne. Ultima acțiune, realizată grație comisiei de tineret (președinte prof. Stelian Gheorghiu) și comisiei de propagandă (președinte Valentin Albulescu) o constituie editarea a 5 000 de pliante în care sînt redate, prin desene atrăgătoare (mostrele publicate sînt edificatoare) și texte explicite principalele reguli ale jocului de baschet. Aceleași comisii au editat și 5 000 de mici afișe care vor fi răspîndite, pentru a contribui la popularizarea minibaschetului în țară.

POLISPORTIVITATEA O PROBLEMĂ ACTUALĂ?

Continuăm seria răspunsurilor la ancheta noastră, publicînd astăzi opiniile unui alt polisportiv de clasă, NICOLAE (NAE) BĂDULESCU.

Reamintim formularea întrebărilor noastre:

1 CONSIDERAȚI CĂ ÎN CONDIȚIILE DE AZI ALE ACTIVITĂȚII SPORTIVE, PRACTICAREA CONCOMITENTĂ A MAI MULTOR SPORTURI POATE FI RECOMANDATĂ TINERILOR?

2 CE DETERMINĂ, DUPĂ PĂREREA DV., DRUMUL SPRE POLISPORTIVITATE; ANUMITE ÎNSUȘIRI FIZICE SAU FACTORI EXTERNI (AMBIANȚĂ, DORINȚĂ ETC.)?

3 ÎMPREJURĂRILE ACTUALE PERMIT UNUI TÎNĂR REUȘITA (OBȚINEREA DE PERFORMANȚE) ÎN MAI MULTE SPORTURI CONCOMITENT?

4 DACĂ AȚI AVEA UN COPIL, SPRE CE SPORTURI L-AȚI ÎNDRUMA? SAU AȚI PREFERA SĂ SE SPECIALIZEZE ÎNTR-UN SINGUR SPORT? DORIM SĂ ȘTIM DACĂ PROPRIA DV. EXPERIENȚĂ S-AR PUTEA REPETA ASTĂZI.

1 În această problemă, poate controversată pentru unii, părerea mea este că un sportiv de performanță nu poate ajunge la măiestrie decît prin practicarea, în afara disciplinei de bază, și a altei (altor) discipline sportive complementare. Se pot cita numeroase exemple de sportivi celebri care, pentru menținerea formei, practică permanent o serie de discipline, ce le-ar părea, de multe ori, unor neinițiați, că nu au nici o contingență cu disciplina de bază.

Pregătirea multilaterală apare ca o necesitate obiectivă, dat fiind faptul că o disciplină sportivă nu poate dezvolta cu maximum de eficiență factori ca viteza, detenta, forța, rezistența etc.

De aceea, în mod firesc, în antrenamentele sportivilor de azi sînt incluse, în mod organizat, și anumite părți din alte discipline sportive. În zadar, spre exemplu, vom căuta să obținem rezultate mai bune la fotbal (ah, iarăși fotbalul!), cînd foarte mulți fotbaliști din divizia A (din nefericire) nu sar la lungime decît 3—4 metri, la înălțime nu depășesc 1,50 m sau după 10 minute de joc efectuat în ritm de melc sînt deja leoarcă de transpirație și practic vlăguiți de forță. Testul normelor de control nu a scos oare nimic la iveală?

Un tînăr, datorită condițiilor materiale pe care le are la dispoziție astăzi (și pe care noi nu le-am avut în trecut), are posibilitatea să-și desfășoare activitatea în orice disciplină sportivă dorește. Profesorii cu experiență sînt și ei mai numeroși, sporind astfel șansele tinerilor de a fi remarcați.

Calitățile native ale unui sportiv trebuie canalizate acolo unde se crede că acesta poate obține rezultate maxime. La început foarte, foarte mulți tineri „cochetează" cu mai multe sporturi, fixîndu-se mai tîrziu asupra celui pentru care au reale aptitudini. Apreciez că tocmai această perioadă este foarte importantă în viața unui sportiv.

Iată de ce cred că în această perioadă s-au „născut" aproape toți polisportivii, care au rămas cu dragostea practicării sporturilor de debut. Eu aș recomanda pentru început abordarea mai multor discipline sportive, pentru că un „ochi" poate depista talentul unui tînăr (și, poate, un talent excepțional!) pentru o disciplină sportivă la care respectivul tînăr nici nu se gîndea, el fiind convins că e talentat pentru alt sport.

Nae Bădulescu — un as în lupta sub panou. Iată-l aci — în 1952, titular al reprezentativei de baschet a României — disputîndu-și balonul cu un jucător din echipa Poloniei

2 La această întrebare nu voi putea răspunde ușor. Aș spune „la început a fost... dorința". Fiecare tînăr care iubește sportul, dorește, visează să ajungă o vedetă, să fie aplaudat, cunoscut, să iasă din anonimat. Această dorință de afirmare se va concretiza, în mod firesc, în practicarea uneia sau mai multor discipline sportive.

De felul cum a fost îndrumat, de felul cum s-a pregătit, de rezultatele obținute de el la început, depinde spulberarea sau înfăptuirea visurilor sale. Însușirile fizice sînt, după părerea mea, o consecință a constituției fizice. Sînt însă numeroase cazurile cînd unii tineri, în ciuda unui fizic necorespunzător competiției de performanță, se pot totuși afirma pe plan sportiv, datorită unor însușiri excepționale. După părerea mea însă, factorul principal care determină drumul spre polisportivitate este tot... dorința, pasiunea pentru practicarea sportului.

3 **Sînt convins că astăzi, mai mult ca ieri, un tînăr poate reuși în mai multe sporturi.**

În trecut, cînd bazele sportive se numărau pe degetele unei mîini, iar echipamentul era o raritate, acest lucru devenea posibil, datorită unui factor mai puțin cunoscut de sportivii de astăzi: dragostea de sport, entuziasmul și legătura sufletească între membrii aceluiași colectiv. Să-mi fie iertat dacă subliniez în aceste rînduri că astăzi doritorii de a face sport au condiții optime de practicare (pe care noi nu le-am avut), lipsindu-le însă, în general, pasiunea, în timp ce noi aveam numai pasiune!

Practicarea concomitentă, la nivel superior, a mai multor discipline sportive, nu poate da, în general, randamentul cel mai bun, în final fiind necesară o „specializare" într-o singură disciplină.

4 Ca tată de copil, eveniment recent petrecut, intenționez, pentru început, ca fetița mea să fie inițiată în tainele înotului. Păcat că nu avem încă o școală de înot pentru sugari! Fiica mea ar fi fost înscrisă din oficiu, în așa fel încît să nu se spună despre ea, atunci cînd va împlini vîrsta de un an, că este prea „bătrînă" pentru așa ceva! Puțin mai tîrziu va învăța patinajul, iar la vîrsta de 10—12 ani va fi inițiată în tainele atletismului. Ruxandra va practica sportul, sper, cu aceeași plăcere ca și tatăl ei, ca ceva firesc și necesar, fără însă a neglija obținerea unor note la fel de bune în cariera profesională spre care va avea înclinație.

În final, țin să-mi arăt convingerea că propria mea experiență poate fi și este chiar repetată de mulți sportivi, pe o treaptă uneori superioară.

NICOLAE BĂDULESCU

Născut în 1923, căsătorit, farmacist șef la Oficiul central farmaceutic, pregătește lucrarea de doctor în științe, component al echipei naționale de baschet în perioada 1942—1952, membru al echipelor campioane naționale de handbal în 11, rugby și baschet, participant în echipe divizionare la campionatele de volei, handbal în 7 și hochei pe gheață, a mai practicat atletismul, fotbalul, tenisul de masă și tenisul de cîmp.

Duminicile unui nesportiv

Fiindcă s-a întors anotimpul fotbalului și-al celorlalte sporturi de peluză, de văzduh senin și de ape răcoroase, aș vrea să-l salut, în duminica asta avînd certitudinea că n-are să ne mai joace renghiul de-a se piti iar pe cîteva zile, cum a făcut-o deunăzi, după zările de cobalt, de unde vine în fiecare an și unde tot în fiecare an, se întoarce o dată cu ultimele frunze arse, pe crengi, de brumă. Să salut Primăvara, într-un cîntec simplu pe care îl îngînă bătaia accelerată a inimii, întreaga noastră făptură stîrnită de vînturile ce se încaieră din miazănoapte, din miazăzi, din apus și din răsărit.

Odinioară, cînd oamenii cunoșteau mai puține taine ale naturii și aveau mai puține unelte tehnice care să le înlesnească viața și munca, dar nu erau mai puțin cultivați sufletește, dînd mari gînditori, mari poeți, mari opere arhitectonice și chiar legi foarte mari de conduită morală în societate, intrarea aceasta a anotimpului în cetățile italice era întîmpinată cu niște sărbători de veselie frenetică. Saturnaliile constituiau prilej de bucurie colectivă și de slăvire a miracolelor firii, care renaște neîntrerupt, de mii și mii de ani, stimulînd izvoarele nesecate și fragile ale vieții, influențîndu-le și înnobilîndu-le fără oprire.

Saturnaliile de altădată ale răzbunilor noștri latini, bunăoară, au fost festinuri ale mișcării și voioșiei. Omul își dezmortea una cîte una încheieturile, puse să ruginească peste iarnă în casă. O dată cu încheieturile, își dezmorțea și spiritul, care întinerea în suflul adierilor calde, în baia luminii aurii, în cîntecul mic al gîzelor zburătăcind peste vegetația tînără. Nu numai poeții preamăreau primăvara, prin stanțele lor unduioase, ci și sportivii, prin mișcările lor pline de mlădiere, de forță și armonie. Și unii, și alții ascultau de marea respirație cosmică, de euritmia universală, în a cărei pulsație erau prinși deopotrivă.

CÎNTEC SIMPLU

Johannes Stobaios, care a fost un studios medieval, și care, strivit între zidurile cetăților teutonice, și-a simțit sufletul pătruns de mirosul de apă, ierburi crude și muguri cleioși din scrierile lui Lucrețiu și Vergiliu, a descoperit multe amănunte, pe cît de mărunte tot pe atît de semnificative, în scrierile poeților și autorilor antici despre deprinderile și modul de gîndire al oamenilor de altădată. Într-un manuscris, ce zăcea neatins de secole într-o bărăție săracă, a dat, bunăoară, peste o însemnare... sportivă, nu lipsită de tîlcuri adînci. Cică, pe vremea cînd dominația lui Jupiter nu se isprăvise încă de tot, dar era pe sfîrșite în tot bazinul mediteranean, gladiatorii și alergătorii din Lațiu — ultimii folosiți în campaniile legiunilor romane drept curieri militari — obișnuiau să iasă la cîmp, unde petreceau o noapte în meditație. Cantonamentul acesta nocturn avea loc în fiecare an între dezlănțuirea cosmicei Bunăvestiri și săptămînile primelor zădufuri estivale, cînd păpădiile rămîn pleșuve ca niște scăfîrlii de moșnegi. Rostul lui era de a-i obliga pe bărbații iuți de picioare și cu mușchii călîți să cugete, măcar o noapte pe an, la ceea ce e mai prețios în om: spiritul! Meditația de primăvară începea la ceasul cînd păsările cu pene moi ale amurgului zboară din ce în ce mai lin și din ce în ce mai jos, luînd sfîrșit în clipa cînd, pe zare, astrul zilei prindea să ardă orbitor, ca flăcările diamantului. Sportivii înapoiați în cetate trebuiau să împărtășească, în piața publică, cîte o maximă, rod al meditației lor pe-ntunerie. Stobaios a notat pe cele care i-au plăcut mai mult: **„Sălciile beau din apă și se-ngroașă în tulpină, dar numai creștetul lor vede norii de pe cer și numai cu vîrful crengilor lor se joacă vîntul. De unde se poate trage învățătura că omul oricît își strunește corpul, nu trebuie să uite că numai ochii lui văd și numai capul lui e în stare să judece"... „Cerbul e iute ca vîntul, însă mintea omenească întrece și vînt, și cerb, fiindcă nu are picioare de fugit, ci are aripi pentru zbor" ...„Oamenii toarnă găleți de apă în gîtlejul focului și-l înăbușă. Nu este însă nici riu, nici mare, oricît ar fi de întinse, care să poată îneca focul gîndirii, flăcările simțirii noastre".**

Cea mai frumoasă dintre însemnările aflate în manuscrisul din bărăția săracă mi se pare aceea despre gladiatorul Antonius Valerius, și care sună astfel: „...și cînd s-a întors, după răsăritul de soare, din vigilia sa, **Antonius Valerius a fost rugat să-și spună și el cugetarea. Dar el n-a putut nimic să răspundă, ci doar a închis ochii și a început să cînte un cîntec pe care nimeni nu-l auzise încă".**

Un sportiv care cîntă, spre a-și tălmăci sufletul prea plin de primăvară, de cer albastru, de mireasmă buruienilor plouate, iată încă unul din miracolele antichității pline de miracole fără număr!

— George SBÂRCEA

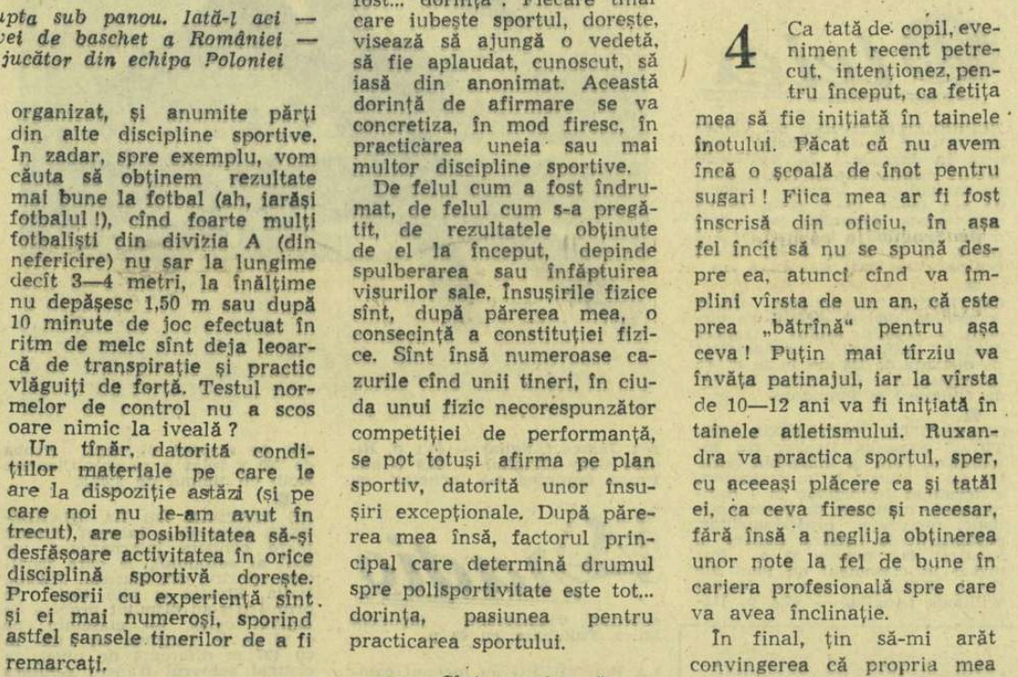

Atleții își pregătesc asiduu primele starturi în noul sezon de competiții în aer liber. Nu peste multă vreme vom avea ocazia să revedem asemenea dispute spectaculoase, ca cea din fotografie, și să aplaudăm performanțe de o valoare tot mai bună

Foto: A. TRANDAFIRESCU

„VISUL CENTRULUI INAINTAȘ"

LUIGI COMPAGNONE

„Dă-mi pace cel puțin un moment, slăbește-mă o clipă, lasă-mă să respir puțin" murmură CENTRUL ATACANT.

Mingea voiaja în cealaltă jumătate a terenului, departe de zona în care se aflau centrul atacant și stoperul, izolați, dar umăr la umăr, lipiți unul de altul, ca un singur trup cu patru picioare, puțin grotesc și monstruos.

„Nu pot să-ți dau răgaz. Îmi pare rău. Dar pur și simplu nu pot", răspunde STOPERUL. „Și la urma urmei nu e numai vina mea. Te rog, crede-mă. Nu fac decît să execut ordinul pe care l-am primit. Un stoper trebuie să fie disciplinat și loial. Să-ți stau în spate pînă ce-ți voi lua răsuflarea; să te urmăresc ca o umbră, ca un blestem, să fiu lipit de tine ca și cum am alcătui o singură ființă, ca și cum am avea aceiași plămîni, aceeași inimă, aceleași picioare. Aceasta este tot cee ce mi

se cere. Și nu pot să nu ascult, nici să-mi trădez misiunea ce mi s-a încredințat".

Echipa CENTRULUI ATACANT continuă să fie asediată, înghesuită în propria jumătate de teren, angrenată într-o bătălie convulsivă la care ei nu lua parte. Spera doar ca dintr-o dega-

jare cumva să-i ajungă balonul pentru a putea încerca o pătrundere spre poarta adversă.

„Dar eu nu-ți cer să te revolți sau să-ți trădezi echipa", îi spuse el, Stoperului. „Mănînc aceeași pîine ca și tine. Cunoș

regula jocului. Îți cer doar un centimetru de spațiu, mă sufoc. Într-un anumit sens, acum pentru noi doi partida e terminată, jocul se desfășoară de cealaltă parte. Vezi bine că un spațiu enorm ne separă de zona unde se află mingea. Sîntem singuri, numai noi doi și totuși tu te încăpățînezi să-mi iei aerul, să mă apeși ca un zid nevăzut. Nu-ți cer decît îngăduința de a-mi ceda cîțiva centimetri de spațiu. Privește! Coechipierii mei sînt acum în apărare, presați, nu-și pot permite să contraatace. Singura lor tactică se reduce la aruncarea mingii în aut. Spun oare un neadevăr? Atunci, lasă-mă să răsuflu puțin, ca și cum ți-ai îngădui ție însuți acest lucru".

„Știu că spui adevărul", răspunse STOPERUL. „Sau cel puțin mi-ar plăcea să cred că ești de bună credință. Să presupunem însă că îți vine mingea tocmai în momentul cînd, așa cum zici tu, eu ți-aș da voie să respiri. Spune drept, ce ai face atunci? Cunoaștem prea bine promptitudinea reflexelor tale, tișnirea ta extraordinară, spontaneitatea ta, sutul tău necruțător. Acea clipă ți-ar fi suficientă să mă depășești, să-l bați pe portarul meu".

Centrul atacant nu răspunse. Lăsă doar capul în jos, ca un om resemnat. Trezindu-se însă subit avu o izbucnire de împotrivire, un strigăt de revoltă.

„Dar tu", spuse Centrul. Nu simți nevoia să joci și după voia ta, să improvizezi ceva? Nu știu ce să spun, dar pare că nu ești ca toți oamenii, poate nici nu mai ai sistem nervos. Nu ți se pare plictisos să fii mereu lipit de mine?"

Răspunsul Stoperului veni într-un tîrziu, rece, fără nici o inflexiune, ca o voce de robot, înregistrată pe bandă. **„Nu căuta să mă amăgești. Cineva mi-a spus: urmează-l, fii umbra lui, nu-l slăbi nici o clipă, nu-l lăsa singur niciodată. Un ordin spui tu. Se poate, însă acel ordin e acum înăuntrul meu, împlintat în ceea ce ai putea numi sistemul meu nervos. Altceva nu știu și nici nu vreau să știu".**

Meciul se termină. Centrul atacant porni încovoiat spre casă. Auzind zgomot de pași și simțind un suflu în ceafă se întoarse cu un țipăt de surpriză.

„Acum ce naiba mai vrei? De ce te ții după mine?"

„Nu vreau nimic. Te urmăresc", răspunse Stoperul cu o voce fără timbru. „Doar atît. Te urmăresc. Trebuie s-o fac". „Dar meciul s-a terminat", urlă Centrul atacant, și ce victoria echipei tale".

Stoperul înălță capul.

„Misiunea mea nu se termină niciodată", spuse el cu o voce neutră, aproape inumană. Fața sa era ca de ceară, împietrită, fără expresie, și ochii aveau o lucire străină ca și cum ar fi privit prin lucruri, prin inima obiectelor, dincolo de ele.

Centrul atacant se înfioră ca de o presimțire și încercă să reacționeze, dar nu știa cum și deodată se trezi fără putere, cu resorturile retezate, ca și cum cerul, tot cerul acela plumburiu, învăluind stadionul spre sfîrșitul meciului, l-ar fi strivit cu greutatea sa imensă. În același timp simțea că misterioasa, și implacabila forță a celulalt, era izvorul slăbiciunii sale, se transforma în propriul său destin.

„Ei bine, atunci să mergem", spuse cu o tristă sfîrșeală în glas. Se amestecară cu primele umbre ale crepusculului. Stoperul avea bărbia sprijinită în ceafa celuilalt. Mergeau cu un pas egal, unic, scrîșnit; ecou straniu pe dalele aleii, în fundul căreia se zărea locuința centrului atacant.

Mama acestuia îl aștepta la fereastră.

„Nu ești singur?" se auzi vocea familiară. Centrul atacant se opri, se ridică pe vîrfuri și privind în sus strigă cu ultimele puteri: „Nu mamă. Începînd de astăzi nu mai sîntem singuri".

Intră în vestibul, dar nu luă ascensorul cu gîndul să amîne întîlnirea. Urca încet, cu o nesfîrșită oboseală în picioare, urca scările, el înainte, Stoperul, în spatele său. Și simțea răsuflarea rece în ceafă. La al treilea cat, pe neașteptate, îl cuprinse ameteala, și în jurul său se făcu noapte. Cînd redeschise ochii era singur. Inima îi bătea iute, puternic. Era singur acum și parcă o rază de speranță încoltea în spiritul său răvășit.

„Ai plecat, te-ai dus? zise cu glasul sugrumat de emoție. Unde ești?"

„Sînt oriunde vei fi și tu" răspunse glasul Stoperului invizibil. „Din această clipă voi fi mereu cu tine, voi fi în tine".

„Nu înțeleg" zise înspăimîntat centrul atacant. „Explică-te, vorbește".

„Cum, Centrule, nu înțelegi?" spuse vocea. Strălucitor de cumplitul adevăr, Centrul se cutremură și se sprijini de zidul casei: asculta vocea care acum venea dinăuntrul ființei sale, în care stoperul intrase definitiv, făcîndu-se una cu el. „Îndeplinesc un ordin", spunea vocea nevăzută. „Cineva mi-a spus: urmărește-l neîncetat, fii umbra lui oriunde și în fiecare clipă, nu-l lăsa niciodată singur, niciodată singur".

În românește de I. VILCEANU

...„O FATĂ MINUNATĂ"...

Cînd am văzut-o pentru prima oară pe Mariana Borcea, poligonul Dinamo îmbrăca mantia ruginie a toamnei. Era un concurs fără importanță, lipsit de nume sonore și poate tocmai de aceea m-au cucerit încăpățînarea și ambiția cu care tînăra sportivă se concentra asupra pușții sau asculta sfaturile antrenorilor. Dar arcuirea nemulțumită a sprîncenelor și lacrimile abia reținute, care se bănuiau însă, arătau că rezultatele nu erau cele așteptate...

Am revăzut-o pe Mariana Borcea spre sfîrșitul anului trecut. Era tot pe poligon, dar de data asta la Tunari. Se afla pe treapta cea mai înaltă a podiumului, după ultima zi a campionatelor republicane de tir. Devenise campioană națională la seniori, armă sport, proba de 3x20 focuri stabilind un nou record republican. Privea fericită, cufundată parcă într-un vis frumos, cu mîinile împreunate într-o întîrziată explozie de copilărie. Era un exemplu viu de fericire, de mulțumire supremă, cum numai cei care au trăit-o îndelung și au muncit asiduu, zi de zi, cu răbdare și meticulozitate... o pot cunoaște.

M-am simțit atunci îndemnat să aflu amănunte despre proaspăta campioană, devenită maestră a sportului la nici 20 de ani, despre o campioană care măsoară în înălțime un metru și jumătate...

„Am început tirul, dintr-o pură curiozitate. Eram în clasa a X-a cînd o colegă de școală, care „trăgea" la Dinamo, mi-a spus că se folosesc și la antrenamente și la concursuri gloanțe adevărate. N-am crezut-o, m-am dus să mă conving și de atunci, din martie '64 sînt nelipsită de la poligon! La început satisfacțiile m-au ocolit, dar știam că tirul este unul din acele sporturi în care victoriile sînt reflexe ale antrenamentelor, că depind de răbdarea cu care revii la poligon după un insucces. De aceea n-am renunțat, am „furat" cîte ceva din stilul marilor campioni Iosif Sîrbu, Ion Dumitrescu și, în 1968, am „împușcat" primul titlu de campioană națională la juniori, 3x20 focuri".

Aici a trebuit să ne întrerupem convorbirea. În pauză colegii ei de studiu invadaseră sala de lectură a Institutului de limbi străine, unde Mariana Borcea este studentă în anul al III-lea, punîndu-i întrebări mai multe și mai neobișnuite decît cele pe care i le pregătisem eu.

Notez cîteva nume ale noilor „reporteri": Maria Blidaru și Ion Boaghe din anul III, Ana Iulian, Sanda Frîncu.

Prind o scurtă pauză în avalanșa de întrebări pentru a plasa și eu una intenționat simplă, convențională sperînd că atacul acesta direct îi va pune în încurcătură.

— Ce părere aveți despre Mariana? Dar, sincer, colegial... Una dintre fete, o brunetă cu breton, își trece privirea peste grupul de colegi, ca pentru a le cere un consimțămînt, apoi se întoarce și-mi răspunde repede, dintr-o răsuflare:

— Mariana?... Mariana e o fată... o fată minunată!

Zîmbesc, ușor nemulțumit pentru că atributul acesta, deși vrea să spună totul; nu-mi servește ceea ce numim „găselniță" gazetărească. Mai aștept totuși, o completare...

„Da, da. Minunată", adaugă o voce de bas, înainte ca grupul să facă cale întoarsă la chemarea clopoțelului. Mariana îi conduce cu privirile pînă dispar dincolo de ușă, apoi își reia șirul întrerupt al gîndului.

— Acum mă antrenez cam optzece ore săptămînal, în trei sau patru ședințe, iar înainte de concursuri, „accelerez": după antrenamentul de dimineață mă duc la cursuri, apoi revin pe poligon... În sesiune e mai greu, dar oricum, mă descurc... Trebuie să am un program foarte exact fiindcă locuiesc la o oră de drum de poligonul Dinamo...".

Știți ce înseamnă în limbajul ei că „se descurcă bine"? Anul trecut, Mariana Borcea, sportivă fruntașă, activistă în organizația P.C.R. și în asociația studenților, a terminat cu media generală 8,33! Îmi povestește apoi cu glas scăzut (alături se studiază!) despre atmosfera plăcută care domnește la poligon, despre prietenele și colegele ei de echipă Marina Vasiliu și Vera Stroe, dintre care ultima o urmează și în profesiune (este studentă în anul I la limba rusă), despre înțelegerea și cuvintele stimulatoare ale antrenorului Viorel Manciu, despre turneul în Iugoslavia și despre multe altele.

În tot ceea ce povestește, ca și pe poligon sau în pupitrele amfiteatrelor, Mariana Borcea pune o doză puternică de încredere și entuziasm.

„Cînd am cîștigat titlul de campioană la juniorare anul trecut, după poziția culcat, eram pe locul al doilea. La proba următoare, am remontat ceva, venind la două puncte. Urma însă, cea mai dificilă: poziția „în picioare". Pe poligon era o atmosferă acordată. La lovitura a treia, o gîlmă — poate n-o să mă credeți! — mă înțepă chiar în degetul de pe declanșator și trag... fără să vreau. Rezultatul? Un 2!? Atunci mi-a venit întîia oară să plîng într-un concurs... Am vrut să renunț, dar după intervenția lui Viorel (antrenorul Manciu — n.n.), am tras în continuare și... iată-mă campioană".

Minutele s-au scurs pe nesimțite și ora de literatură universală urma să înceapă. Mariana își strînse grăbită caietele și se alătură colegilor care intrau în amfiteatrul „Pușkin". „Știți, eu învăț după notițe" — fuseseră ultimele ei cuvinte...

Ov. IOANIȚOAIA

UNDE MERGEM ?

BASCHET : **sala Floreasca,** de la ora 8,30 : I.C.F. — Politehnica Iași (m A), Voința București — Rapid București (f A), Școlarul — Viitorul Dorohoi (f B), Rapid — Politehnica Galați (m A), Dinamo — Farul (m A) ; **sala Progresul,** de la ora 9,45 : Progresul București — Crișul (f A), Arhitectura București — I.C.F. II (f B), Olimpia — Șc. sp. nr. 1 București (f B).

MOTOCICLISM : **Parcul Libertății,** de la ora 8 : Start în **etapa** a doua a campionatului municipal de regularitate și rezistență pe motorete „Carpați" (se desfășoară pe șos. București — Alexandria).

POLO : **ștrandul Tineretului,** de la ora 11 : Rapid — Politehnica Cluj ; Steaua — Crișul Oradea ; **bazinul Floreasca,** de la ora 13 : I.C.F. — Dinamo București.

RUGBY : **teren Tineretului IV,** de la ora 10,30 : I.C.F. — Politehnica („Cupa primăverii", seria a doua din divizia B).

VOLEI : **sala Dinamo,** de la ora 9 : Viitorul București — Ceahlăul P. Neamț (f B), Rapid București — Universitatea Craiova (f A), Dinamo București — C.S.M. Sibiu (f A).

HANDBAL : **teren Giulești,** ora 9 : Științe economice București — Voința Sighișoara (f B), ora 10,15 : Rapid București — Politehnica Galați (f A) ; 11,20 : Rapid București — Agronomia Iași (m B) ; **teren Dinamo,** ora 10,30 : Dinamo București — Universitatea Cluj (m A), 11,45 : Șc. sp. nr. 2 Buc. — I.C.F. Buc. (f B) ; **teren Progresul :** ora 14.45 : Voința București — Tractorul Brașov (m B), ora 16 : Steaua București — Textila Cisnădie (m A), ora 17,15 : Progresul București — Confecția București (f A).

FOTBAL : **stadionul „23 August",** ora 15 : Progresul — Rapid (div. A), ora 17 : Steaua — Dinamo București (div. A) ; **teren Electronica,** ora 10 : Electronica Obor — Victoria Roman (div. B) ; **teren Laromet,** ora 10 : Rapid C.F. Buc. — T.U.G. Buc. (div. C) ; **teren Timpuri Noi,** ora 10 : Fl. roșie Buc. — Viitorul Fieni (div. C) ; **stadionul Republicii,** ora 9 : Reprezentativa școlilor generale București — Reprezentativa școlilor generale Cluj ; ora 10,35 : „L" București — „L" Cluj.

LUPTE GRECO-ROMANE : **sala Recolta,** de la ora 9 : etapa de zonă a campionatului național individual (seniori).

Actualitatea internațională

Trimisul nostru special la C.E. de tenis de masă, C. COMARNISCHI, transmite :

O mare surpriză : reprezentativa feminină a R.F. a Germaniei (3-0 cu U.R.S.S.) — campioană europeană !

România pe locul 6 la băieți și 7 la fete

LYON, 20 (prin telefon). Un public mai numeros decît în celelalte zile ale marii competiții a fost prezent simbătă după-amiază la „Palais des Sports", pentru a urmări disputele decisive în stabilirea clasamentelor în proba pe echipe a campionatelor europene. La ora cînd telefonez se cunoaște doar campioana feminină. Echipa feminină a R. F. a Germaniei a furnizat marea surpriză a competiției, învingînd cu 3—0 formația U.R.S.S. (Bucholz — Rudnova 2—1, Simon — Grinberg 2—0, Bucholz Simon — Rudnova, Grinberg 2—1). În finala masculină, Suedia — U.R.S.S. 2—2. Meciul continuă.

Echitabilă ni se pare și ierarhia următoarelor clasate. Cel mai bun argument în acest sens îl constituie evoluțiile celor 28 de formații masculine și 22 feminine care au

KJELL JOHANSSON

luat startul miercuri dimineață. Dar, de reflecții vom mai avea timp. Să ne oprim acum, pe scurt, la ultimele meciuri de simbătă ale echipelor noastre, care la băieți au concurat pentru locul 5, iar la fete pentru locul 7. Succesul, dacă se poate vorbi de un succes, a fost numai de partea formației feminine, care a învins reprezentativa poloneză, la limită: cu 3—2. Chiar și Mihalca a cîștigat un meci (!). Maria a învins în două partide, la Kalinska și Noworita. Dublul a fost pierdut fără drept de apel, dar în partida decisivă Mihalca (învinsă la început de Kalinska) și-a revenit, oarecum, și a punctat victorios în întîlnirea cu Noworita. De menționat că ea și-a depășit adversara doar în prelungiri (în setul III, la 20—19 pentru ea, s-a aplicat regula activizării).

Băieții noștri, „mulțumiți" probabil cu locul 6, n-au mai insistat pentru obținerea unei poziții superioare în clasament. Ei au acționat fără prea multă convingere și n-au putut emite, deci, pretenții în fața jucătorilor englezi. Singurul care și-a întrecut adversarul a fost Giurgiucă, dar „performanța" lui în special este alta : a „reușit" să piardă la... Stuart Gibbs. Pînă la Lyon, nu auzisem de acest jucător, ci numai de cunoscutul produs cosmetic cu același nume. Poate că de-acum înainte Gibbs își va crea un nume și în tenis de masă. Ar fi meritul lui Giurgiucă... ca deschizător de drum.

Iată principalele rezultate în ordinea desfășurării finalelor de simbătă :

ECHIPE BARBAȚI loc VII—VIII Cehoslovacia — R.F.G. 5—3; V—VI Anglia — România 5—1 (Gibbs — Negulescu 2—0, Neale — Covaci 2—0 Harrison — Giurgiucă 1—2, Neale — Negulescu 2—1, Gibbs — Giurgiucă 2—1, Harrison — Covaci 2—1) ; III—IV Iugoslavia — Ungaria 5—1 ;

ECHIPE FEMEI : VII—VIII România — Polonia 3—2 (Mihalca — Kalinska 0—2, Alexandru — Noworita 2—0, Alexandru, Mihalca — Kalinska, Noworita 1—2, Alexandru — Kalinska 2—0, Mihalca — Noworita 2—1 (—13, 17, 20) ; V—VI Anglia — R.D.G. 3—0 ; III—IV Cehoslovacia — Ungaria 3—2 (în setul decisiv al ultimei partide, Koczian — Vostova, jucătoarea maghiară, care conducea, a suferit o entorsă și continuînd, totuși, jocul a pierdut la 18) ; I—II R.F.G. — U.R.S.S. 3—0.

Alte rezultate, din grupele semifinale, de vineri noapte : feminin U.R.S.S. — Cehoslovacia 3—0, Anglia — Polonia 3—1, R.F.G. — Ungaria 3—1 ; masculin Ungaria — Cehoslovacia 5—3, U.R.S.S. — Iugoslavia 5—4, Anglia — R.F.G. 5—4.

telex

REPREZENTATIVELE DE VOLEI ale U.R.S.S. și-au încheiat turneul în Japonia. În ultimele jocuri, desfășurate la Tokio, echipa masculină a învins cu scorul de 3—1 (8—15, 15—7, 15—8, 15—12) selecționata Japoniei, iar formația feminină a întrecut cu 3—2 (15—9, 15—5, 6—15, 8—15, 15—12) echipa „Yashica".

■

CRITERIUL internațional de la Angouleme (cursă ciclistă pe circuit) a revenit asului francez Jacques Anquetil, cronometrat pe distanța de 125 km în 3h 19'29". Învingătorul a fost urmat la 1'54" de Guimard și Poulidor.

■

CUNOSCUTUL PATINATOR AUSTRIAC Emerich Danzer (în fotografie), care la începutul acestui an a trecut la profesionism, a terminat învingător la campionatele mondiale de patinaj artistic, rezervate profesioniștilor, desfășurate la Londra. Danzer a totalizat 49,3 puncte și a fost urmat în clasament de Paul Mc Grath (S.U.A.) — 48,8 p., Michel Williams (Anglia) — 47,4 p, Darek James (Anglia) — 47,1 p, Rickie Gray (Anglia) — 45,9 p etc. Proba feminină s-a încheiat cu

Radio

succesul patinatoarei japoneze Miwa Fukuhara cu 49 p.

LA PITTSBURG au început campionatele feminine de natație ale S.U.A. (întrecerile se desfășoară în bazin de 25 y). În prima zi a concursului au fost stabilite o serie de rezultate de certă valoare. Astfel, în proba de 500 yarzi liber, Debbie Meyer a realizat timpul de 5:00,9, performanță superioară cu șase secunde vechiului record al S.U.A. Fosta deținătoare a recordului american, Pamela Kruse, a fost cronometrată cu 5:13,7. Proba de 100 yarzi spate a fost cîștigată de Kaye Hall cu excelentul timp de 59,3, fiind prima femeie din lume care coboară sub un minut pe această distanță. Proba de 200 y mixt a revenit Claudiei Kolb cu timpul de 2:08,5.

■

PE PIRTIILE DE LA DIABLERETS (Elveția) a început ultimul mare concurs internațional de schi al sezonului, la care participă sportivi din Austria, Franța, Italia, Elveția și alte țări. În prima zi s-au disputat probele de slalom uriaș. La masculin, pe o pîrtie în lungime de 1 600 m cu 420 m diferență de nivel, a cîștigat schiorul francez Georges Mauduit, cronometrat cu timpul de 1:34,72. Pe locul doi s-a clasat austriacul Reinhard Tritscher cu 1:35,02. Proba feminină a revenit franțuzoaicei Ingrid Lafforgue cu 1:14,13, urmată de Heidi Zimmermann (Austria) — 1:14,13 și Elfi Untermosar (Austria) — 1:14,67.

telefon

PE TEME OLIMPICE

LAUSANNE, 20 (Agerpres). Președintele Comitetului de organizare a Jocurilor Olimpice din Mexic, Pedro Ramirez Vasquez, a declarat că pînă în prezent nu a primit nici o cerere din partea C.I.O. în sensul de a trimite invitație de participare Republicii Sud-Africane. Întrebat cum întrevede rezolvarea situației create în urma protestului față de readmiterea la J.O. a Republicii Sud-Africane, Pedro Ramirez Vasquez a precizat : „Comitetul Olimpic mexican va respecta hotărîrile pe care le va lua C.I.O. după reexaminarea acestei probleme. Sîntem convinși că principiile înscrise în Carta olimpică vor triumfa. Jocurile Olimpice vor avea loc indiferent de ce va urma".

După cum s-a anunțat, cea de-a XX-a ediție a Jocurilor Olimpice de vară va avea loc în anul 1972 la München. Comitetul de organizare a propus ca Olimpiada jubiliară să se desfășoare între 26 august și 10 septembrie, iar programul să cuprindă întreceri la 21 discipline sportive: atletism, natație, gimnastică, ciclism, fotbal, canotaj academic, caiac-canoe, yahting, lupte, box, judo, haltere, baschet, volei, călărie, pentatlon modern, scrimă, tir, handbal, hochei pe iarbă, tir cu arcul.

Regatele de yahting vor avea loc în rada portului Kiel, iar celelalte competiții la München și în alte trei orașe ce urmează a fi desemnate.

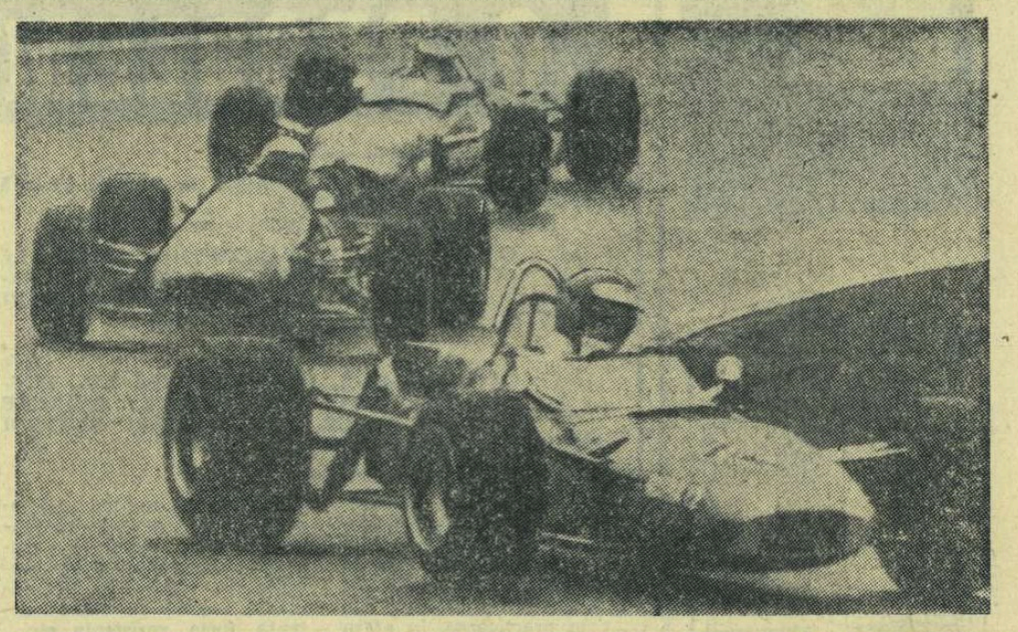

Hockenheim (R.F.G.), 7 aprilie 1968. *Cu cîteva minute înaintea accidentului, Jim Clark se afla în frunte.*

AUTOMOBILISMUL ÎN BOXA ACUZAȚILOR

(Urmare din pag. 1)

pe care întrecerile așilor volanului le-au impus în ochii fabricanților : camerele de ardere emisferice, axele cu came în cap, pneurile cu carcasă radială, farurile cu iod.

Avînd în vedere această realitate, despre utilitatea curselor automobilistice nu se mai pot îndoi acum nici cei mai înverșunați dușmani ai lor. Rezervele și acuzațiile încep, însă, o dată cu alte aspecte ale problemei, și anume o dată cu evidențierea racilelor profesionismului și a intereselor pecuniare, care apar aici mai brutal decît în oricare altă ramură sportivă. O bună mașină de curse, cu motoarele de schimb, costă o avere (peste 100 000 de dolari în cazul celor de „formula I" sau din categoria Sport-Prototip) și orice pilot este nevoit să-și lege activitatea de o firmă care-l finanțează.

Jim Clark se găsea, după cum se știe, în solda echipei „Lotus". Cînd, la sfîrșitul anului trecut, acest team a ajuns într-o situație materială critică, constructorul Colin Chapmann a trebuit să bată la diferite uși interesate în publicitate. Pînă la urmă a fost găsit un „Mecena", care a avansat secției de curse de la „Lotus" 100 000 de lire sterline în schimbul obligației ca pe mașina lui Clark și a colegilor săi să fie înscris numele firmei de țigări „Gold Leaf". Și culmea, Jim era un aprig nefumător !

Dar piloții de curse nu fac întotdeauna ce vor — nici măcar celebritățile. Cei care îi susțin materialicește le fixează programul, le pretind să-și subordoneze talentul și experiența unui singur scop : acela de a învinge. Pe de altă parte, intervin interesele organizatorilor de competiții, această întinsă armată de oameni care se ridică în întreaga lume la cîteva milioane. Ca atare, automobilismul — ca spectacol — a devenit de mult un adevărat business, deoarece aduce pe marginea circuitelor, la o singură cursă, pînă la 350 000 de persoane cu biletul de intrare plătit. Sumele fabuloase care se încasează permit atribuirea unor premii deosebit de tentante pentru concurenți. Iată, spre exemplu, anul trecut, cîștigătorul celor 500 de mile de la Indianapolis, americanul A. J. Foyt a încasat 172 000 de dolari. Pentru aceasta, însă, el a trebuit să gonească aproape patru ceasuri cu o medie orară de peste 240 km !

Dar, accidentele care survin astăzi la curse își au originea și în excesele patronate de Federația Internațională. Dintre ele, unul din cele mai dăunătoare este calendarul competițional prea încărcat. Marile întreceri anuale autorizate de F.I.A. se ridică la cîteva sute, la care se adaugă peste 10 000 organizate de cluburile naționale. Situația aceasta face ca anumiți piloți să nu aibă timpul necesar refacerii între două concursuri. Impulsionați de firmele pentru care aleargă, de propriul lor apetit material, de nevoia de afirmare, ei ajung uneori în situații riscante. Lorenzo Bandini, dacă nu și-ar fi găsit sfîrșitul pe circuitul de la Monaco, ar fi trebuit imediat după cursă să plece la întrecerea de 1 000 km de la Nurburgring, iar de acolo — fără a avea timp să răsufle — să se îmbarce pe un avion pentru a prinde antrenamentele de la Indianapolis...

Evident, un pilot de curse, la fel ca un aviator sau cosmonaut, știe bine că meseria sa este plină de pericole și o acceptă ca atare. Ce trebuie întreprins, însă, pentru ca primejdiile ce-l pîndesc să se reducă la maximum ? De mai multă vreme se semnalează că anumite circuite, construite cu 15—20 de ani în urmă, ar trebui interzise deoarece nu mai corespund vitezelor actuale (320 km pe oră în linie dreaptă) și prezintă pericol atît pentru piloți cît și pentru public. De asemenea, numeroase persoane specializate nu obosesc să tragă semnalul de alarmă cerînd și alte măsuri absolut necesare : dotarea pistelor cu săli de operație mobile, organizarea unor servicii eficace pentru combaterea incendiilor, înzestrarea mașinilor de curse cu echipamente speciale de securitate.

Din păcate, aceste cereri justificate rămîn în stadiul de deziderat și unele măsuri nu se întreprind decît atunci cînd în cursă moare cineva. Fără îndoială, un accident își poate avea originea într-o neglijență, într-o greșeală de concepție a mașinii sau de pilotaj. Dar nu aceste cauze sînt esențiale, nu ele generează cortegiul de victime care însoțesc automobilismul prin timp. Acest sport de mare spectaculozitate, util progresului tehnic, iubit pînă la fanatism de mulți oameni, ar putea fi scutit de situațiile penibile în care ajunge uneori. De ce oare Federația Internațională — forul suprem diriguitor și cel dintîi dator să intervină — nu se gîndește cu mai multă seriozitate la aceasta ? Dispariția lui Jim Clark, cel mai mare talent ivit pe pistele de automobilism de la Fangio încoace, este un prilej de noi reflecții, o invitație la acțiune.

În prima zi a meciului de tenis România — U.R.S.S. (tineret)

VIOREL MARCU L-A ÎNVINS PE V. KOROTKOV

GALAȚI, 20 (prin telefon). Pe moderna bază de tenis din parcul orașului, inaugurată cu acest prilej, tinerii echipieri români au oferit numeroșilor spectatori două frumoase victorii în prima zi a întîlnirii cu reprezentativa de tineret a Uniunii Sovietice. **Viorel Marcu,** în deosebită vervă și demonstrînd că este în continuă creștere valorică, a reușit o frumoasă performanță în fața redutabilului **Vladimir Korotkov,** pe care l-a învins după mare luptă : 7—5, 4—6, 6—3.

Marcu a avut inițiativa în cea mai mare parte a jocului, a condus și în setul pierdut (2—0, 3—2, 4—3), dominîndu-și adversarul prin lovituri adesea subtile și bine orientate tactic. Korotkov, pe care-l recomandă cîteva remarcabile rezultate internaționale (cîștigător la Wimbledon-juniori și Alexandria) a arătat o bună tehnică, dar a fost mereu depășit de român.

Santei l-a învins pe **Anatoli Volkov,** reușind să depășească momentele grele ale partidei, în special cele din setul doi, în care a arătat multă putere de luptă. Scor : 2—6, 6—4, 6—3, pentru Santei.

Reprezentativa României conduce cu 2—0 după prima zi.

Diametral opus s-au prezentat însă tinerele noastre jucătoare. **Aurelia Cîrnaru** a cedat puternicei sportive sovietice **Olga Morozova 0—6, 1—6 ;** iar **Agneta Kun,** după ce a ratat un setbol în prima parte a partidei, a fost învinsă cu 5—7, 6—4, 2—6. de **Evghenia Izopaitis.**

Radu VOIA

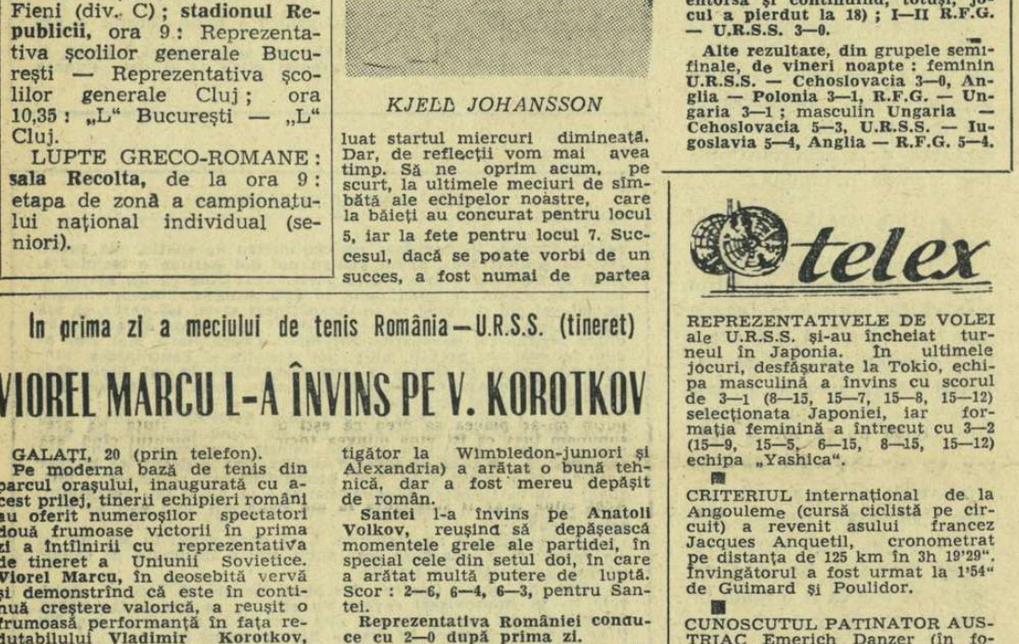

Iată lotul cicliștilor polonezi din care urmează să fie alcătuită echipa ce va lua startul în ediția din acest an a „Cursei Păcii". Toți acești rutieri au evoluat recent în țara noastră, în „Cupa F.R.C.". Reamintim că anul trecut reprezentativa R. P. Polone a cîștigat „Cursa Păcii". De la stînga la dreapta : Polewiak, Czechowski, Kegel, Jasinski, Hanusik, Blawdzin și Forma

Corespondență specială

ITALIA, PRIMA SEMIFINALISTĂ A CAMPIONATULUI EUROPEAN DE FOTBAL

În meci retur : Italia — Bulgaria 2-0

NEAPOLE, 20 (prin telefon). Așa cum era de așteptat, al doilea meci dintre echipele de fotbal ale Italiei și Bulgariei, din cadrul sferturilor de finală ale campionatului european, a polarizat interesul tuturor napolitanilor. Din păcate, tribunele stadionului „San Paolo" n-au putut găzdui decît 100 000 de spectatori, alte mii rămînînd în afara porților lui. La fluierul arbitrului elvețian Dienst echipele au apărut pe teren în formațiile pe care cei doi antrenori le anunțaseră dinainte :

ITALIA : Zoff — Burgnich, Guarneri, Castano, Facchetti, Ferrini, Rivera, Domenghini, Juliano, Mazzola, Prati ;

BULGARIA : Simeonov — Șalamanov, I. Dimitrov, Penev, Gaganelov, Bonev, Jecev, Popov, Iakimov, Asparuhov, Dermendjiev.

Deși gazdele sînt primele care inițiază o acțiune de atac (Rivera min. 2), primul corner îl consemnăm la poarta lui Zoff (min. 3). Rivera este faultat în min. 5 la 25 de m de poarta lui Simeonov, dar lovitura liberă executată de Juliano trece peste poartă. Oaspeții nu par de loc intimidați de faptul că evoluează în fața unor tribune arhipline (care scandează în permanență încurajări la adresa fotbaliștilor italieni) și inițiază două atacuri consecutive, finalizate de Asparuhov (șut pe lîngă poartă min. 9 și Popov în min. 14). La un contraatac al gazdelor, într-un moment cînd puțini se mai așteptau ca mingea să intre în gol, Prati — cu o excelentă lovitură de cap la semiînălțime — a trimis balonul în poarta lui Simeonov, portarul bulgar rămînînd surprins de execuția fotbalistului italian. Oaspeții temporizează avîntul gazdelor și minute în șir jocul se desfășoară la mijlocul terenului. În repriza a doua, în min. 7 Popov are o mare ocazie de a egala, dar trage pe lîngă poartă dintr-o poziție extrem de favorabilă. În min. 55 Squadra azzura își mărește avansul la 2—0 : la o lovitură liberă executată de la 18 m de poartă, Domenghini primește o pasă scurtă de la un coechipier și șutează puternic în bară, mingea ricoșînd în poartă. Meciul se desfășoară în continuare sub semnul egalității, ocaziile de gol alternează, dar scorul nu mai este modificat. Fotbaliștii italieni se califică astfel în semifinalele campionatului european.

Gianni BENANTI

★

La Buenos Aires, în cadrul semifinalelor „Cupei campionilor Americii de Sud" la fotbal, s-au întîlnit echipele argentiniene Racing Buenos Aires și Estudiantes la Plata. Fotbaliștii de la Racing au obținut victoria cu scorul de 2—0 (1—0).

TRIMISUL NOSTRU SPECIAL LA „CUPA DUNĂRII", ION OCHSENFELD, TRANSMITE :

FIȚI BALAȘ ÎNVINGĂTOR

DONAUESCHINGEN, 20 (prin telefon). — Ieșirea din concurs a primului nostru sportiv care lua startul în cea de-a doua ediție a „Cupei Dunării" la haltere necesită, desigur, unele explicații. După cum se știe, el a ratat cele trei încercări la procedeul „smuls". Aceasta s-a întîmplat ca urmare a unei neînțelegeri (de limbă) dintre antrenorul român Lazăr Baroga și arbitrul informator al concursului : sportivul nostru a fost înscris de organizatori pentru 100 kg, în loc de 90 kg cît ceruse Lazăr Baroga. În ultima clipă, cînd greșeala a fost sesizată, bara fusese deja ridicată la 95 kg, greutate la care, vrînd-nevrînd, Fiat a trebuit să se prezinte. În tensiunea nervoasă creată de acest incident, concurentul nostru nu a putut să se concentreze și să ridice bara, ieșind astfel din întrecere. Vina aparține, desigur, antrenorului Lazăr Baroga, care n-a controlat greutatea notată de arbitrul informator. Echipa română a fost în acest fel privată de un eventual loc secund la categoria respectivă, precum și de șase puncte în clasamentul general.

La categoria până s-a distanțat în învingător sportivul maghiar Benedek, care a realizat 355 kg. El a fost urmat de Kucev (Bulgaria) — 347,5 kg, Rauscher (R.F.G. — 347,5 kg, Legel (Austria) — 335 kg, Victor Rusu (România) — 335 kg (110, 95, 130), Helebrandt (Ceh.) 315 kg. Concurentul român a fost cu 50 grame mai greu decît austriacul Legel care a ridicat aceeași greutate.

Delegația noastră și alți iubitori ai halterelor au așteptat cu mult interes întrecerile la categoria ușoară. Fiți Balaș a confirmat așteptările, obținînd o victorie netă în fața adversarilor săi, deși performanța realizată se situează sub posibilitățile dovedite anterior. Oricum, este un succes remarcabil, apreciat ca atare de cei prezenți aici. Iată rezultatele tehnice ale acestei categorii : 1. Fiți Balaș 400 kg (130, 115, 155); 2. Kostadin Tilev (Bulgaria) 395 kg ; 3. Uwe Kliche (R.F.G.) 387,5 kg.

„C.C.E." LA SPADĂ

STEAUA : de la locul 5 (1967) la locul 9...

HEIDENHEIM, 20 (prin telefon). Vineri au început la Karlrauhalle, în prezența unui numeros public, întrecerile din cadrul „Cupei campionilor europeni" la spadă. Printre cele 17 echipe participante a fost prezentă și campioana țării noastre, echipa Steaua.

Campioana României a tras într-o serie (a V-a) din care au mai făcut parte campioanele Franței și Norvegiei. În primul meci, cu spadasinii norvegieni, sportivii noștri au evoluat cu succes, reușind să cîștige cu 11—5.

În meciul următor, cu campioana Franței, trăgătorii de la Steaua au condus cu 1—0, apoi, au fost egalați. În continuare, meciul a avut o desfășurare de-a dreptul dramatică, spadasinii francezi conducînd cu 4—2, 8—4 și realizînd în final scorul de 9—4, dar la capătul multor asalturi care s-au terminat la limită de timp și la scoruri foarte strînse.

Steaua a tras cu campioana Ungariei, pentru locurile 7—8. De fapt, pentru aceste două locuri s-a organizat un baraj la care au mai luat parte campioanele Angliei și Elveției. Nici în meciul cu spadasinii unguri, în ciuda unei comportări în general frumoase, trăgătorii noștri nu și-au putut apropia victoria. Ei au pierdut cu 10—4. În acest fel, Steaua a ocupat locul 9.

ultima oră

NOU RECORD EUROPEAN DE NATAȚIE

La Stockholm, în cadrul concursului de natație la care participă sportivi din șase țări europene, înotătoarea suedeză Elisabeth Ljunggren a stabilit un nou record al Europei în proba de 400 m liber, cu performanța de 4:45,4. Vechiul record era de 4:45,6 și aparținea sportivei Williams (Anglia).

EDDY MERCKX-BOLNAV

După cum se anunță din Bruxelles, participarea campionului mondial, Eddy Merckx, la cursa ciclistă „Fleche Wallone" este incertă. Întors din Italia, unde a discutat cu patronii firmei „Faema" programul său competițional, Eddy Merckx s-a simțit rău și nu a mai putut continua antrenamentul. Un prim consult medical a diagnosticat un început de ulcer la stomac.

NOI TURNEE „OPEN"

Federația internațională de tenis a aprobat organizarea a încă patru turnee „open", care vor preceda în Anglia marele turneu de la Wimbledon. În ordinea importanței, acestea sînt următoarele : turneul Queen's club (7—22 iunie) ; campionatele de la Beckenham (10—15 iunie) ; campionatele pe gazon de la Surbiton (27 mai-1 iunie) și turneul de la Manchester (3—8 iunie).

Tiparul : I. P. „Informația", str. Brezoianu 23—25.

40365

Redacția și administrația: str. Vasile Conta nr. 16, tel. 11.10.05, interurban 72 și 286. Telex: sportrom buc. 180.

PROLETARI DIN TOATE ȚĂRILE, UNIȚI-VĂ!

sportul

4 pagini 30 bani

Anul XXIV, Nr. 161 (5595)

Luni 22 aprilie 1968

ZIARUL CONSILIULUI NAȚIONAL PENTRU EDUCAȚIE FIZICĂ ȘI SPORT

DINAMO BUCUREȘTI VINE „PUTERNIC" DIN URMĂ!...

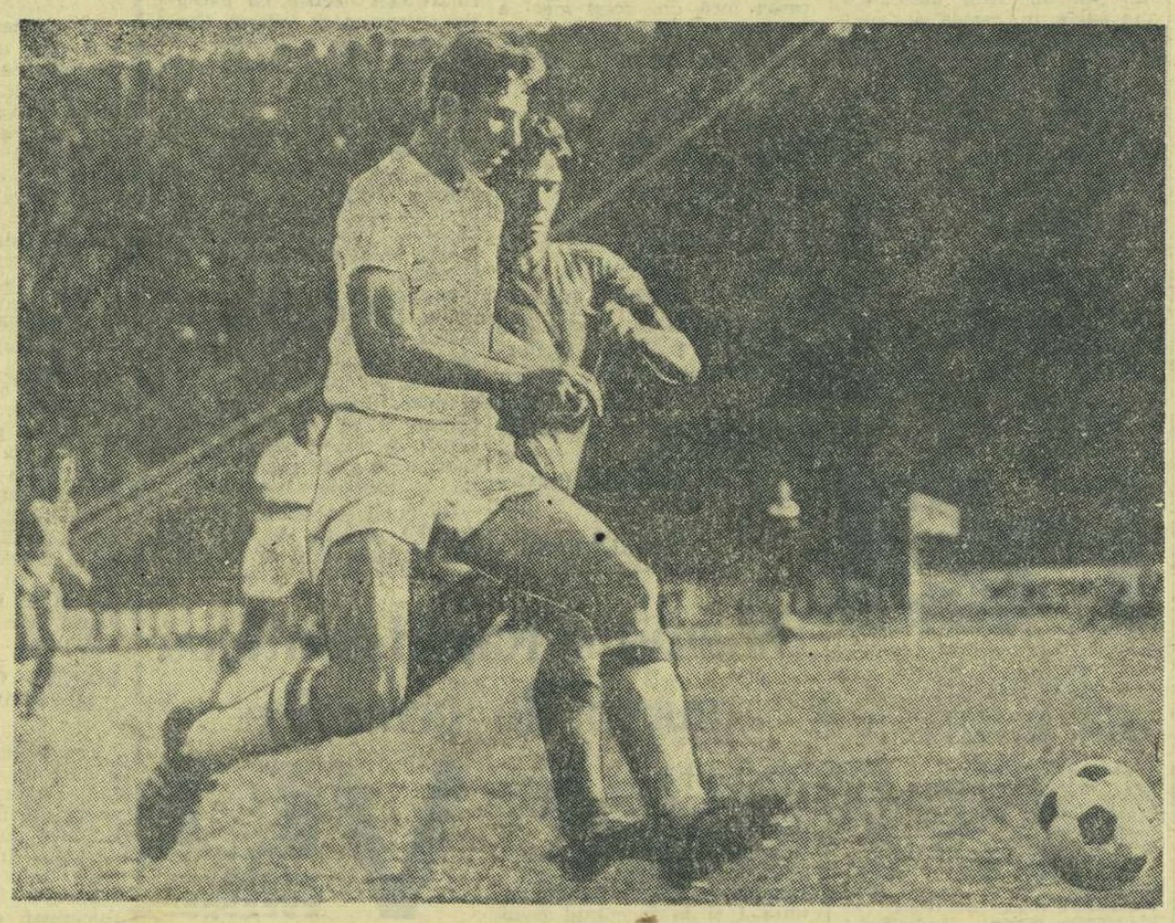

Inepuizabil și în această partidă, dinamovistul Dinu cîștigă duelul pentru balon, purtat cu Negrea

Rezultate tehnice
Clasamentul
Etapa viitoare

REZULTATE TEHNICE

Steaua — Dinamo București	0—2 (0—1)
Progresul — Rapid	0—0
Steagul roșu — U.T.A.	0—0
„U" Cluj — Farul	2—1 (1—0)
Petrolul — „U" Craiova	1—0 (0—0)
Jiul — A.S.A. Tg. Mureș	2—1 (2—1)
Dinamo Bacău — F. C. Argeș	3—0 (0—0)

CLASAMENTUL

1. F. C. Argeș	20	11	3	6	32—17	25
2. Steaua	20	10	5	5	32—22	25
3. Dinamo București	20	9	5	6	23—21	23
4. Jiul	20	9	3	8	28—24	21
5. Petrolul	20	10	1	9	21—19	21
6. Farul	20	8	4	8	30—23	20
7. Rapid	20	8	4	8	24—25	20
8. „U" Cluj	20	8	4	8	23—27	20
9. Dinamo Bacău	20	10	0	10	25—31	20
10. U.T.A.	20	8	3	9	18—17	19
11. „U" Craiova	20	9	1	10	25—25	19
12. Progresul	20	4	8	8	18—24	16
13. A.S.A. Tg. Mureș	20	5	6	9	20—33	16
14. Steagul roșu	20	5	5	10	12—23	15

ETAPA VIITOARE

„U" Craiova — Steaua
U.T.A. — Dinamo București
Jiul — „U" Cluj
Progresul — Dinamo Bacău
Petrolul — Steagul roșu
Rapid — A.S.A. Tg. Mureș
Farul — F. C. Argeș

Citiți în pag. a 3-a cronicile meciurilor de ieri

În pag. a 4-a:

Relatările trimișilor noștri speciali la campionatele europene de tenis de masă și la „Cupa Dunării" la haltere

Tangente...

Aseară, după ultimul fluier al lui Bentu, cineva spunea că titlul se va juca în ultima etapă, la Cluj. M-am uitat pe program și mi-am dat seama că n-a fost o simplă butadă. În ultima etapă, la Cluj se joacă meciul Universitatea — Dinamo București.

Ploeșteanu a fost un teribil șuter. Hașoti — mai puțin. Nu vreau să explic prin asta acel 0—0 de la Brașov, ci doar să atrag, tangențial, atenția asupra faptului că fotbalul nu se poate sustrage anumitor probleme de conștiință.

L-am urmărit încă o dată, în mod special, pas cu pas, pe Dumitraș, halful Rapidului. Și m-am întrebat: cum poți juca fotbal de 20 de ani, cînd de-abia ai împlinit 18?

Reintrarea lui Dumitru Nicolae într-un joc cu Dinamo a fost, cred, o greșeală. Al doilea gol dinamovist poartă sută la sută pecetea ezitării fundașului de a-l ataca — fie și regulamentar — pe Pircălab. Nu ați avut impresia?

Oprea a înscris golurile victoriei clujene. Adam continuă să fie golgeter cu 6 (!) goluri din acțiune în 20 de etape. Nu cumva e prea puțin?

Vagonul a cîștigat la Gugir. Mă întreb dacă iubitorii fotbalului din Arad sînt pregătiți pentru un cuplaj Vagonul — Rapid în deschidere și U.T.A. — Argeșul în vedetă. Se pare că Aradul contează pe un minimum de 2000 de turiști timișoreni, care continuă să contemple neputincioși ciudata rivalitate C.F.R. — „Poli".

Pircălab a fost ieri în mare formă. Cel mai solicitat jucător român pe anul 1968 (campionat + cupă ⊕ Brazilia integral) a avut ieri o deosebită prospețime fizică și un registru tactic complet, care e, la urma urmei, și consecința unei prospețimi psihice. Ieri Pircălab a avut rolul lui Ball în echipa Angliei. Cine ar fi crezut că va izbuti să fie un perfect jolly-jocker. *Bravo, Bazile!*

Ioan CHIRILĂ

Ion Țiriac a cucerit două victorii la Palermo

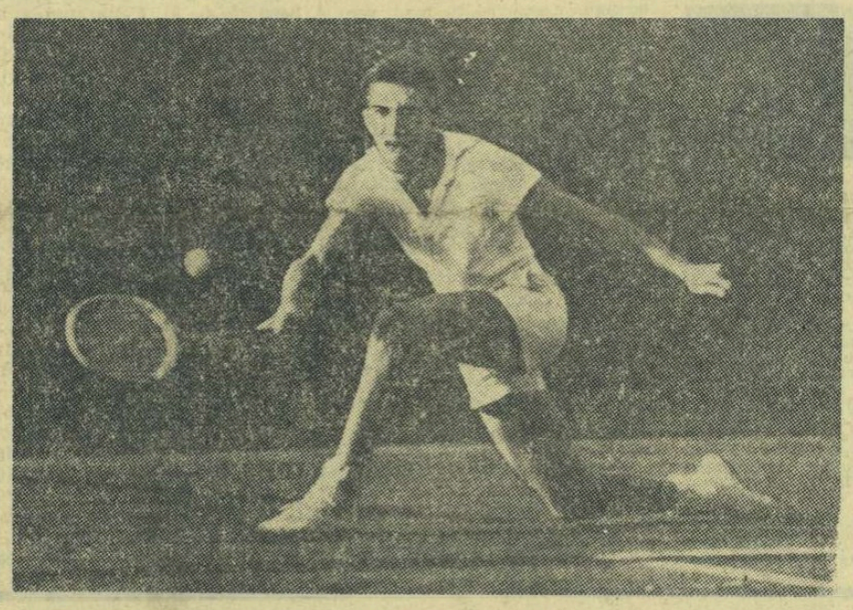

Tenismanul Ion Țiriac a repurtat două remarcabile succese în turneul internațional de tenis de la Palermo: la simplu masculin și dublu mixt (împreună cu Gurlay — Australia).

Citiți în pag. a IV-a corespondența noastră din Palermo.

Spre al cincilea pașaport olimpic!

Sîmbătă după amiază, pe stadionul Tineretului, în timp ce „Cupa Metalul" la atletism își aniversa o foarte respectabilă ediție, a XIX-a, LIA MANOLIU onora evenimentul cu un rezultat care merită să fie subliniat.

IN PRIMUL RIND, cifra în sine — 53,54 m — se înscrie printre cele mai bune din lume la acest început de sezon competițional olimpic.

IN AL DOILEA RIND (care, poate că ar fi trebuit să fie primul) autoarea performanței nu mai dădea speranțe iubitorilor de atletism că se va ridica din nou pe firmamentul probei în care a strălucit atîta vreme. Maestra emerită a sportului Lia Manoliu, reprezentanta generației romantice a atletismului românesc, lăsase impresia după Jocurile nipone că se pregătește de retragere. Se întrevedea aceasta din rezultatele ei, dar și din actul de naștere care atesta că la 25 aprilie 1968 medaliata cu bronz de la Roma și Tokio va împlini 36 de ani!

Și dacă inginerul electrotehnic Lia Manoliu ar fi pus în raft discul de concurs, nimeni nu ar fi putut să-i reproșeze o dezertare. Pentru că această admirabilă sportivă și-a făcut cu prisosință datoria. Parcurgînd, chiar și în fugă, fișa prodigioasei sale cariere (a fost jucătoare de tenis de masă, a făcut parte din lotul național de baschet, a practicat voleiul) oricine își poate da seama că, timp de peste 20 de ani, Lia s-a aflat mereu în primul eșalon al celor care apărau cu succes faima sportivă a țării.

De 9 ori campioană națională la aruncarea discului, de 5 ori campioană balcanică, de 3 ori campioană internațională a României, nelipsită de la startul altor mari competiții (în care a fost de nenumărate ori învingătoare), această fată blondă, timidă și modestă, împărtea cu luptătorul Dumitru Pîrvulescu un foarte original record românesc, acela de a fi participat la toate cele patru Olimpiade din 1952 încoace.

Și iată că acum Lia Manoliu, stimulată de mari ambiții — care lipsesc din păcate multor sportivi tineri — vrea să rămînă singura deținătoare a inedităi performanțe despre care se vorbește mai sus, anunțîndu-și ferm candidatura pentru un nou pașaport olimpic. Este un act care trădează nu numai un curaj lucid dar și o imensă dragoste față de sport, o seriozitate în pregătire rar întîlnită și o neostenită putere de muncă.

Cei care o cunosc pe Lia Manoliu sînt ferm convinși că încercarea ei va reuși!

Valeriu MIHAIL

COPIII AU RĂSPUNS PREZENT!
S-A REÎNNODAT TRADIȚIA
MARILOR RIVALITĂȚI FOTBALISTICE ȘCOLĂREȘTI
CE A FOST

Duel aerian la poarta oaspeților. Față din meciul „L" București — „L" Cluj
Foto: T. ROIBU

A fost o zi frumoasă. Ar fi putut fi sublimă. Colegul Tofan a pronosticat cu exactitatea meteorogului Topor strălucirea globului solar și atmosfera dulce, înmiresmată de liliacul din curțile vecine.

Mii de școlari au inundat cu șuvoiul lor vadurile de pe Izvor, Puțul cu apă rece, Maior Ene. O revărsare preferabilă celei de pe bulevardul cinematografelor. Dacă totuși tribunele stadionului nu s-au umplut, aceasta se datorește desigur și discreției colegilor noștri din presă, cărora criteriul de la Angoulème li s-a părut mai important decît o sărbătoare a școlărimii românești.

A fost într-adevăr o sărbătoare. Nu atît din pricina meciurilor de fotbal, cît a ambianței generale. Am văzut în tribune părinți care uitaseră cuplajul de după amiază și am întîlnit pe Lizeanu elevi care întrebau unde se află stadionul Republicii. Pînă și Nelu Nunweiller mărturisea cu nostalgie că n-a mai călcat de peste un an pe iarba de aci.

A fost o sărbătoare la care unii își numărau anii, în timp ce alții nici n-au ajuns să socotească prea bine primăverile. Un fel de duel al anilor, în care emoția a fost de partea lui Mitran, emoție alungată cu tradiționalul său „țignal". Apoi, duelul generațiilor: cu 20 de ani în urmă jucau unul împotriva celuilalt, juventistul Eugen Iordache și ceferistul clujean Ștefan Nagy; acum își conduceau fiii de pe marginea terenului.

Dar nu fotbalul a fost important, ci tot restul. Fanfara de gigilici și taraful pionieresc; tragerea frînghiei, la care elevii se opinteau mai dihai ca polițaii londonezi sau pompierii suedezi; splendida demonstrație ecvestră a maeș-

Victor BANCIULESCU

(Continuare în pag. a 2-a)

Ieri dimineață, pe stadionul Republicii:

BUCUREȘTI—CLUJ (școli generale) 5-0 (2-0)

„L" BUCUREȘTI—„L" CLUJ 2-0 (1-0)

(Cronicile în pagina a II-a)

Final în divizia A la baschet feminin

Cu jocurile desfășurate ieri, a luat sfîrșit returul diviziei A la baschet feminin, în urma căruia au fost desemnate cele patru participante la turneul final, precum și echipele care vor retrograda.

La băieți, remarcăm captivantul spectacol creat de partida Rapid — Politehnica Galați, din cursul căreia fotoreporterul nostru Aurel Neagu a reținut faza alăturată.

Citiți rezultatele și cronicile în pag. a II-a.

Un trial reușit

Ieri dimineață, pe terenul din „Parcul Copilului", maeștrii balonului oval susceptibili de a îmbrăca tricoul tricolor pentru viitoarele confruntări internaționale au susținut un tradițional test: Lotul reprezentativ — Selecționata provinciei.

(În pagina a II-a, cronica jocului).

Cine este premiatul nostru?

Iată și „șarada" premiului special oferit de ziarul „Sportul": O FOTOGRAFIE, ÎN... FOTOGRAFIE! Cine a fost ieri prezent în tribunele stadionului Republicii, cine se recunoaște în imagine, încercuit, CÎȘTIGĂ PREMIUL! Notează, dragă prietene, adresa noastră: ziarul „SPORTUL", str. Vasile Conta nr. 16, Sectorul 1, etaj IV — telefon: 12.42.28. Te așteptăm!

Voința Brașov, a patra calificată pentru turneul final la fete

FEMININ

Progresul București — Crișul Oradea 43—59 (13—26). Surpriză în sala Progresul. Formația gazdă, deși pornea favorită, a fost nevoită să încline steagul în fața echipei orădene care a făcut un joc tactic foarte bun. Amenințate încă de spectrul retrogradării, baschetbalistele de la Progresul s-au prezentat totuși foarte slab. **(F. SIMION, coresp.).**

Universitatea Cluj — Mureșul Tg. Mureș 62—60 (30—25). După o partidă de nivel tehnic și spectacular mediocru, gazdele s-au impus în final și au cîștigat pe merit. **(M. RADU-coresp.).**

Voința Brașov — I.C.F. 49—42 (25—16). Meciul a fost echilibrat, dar, într-un final impetuos, brașovencele s-au distanțat, au cucerit victoria și prin aceasta s-au calificat pentru turneul final. **(C. DIACONESCU-coresp.).**

Politehnica București — Constructorul București 85—43 (45—29).

Rapid — Voința București 85—50 (46—27).

MASCULIN

Rapid — Politehnica Galați 81—80 (43—42). Ambele echipe au merite egale în realizarea frumosului spectacol. Fazele rapide, evoluția interesantă a scorului și finalul palpitant au captivat publicul. Victoria putea reveni oricărei formații, dar pînă la urmă ea a fost cucerită de Rapid care a greșit mai puțin în final. Menționăm că în min. 38, la scorul de 76—75 pentru Rapid, Baltag (Politehnica) a ratat de sub coș, iar la cîteva secunde, coechipierul său, Chivulescu, l-a imitat, de la distanță. În ultima secundă, Moraru a avut de executat două aruncări libere, din care a înscris doar una.

Crișul Oradea — Politehnica București 61—50 (31—29). După o partidă viu disputată și beneficiind de aportul substanțial al arbitrilor G. Mahler (Satu Mare) și St. Grecu (Tg. Secuiesc), care au lăsat o impresie penibilă, orădenii au realizat victoria. **(I. BOITOȘ-coresp.).**

Universitatea Cluj — Universitatea Timișoara 68—58 (35—23). Clujenii au obținut un succes clar într-o partidă în care au condus permanent. **(M. RADU-coresp.).**

I.C.F. — Politehnica Iași 68—60 (39—23). Icefiștii au început întrecerea cu multă ambiție, reușind să acumuleze pînă la pauză un avans substanțial. În repriza secundă, însă, ieșenii au înscris coș după coș, fiind la un pas de a egala, dar în final bucureștenii au avut un plus de organizare, datorită căruia au învins. **(C. PUFU-coresp.).**

Comerțul Tg. Mureș — Steaua 73—77 (48—44).

Dinamo București — Farul Constanța 64—33 (34—18).

CLASAMENTUL FINAL AL DIV. A LA FETE

1.	Politehnica București	18	18	0	1236-816	36
2.	Rapid	18	14	4	1101-882	32
3.	Univ. Cluj	18	10	8	938-934	28
4.	Voința Bv.	18	8	10	853-876	26
5.	Constr. Buc.	18	8	10	813-914	26
6.	I.C.F.	18	8	10	889-931	26
7	Cr. Oradea	18	8	10	880-980	26
8.	Progr. Buc.	18	6	12	829-917	24
9.	Mureșul Tg. Mureș	18	5	13	881-1025	23
10.	Voința Buc.	18	5	13	860-1005	23

Politehnica București, Rapid, Universitatea Cluj și Voința Brașov s-au calificat pentru turneul final (3—5 mai, la București), iar Mureșul Tg. Mureș și Voința București au retrogradat în divizia B.

★

Rezultate din divizia B: **masculin seria I:** Unio Satu Mare — Pedagogic Oradea 54—48 (29—28), Constructorul Arad — Medicina Tg. Mureș 55—61 (21—24), Politehnica Brașov — Știința Petroșeni 77—48 (34—14), Politehnica Cluj — St. r. Brașov 77—63 (37—27); **seria a II-a:** Petrolul Ploiești — I.C.H.F. București 78—75 (38—39), I.C.F. II — Construcții București 59—73 (32—37), Academia militară — Voința București 61—81 (27—35), Progresul București — Universitatea București 68—74 (27—26); **feminin seria I:** A.S.A. Cluj — Sc. sp. Craiova 59—57 (26—23), Politehnica Brașov — Voința Tg. Mureș 59—67 (29—36), Șc. sp. Brașov — Spartac Salonta 41—57 (18—15), Foresta Arad — Medicina Tg. Mureș 39—30 (15—13), Universitatea Timișoara — Medicina Cluj 60—23 (30—16); **seria a II-a:** Școlarul București — Viitorul Dorohoi 54—47 (28—24), Pedagogic Constanța — Pedagogic Bacău 54—70 (19—33).

În meci de trial,

Lotul național—Sel. provinciei 21-12

Terenul din Parcul Copilului s-a dovedit, din nou, ieri, o gazdă bună pentru întrecerile cu balonul oval. Cele două formații care au susținut meciul-vedetă, **Lotul național** și **Selecționata provinciei**, le-au oferit spectatorilor un joc plăcut, disputat într-un ritm alert (cu precădere în partea a doua), apărîndu-și șansele și punîndu-și în valoare cunoștințele în mod foarte onorabil.

Desigur, în primul rînd ceva despre desfășurarea confruntării. Scorul final reflectă just superioritatea **Lotului:** 21—12 (16—3). El reflectă însă, totodată, și felul în care s-a delimitat în timp inițiativa, superioritatea chiar: în prima jumătate a meciului și în final s-au dovedit mai buni „naționalii", în a doua „provincialii". În raport cu perioada în care ne aflăm, mai ales ținînd cont de intervalul de cinci săptămîni care ne mai desparte de prima confruntare interțări, evoluția rugbyștilor susceptibili să ne reprezinte poate fi apreciată drept corespunzătoare. Nu este mai puțin adevărat că, deși remediabile, unele carențe constituie o realitate căreia trebuie să i se facă loc în preocupările antrenorilor (vom reveni, cu alt prilej, asupra acestui capitol). Selecționata provinciei ne-a oferit, în schimb, o surpriză plăcută, jucînd o foarte mare parte din timp de la egal la egal cu Lotul și creînd faze de mare spectacol. În plus, aplicarea încă din acest meci a noilor reguli elaborate de **International Board** a arătat (referirea e valabilă pentru ambele formații) că sămînța rugbyului „deschis" a găsit la noi un pămînt roditor.

Cele 33 de puncte ale partidei au fost înscrise de **Irimescu** (2 transformări, o lovitură de pedeapsă și un drop-goal), **Dragomir** (o încercare), **Veluda** (o încercare), **Răscanu** (o încercare) și **Durbac** (o transformare) pentru **Lotul Național**, respectiv **Sabău** (3 lovituri de pedeapsă) și **Zamfirescu** (o încercare) pentru **Selecționata Provinciei.**

G. RUSSU-ȘIRIANU

Rezultate din divizia A

MASCULIN: Steaua — București — Textila Cisnădie 29—13 (18—10); Politehnica Timișoara — Dinamo Bacău 17—12 (10—8); Dinamo Brașov — Rafinăria Teleajen 17—16 (11—13); Dinamo București — Universitatea Cluj 18—17 (9—10); C.S.M. Reșița — Universitatea București 15—24 (9—7); **FEMININ:** Rapid București — Politehnica Galați 23—8 (10—4); Mureșul Tg. Mureș — Universitatea București 8—9 (6—5); Progresul București — Confecția București 9—15 (2—9); Rulmentul Brașov — Liceul nr. 4 Timișoara 13—9 (5—4); Constructorul Timișoara — Universitatea Timișoara 5—7 (3—4).

Dinamo și Rapid continuă cursa de urmărire

În primul meci al cuplajului desfășurat ieri, în sala Dinamo, **Rapid** a dispus de **Universitatea Craiova** cu **3—0 (7, 4, 1).** Studentele au opus o oarecare rezistență doar în prima jumătate a setului I și la începutul celui secund, în rest inițiativa fiind în permanență de partea feroviarelor, care au acționat în voie, surclasîndu-și adversarele.

Remarcăm, pentru jocul lor bun, pe **Szekeli, Chezan** și **Rebac** (Rapid), **Burlacu** și **Dobîrtă** (Universitatea). Au arbitrat bine N. Mateescu și R. Drăghici.

DINAMO — C.S.M. SIBIU 3—0 (5, 5, 8). Ceva mai animat decît primul, meciul vedetă a fost la discreția campioanelor. Pornind foarte viguros din start, dinamoviștele au cîștigat repede primul set. În partea a doua sibiencele își revin, iau conducerea cu 3—0, dar nu o pot menține. Ele sînt ajunse și întrecute prin 5 puncte consecutive, după care sibiencele mai reușesc doar două puncte față de cele 10 ale dinamoviștelor. În setul 3, lupta s-a întețit și pînă la 8—8 ambele echipe au condus pe rînd, dar numai la un punct diferență. După această ultimă egalitate Dinamo s-a desprins hotărît și a cîștigat. Menționăm faptul că antrenorul **Gh. Constantinescu** a „rulat" 10 jucătoare în acest meci, care a constituit pentru dinamoviste o utilă și eficace partidă de antrenament înaintea returului semifinalei din „C.C.E." pe care-l vor susține la 25 aprilie. S-au evidențiat **Bogdan, Șorban, Ivănescu** și **Ștefănescu** (Dinamo), **Rodica** și **Cristina Popa** (C.S.M. Sibiu). Au arbitrat corect D. Vasile și M. Nicolau. **(I. D.).**

PENICILINA IAȘI — FARUL CONSTANȚA 3—1 (14, 13, —12, 9). După scor s-ar părea că a fost un meci foarte disputat. În realitate Penicilina a jucat slab, cu multe greșeli, nesatisfăcînd așteptările publicului. Au arbitrat bine I. Niculescu și St. Stănescu. **(I. DIAC — coresp.).**

UNIVERSITATEA CLUJ — C. P. BUCUREȘTI 3—1 (2, —8, 3, 13). Victorie meritată a studentelor, care au jucat foarte bine mai ales în setul I și III. C. Pitaru (Sibiu) și V. Sakacs (B. Mare) au arbitrat bine. **(M. RADU — coresp.).**

DRAPELUL ROȘU SIBIU — MEDICINA BUCUREȘTI 3—1 (10, —9, 3, 13). Gazdele au excelat în atac și avînd și un dublaj bun și-au asigurat victoria.

Bun arbitrajul: Gr. Borghida (Timișoara) și N. Minoiu (Brașov). **(I. BOȚOCAN — coresp.).**

VARIAȚIUNI PE ACEEAȘI TEMĂ!...

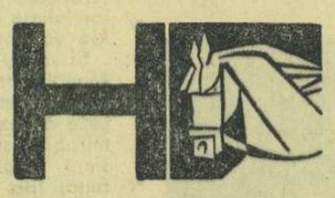

E dificil de apreciat dacă asistentei de pe hipodromul din Ploiești i s-a oferit ieri spectacolul satisfăcător, deoarece vitregia condițiilor în care se desfășoară actualmente cursele noastre de trap se sintetizează printr-un bilanț simplu, dar foarte sumbru. Din totalul de 166 de exemplare aflate în antrenament, 95 de cursieri reprezintă generația cailor de 2 ani, al căror debut urmează să se producă începînd cu data de 5 mai. Cu un mult prea modest volum de 71 de cai, însumînd generațiile mai virstnice, alcătuirea unui program — cu iz de permanentizare și pretenții de atractivitate — reprezintă nu numai o treabă dificilă, dar absolut ingrată. Frecvența obligatorie a lotului disponibil, cu toată majorarea parcursului, înseamnă în fond, ceea ce în limbaj muzical se scrie sub titlul „Variațiuni pe aceeași temă". Și dacă cei ce alcătuiesc programul reuniunilor de trap nu pot să cîștige un loc pe platforma satisfacției, merită și trebuie — din pură obiectivitate — să aibă în rubrica noastră înțelegerea necesară.

Cum însă reuniunea de ieri comportă și cîteva considerațiuni tehnice, dar prin introspecție, îmi dau seama că atrag privirile furioase ale secretarului de redacție pentru lungimea cronicii, urmează să revin.

Rezultatele tehnice sînt următoarele:

I Fetru (Olteanu I.), Nepal

II Arena (Toderas I.), Hedi, Fănișor

III Orbita (Simion N.), Helesteu

IV Vama (Bănică I.), Salina, Soia

V Bucur (Vasile Gh.), Mesteacăn

VI Orga (Pască F.), Predeal, Hindus

VII Nunida (Popescu G.), Cartuș.

Niddy DUMITRESCU

ETAPA LA POLO

DINAMO BUCUREȘTI — I.C.F. 8—5 (3—0, 2—2, 1—2, 2—1). STEAUA — CRIȘUL ORADEA 7—3 (2—0, 2—0, 3—1, 0—2), RAPID — POLITEHNICA CLUJ 6—3 (2—0, 2—2, 0—1, 2—0). IND. LINEI TIMIȘOARA — VOINȚA CLUJ 5—8 (1—2, 0—2, 2—2, 2—2); VAGONUL ARAD — PROGRESUL BUCUREȘTI 4—2 (2—0, 0—1, 2—1, 0—0).

NOTĂ

Simbătă seara, în timpul meciului de box dintre echipele Dinamo București și Civita Nova (Italia), antrenorul federal TRAIAN OGRINJANU a avut o manifestare huliganică față de reprezentantul ziarului nostru, delegat să scrie cronica meciului.

Iată ce s-a întîmplat. Crainicul reuniunii anunțase hotărîrea arbitrilor în partida dintre Mihai Dumitrescu și Vladimir Riga. Decizia consemna victoria, MERITATĂ a pugilistului italian. La masa presei, unde luase loc într-un mod cu totul inexplicabil și Tr. Ogrinjanu, se discuta. Toți cei aflați acolo au apreciat ca JUSTĂ decizia, cu excepția antrenorului federal. Cronicarul de box al ziarului și-a exprimat și el adeziunea față de verdictul juriului. La care, antrenorul federal a început să-l insulte grosolan pe redactorul nostru, ba, mai mult chiar, și-a îngăduit să-l lovească. Aceasta, în văzul întregului public prezent în sala Dinamo, care a dezaprobat ieșirea irresponsabilă a lui Tr. Ogrinjanu.

Atitudinea antrenorului federal, care înțelege să folosească pumnii drept argumente, este scandaloasă și incalificabilă. Ne întrebăm dacă un asemenea om, cu o asemenea concepție, cu asemenea apucături, merită să primească în continuare girul pentru funcția de antrenor federal?

De bună seamă, biroul Federației române de box va lua măsurile care se impun!

S-a reînnodat tradiția marilor rivalități fotbalistice școlărești

Pozează pentru dumneavoastră, reprezentativa școlilor generale din București, cîștigătoarea Cupei pusă în joc ieri Foto: R. TEODOR

MERITATE VICTORII BUCUREȘTENE

BUCUREȘTI — CLUJ (școli generale) 5—0 (2—0)

Cînd arbitrul C. Mitran, care și-a luat cu acest meci adio de la publicul spectator, a fluierat începutul partidei, nimeni nu bănuia că vom asista la o partidă atît de frumoasă, cu goluri multe, care să mulțumească gălăgioasa galerie bucureșteană. Prima repriză a fost mai echilibrată, cu joc mai mult de centru, fiind nevoie de autogolul lui Cîmpeanu, pentru ca gazdele să preia conducerea și de golul lui Batacliu, pentru ca toată lumea să înțeleagă că învingătorul a fost desemnat. După pauză, asistăm la faze de mare spectacol, create în primul rînd de „cadeții" lui Ozon, care mai înscriu 3 goluri, unul mai frumos ca celălalt, prin Năstase, Batacliu și Trandafilos.

BUCUREȘTI: Gabriel — Dobrău, Boiț, Marin, Drăgulici, Țepeluș, Cristache, Deacu, Batacliu, Năstase, Trandafilos. Au mai jucat: Ciupitu, Militaru și Costea.

CLUJ: Almaș — Păuna, Cojocaru, Mironiuc, Cîmpeanu, Jucan, Furnea, Matei, Marcu, Coca, Mureșan. Au mai jucat: Varro, Man și Petran.

„L" BUCUREȘTI — „L" CLUJ 2—0 (1—0)

Meciul vedetă, deși așteptat cu legitim interes, n-a mai avut darul să entuziasmeze asistența. A fost nevoie de golul lui Petreanu (min. 26) ca jocul să devină mai plăcut, cu mai multe faze de poartă. Din păcate, la golul amintit, Iordache, căpitanul „galbenilor" a plecat dintr-o flagrantă poziție de ofsaid, a șutat în bară și de aici balonul a ricoșat la Petreanu, care a înscris. În repriza secundă, presiunea bucureștenilor crește și în minutul 58 ea se concretizează pe tabela de marcaj: Iordache țîșnește prompt, Lengyel ezită și atacantul bucureștean trimite ușor pe lîngă el, în poartă: 2—0.

Finalul aparține oaspeților, dar atacul lor este lipsit de eficacitate și partida, de nivel tehnic mediocru, ia sfîrșit cu 2—0. M. CRUȚESCU, și el la ultimul meci oficial, a arbitrat echipele:

„L" BUCUREȘTI: Dragnea (Niculescu) — S. Mocanu, Matei, Condurache, D. Mocanu, Popescu, Ionescu (Badea), Rădulescu, Iordache, Belea (Bujor), Petreanu.

„L" CLUJ: Lengyel — Harmath (Bogdan), Gavrilă, Elciu, Karancsi, I. Pop, M. Munteanu, Kallo, Nagy (D. Pop), Vișan, I. Munteanu.

Ov. IOANIȚOAIA

BALOANE...

● Cele mai mari emoții le-a avut ieri, conducătorul fanfarei pionierilor. De ce? Întreaga mini-fanfară urmărea... cu un ochi notele, iar cu celălalt spectaculoasele întreceri de pe stadion.

● **„L" București** înscrie primul gol. **„Ofsaid"!** reclamă oaspeții. Se nasc controverse. Întreprinzător cum sînt, organizez imediat un sondaj printre micii suporteri. Iată rezultatul anchetei: **A FOST OFSAID** (122 spectatori) **N-A FOST OFSAID** (236 suporteri) **A FOST ȘI N-A FOST OFSAID** (Mihăiță, puștiul unui cunoscut observator federal...).

● Selecționata școlilor generale din București, înainte de meci: echipament **GALBEN-APRINS**, fețe... **GALBEN-DESCHIS!** Antrenorul Titus Ozon: **„Curaj, copii!"** Aceeași paloare. **„Dacă pierdem, nu e nimic".** Culoarea persistă. **„CINE NU RÎDE ACUM, PE LOC, NU-L BAG ÎN ECHIPĂ!"** Schimb de culoare, schimb de fanioane și... „galbenii" cîștigă cu 5—0!

● Constantin, căpitanul echipei Steaua se pregătește să dea lovitura de începere în meciul „L" București — „L" Cluj. Își potrivește cu atenție balonul — un pas, doi — mingea se rostogolește însă, o poate lovi și cu piciorul stîng, dar trage cu dreptul.

— De ce? întreb.

— Cu... **dreptul,** ca întrecerea să fie de **bun augur!**

● **„LUPTĂ, LUPTĂ, BUCUREȘTI!"** scandează continuu galeria.

— Tu de ce nu încurajezi echipa gazdă? întreb un puști de lîngă mine.

— Sînt cu tata, șoptește el.

Apoi, clipind șiret din ochi: **„HAI, PETROLUL!"...**

● După meci, în mijlocul elevilor clujeni:

— Duminică, vă revanșați?

— Mai încape îndoială?

— La ce scor?

— Nu e vorba de scor, ci de frumoasa primire ce ni s-a făcut!

● Festivitate de premiere: cupe, felicitări, fotografii în grup...

Start! Încotro? În tribune, spre a prinde și **PREMIUL SPECIAL** oferit de ziarul **„SPORTUL"!...**

V. TOFAN

CE A FOST

(Urmare din pag. 1)

trilor dresajului; cursele de semifond în care un campion balcanic este învins, iar nea Dinu Cristea face mai multe ture decît concurenții; o cursă ciclistă nu prea pasionantă; voltele uluitoare ale gimnaștilor princhindei, în timp ce un profesor mînat de fervoare încerca să ne convingă că notele școlare ale micilor acrobați sînt între 9.90 și 10. Toate acestea, inclusiv stîngăciile și spiritul dezvoltat al improvizației, au constituit sărbătoarea de ieri.

Și apoi a mai fost formidabila galerie cocoțată la tribuna I care a pus vîrf Everestului de încîntare, exersîndu-și vocile de soprană timp de aproape 4 ore neîncetat și întrecînd fără îndoială vacarmul din turneul pascal de la Viena. Și-au mai fost desigur cupele, diplomele, premiile, cărțile și miraculoasele ghete Adidas. Și-a mai fost firește fotbalul, în care poetul Dan Deșliu și-a pus prea multe speranțe. Avantajați de prezența pe teren, antrenorii Ola și Traian Ionescu s-au mulțumit să dea din cap. 5—0 este diferența dintre ghetele cu crampoane și pantofii de tenis.

În sfîrșit, a fost o lecție reciprocă. Noi, cei maturi, am reînvățat versul horațian: „Eheu! fugaces labuntur anni" și totuși ne-am descrețit frunțile. Cei mai mici au învățat și ei cîte ceva de la noi; de pildă: „Huo, arbitru!", tăvăleala pe jos la faulturi simulate, „Ați mîncat bătaaaie!" și altele. Dar la sărbători nu se cade să vorbești de rău.

A fost o zi frumoasă. Ar fi putut fi sublimă...

fotbal

DIVIZIA B: Statu quo în fruntea celor două clasamente

Seria I

ELECTRONICA OBOR — VICTORIA ROMAN 2—1 (1—1)

Bucureștenii au cîștigat mai ușor decît arată scorul. În primele minute oaspeții au avut inițiativa și au obținut cîteva cornere. Apoi, jocul s-a echilibrat. În min. 26 Tifirel (Victoria) a fost faultat în careu și Panciu a ratat penaltiul. După cinci minute, I. Constantin (Electronica) este „cosit" și lovitura de pedeapsă a fost transformată de I. Ștefan. Nu au trecut decît două minute și egalitatea de pe tăbela de marcaj se restabilește. Crețu (Victoria) a profitat de o neînțelegere a fundașilor bucureșteni și a marcat. După pauză, oaspeții au căzut fizic. Jucătorii de la Electronica au avut inițiativa, au dominat, însă au ratat multe ocazii prin I. Constantin, I. Ștefan și Ciuleanu. Cel de al doilea gol al Electronicei a fost realizat de Dobrescu, în min. 50. A condus foarte bine P. Badea — Brașov. **(p.v.).**

PORTUL CONSTANȚA — METROM BRAȘOV 2—0 (1—0)

Constănțenii au jucat 80 de minute în 10 jucători, deoarece Hulea a fost eliminat pentru lovirea adversarului. Golurile au fost realizate de Caraman (min. 5) și de Tănase (min. 89). Foarte bun arbitrajul lui I. Dancu — București. **(C. Popa,** coresp. principal).

POLITEHNICA IAȘI — POIANA CÎMPINA 4—1 (2—0)

Autorii golurilor Gavrilă (min. 8), Leahu (min. 18), Deleanu (min. 84, 55), respectiv Popescu (min. 60). A condus bine V. Liga — Galați. **(D. Diaconescu,** coresp. principal).

C.F.R. PAȘCANI — POLITEHNICA GALAȚI 2—1 (1—1)

Au marcat: Contardo (min. 45, 65), respectiv Adam (min. 8). Bun arbitrajul lui Ion Hrisafi — București. **(C. Enea,** coresp.).

CHIMIA RM. VILCEA — CEAHLĂUL P. NEAMȚ 1—0 (0—0)

A înscris: Stănescu (min. 64). A condus bine R. Buzdun — București. **(D. Roșianu,** coresp.).

METALUL BUCUREȘTI — POLITEHNICA BUCUREȘTI 1—2 (1—1)

Meciul s-a disputat sîmbătă după-amiază. Studenții au luptat cu multă ambiție, au demonstrat o bună orientare tactică și s-au apărat cu mult calm. Scorul a fost deschis de Metalul, prin Voinea (min. 30). Egalarea s-a produs în min. 41, cînd Marica a șutat puternic de la 35 m, surprinzîndu-l pe portarul Niculescu (Metalul). La reluare, după trei minute, Halagian a înscris golul victoriei Politehnicei, fructificînd o pasă a lui Marica, la o lovitură liberă indirectă. În finalul partidei, jucătorii de la Metalul au avut cîteva ocazii de a egala, însă baloanele expediate de Voinea (min. 70), Pantelimon (min. 75), Iancu (min. 82) și Georgescu (min. 83) au fost respinse în extremis de Ojoc, portarul Politehnicei. Arbitrul Gh. Popovici — București a condus foarte bine.

V. URZICEANU

CHIMIA SUCEAVA — FLACĂRA MORENI 0—0

Joc de nivel tehnic mediocru. Oaspeții s-au apărat cu dîrzenie. A arbitrat Ion Radu — Bîrlad. **(R. Munteanu,** coresp.).

CLASAMENTUL

1	Politeh. Iași	20	12	4	28—12	28
2.	Electr. Obor	20	9	6	35—26	24
3.	Ceahl. P.N.	20	10	2	22—20	22
4.	Pol. Galați	20	8	5	31—25	21
5.	Metalul Buc.	20	8	5	19—17	21
6.	C.F.R. Paș.	20	10	1	29—29	21
7.	Fl. Moreni	20	8	4	21—23	20
8.	Portul C-ța	20	9	2	23—28	20
9.	Chimia S-va	20	7	5	18—21	19
10.	Poiana C.	20	9	1	20—28	19
11.	Politeh. Buc.	20	6	6	23—20	18
12.	Metrom Br.	20	7	4	9 21—23	18
13.	Chimia R. V.	20	5	5	10 18—27	15
14.	Victoria R.	20	6	2	12 17—36	14

ETAPA VIITOARE (28 aprilie): Ceahlăul P. Neamț — Portul Constanța, Poiana Cîmpina — Chimia Suceava, Politehnica Galați — Politehnica Iași, C.F.R. Pașcani — Metalul București, Politehnica Buc. — Chimia Rm. Vîlcea, Metrom Brașov — Victoria Roman, Flacăra Moreni — Electronica Obor.

SERIA A II-a

POLITEHNICA TIMIȘOARA — CRIȘUL ORADEA 3—3 (1—1)

Studenții au dominat teritorial, însă au acționat fără claritate. Calitatea jocului a lăsat de dorit din cauza nenumăratelor neregularități și duritățI. Arbitrul N. Mogoroașe a fost... simplu spectator la aceste manifestări. În min. 73, jucătorii de la Crișul au bruscat pe arbitru deoarece a acordat penalti, în urma unui henț în careu. Golurile au fost marcate de Popovici (min. 31, autogol), Regep (min. 63), Cotormani (min. 74 din 11 m) pentru Politehnica, Kun II (min. 1 și 61), Petrovici (min. 55, autogol) pentru Crișul. Arbitrul N. Mogoroașe — Craiova a fost complet depășit de joc. **(P. Arcan,** coresp. principal).

C.F.R. I.R.T. ARAD — C.F.R. TIMIȘOARA 4—0 (2—0)

Autorii golurilor: Czako I (min. 7, 28, 53) și Radu (min. 65). Satisfăcător arbitrajul lui A. Ene — Craiova. **(Ș. Iacob,** coresp. principal).

C.S.M. SIBIU — C.F.R. CLUJ 1—0 (1—0)

Unicul gol a fost înscris de Laufceag (min. 44). A arbitrat bine N. Barna — Tîrnăveni. **(I. Ionescu,** coresp. principal).

OLIMPIA ORADEA — C.S.M. REȘIȚA 1—0 (0—0)

Joc echilibrat pînă în min. 63. În acest minut, la executarea unui corner, jucătorul Medveș (Olimpia) a fost faultat de Pîrvu și arbitrul G. Farcaș (Satu Mare) a acordat 11 m. În continuare au urmat o serie de incidente despre care vom reveni în ziarul nostru de mîine. După potolirea spiritelor, Sacaci a transformat penaltiul și astfel Olimpia a cîștigat jocul. **(I. Ghișa,** coresp. principal).

INDUSTRIA SÎRMEI — MINERUL BAIA MARE 1—0 (1—0)

Autorul golului: Miko (min. 1). A condus foarte bine M. Vasiliu — Ploiești. **(P. Tonea,** coresp.).

A.S. CUGIR — VAGONUL ARAD 0—1 (0—0)

Echipa locală a dominat majoritatea timpului, însă Vagonul s-a apărat organizat. A marcat: Macavei (min. 70). În min. 74, jucătorul Neamțu (A.S. Cugir) a ratat un penalti. Bun, arbitrajul lui I. Rus — Tg. Mureș. **(M. Vilceanu,** coresp.).

METALUL HUNEDOARA — GAZ METAN MEDIAȘ 2—0 (0—0)

Golurile au fost înscrise de Humelnicu (min. 53 și 85). A arbitrat I. Oprița — Arad. **(V. Albu,** coresp. principal).

CLASAMENTUL

1.	Vag. Arad	20	12	5	3	31-17 29
2.	Cr. Oradea	20	10	5	5	27-18 25
3.	Polit. Tim.	20	9	4	7	40-32 22
4.	Minerul B.M.	20	9	4	7	22-21 22
5.	C.F.R Tim.	20	8	5	7	26-20 21
6.	C.S.M. Sibiu	20	7	5	8	25-27 19
7.	Gaz metan M	20	7	5	8	20-25 19
8.	C.F.R. I.R.T. Arad	20	8	2	10	26-25 18
9.	C.S.M. Reșița	20	7	4	9	20-21 18
10.	Metalul Hun.	20	7	4	9	17-20 18
11.	Olimp. Or.	20	8	2	10	20-30 18
12.	A.S. Cugir	20	8	2	10	16-32 18
13.	Ind. sîrmei	20	6	5	9	22-26 17
14.	C.F.R. Cluj	20	7	2	11	32-31 16

ETAPA VIITOARE (28 aprilie): C.F.R. Cluj — Metalul Hunedoara, Minerul Baia Mare — C.S.M. Sibiu, Crișul Oradea — C.F.R. Timișoara, Politehnica Timișoara — C.F.R. I.R.T. Arad, Ind. sîrmei C. Turzii — A. S. Cugir, C.S.M. Reșița — Gaz metan Mediaș, Vagonul Arad — Olimpia Oradea.

ÎN DIVIZIA C

SERIA EST

Metalul Rădăuți — Șoimii Buzău 0—3

Metalul Buzău — Gloria Bîrlad 2—2 (1—2)

Minobrad Vatra Dornei — Foresta Fălticeni 1—1 (0—0)

Ancora Galați — S.U.T. Galați 5—1 (1—0)

Textila Buhuși — Petrolul Moinești 3—3 (1—2)

Oțelul Galați — Gloria C.F.R. Galați 1—0 (1—0)

Unirea Focșani — Medicina Iași 0—3 (0—1).

SERIA SUD

Oltul Sf. Gheorghe — Dunărea Giurgiu 1—0 (0—0)

Rapid C.F. București — T.U.G. București 2—0 (0—0)

I.M.U. Medgidia — Electrica Constanța 2—0 (1—0).

Flacăra roșie București — Viitorul Fieni 3—0 (2—0).

Chimia Tr. Măgurele — S.N. Oltenița 1—2 (0—0)

Metalul Tîrgoviște — Progresul Brăila 2—1 (1—1)

Rapid Plopeni — Stuful Tulcea 1—0 (1—0).

SERIA NORD

Unio Satu Mare — Victoria Carei 1—2 (1—1)

Medicina Tg. Mureș — Soda Ocna Mureș 1—2 (0—1)

Faianța Sighișoara — Chimica Tîrnăveni 3—1 (2—0).

Metalul Aiud — Metalul Copșa Mică 2—1 (1—0).

Minerul Bihor — Minerul Baia Sprie 4—0 (3—0).

Medicina Cluj — Metalul Satu Mare 3—0 (1—0)

Unirea Dej — Steaua roșie Salonta 2—0 (0—0)

SERIA VEST

U.M. Timișoara — Metalul Tr. Severin 1—1 (0—0)

Tractorul Brașov — C.F.R. Caransebeș 2—1 (0—0)

Chimia Făgăraș — Mureșul Deva 1—0 (0—0)

Victoria Tg. Jiul — Electroputere Craiova 0—0

Progresul Strehaia — A.S.A. Sibiu 3—1 (3—0)

Minerul Lupeni — Victoria Călan 4—2 (2—1)

Minerul Anina — Progresul Corabia 5—1 (3—1).

fotbal

TURUL DE FORȚĂ CONTINUĂ!

STEAUA — DINAMO 0—2 (0—1)
Au marcat: Naghi (min. 14) și Pîrcălab (min. 55).
Arbitrul Aurel Bentu ★★★★ ajutat la tușă de Simion Mîndreș și Dumitru Isăcescu — toți din București.
DINAMO BUCUREȘTI: Datcu 9 — Popa 8, Boc 6, Dinu 9, Ștefan 7, Ghergheli 8, Stoenescu 8, Pîrcălab 9, Varga 7 (min. 57 Sălceanu 7), Naghi 8, Haidu 8.
STEAUA: Haidu 6 — Sătmăreanu 7, Dumitru Nicolae 6, Hălmăgeanu 6, Rotaru 5, Dumitru Popescu 7, Negrea 6, Sorin Avram 6, Tătaru II 6, Soo 5 (min. 57 Manea 5), Voinea 5.

După reluare, antrenorii Covaci și Onisie au redat echipei... extremele: au renunțat la ideea cu Voinea — aripă falsă, trecîndu-l pe Gigi Tătaru pe locul ocupat cîndva de fratele său. Timp de aproape 10 minute, Steaua s-a desfășurat mai larg, atacul s-a exprimat mai coerent, însă finalizarea (Sorin Avram — min. 51) a lăsat de dorit. Și o asemenea acțiune ofensivă a Stelei, cu superioritate numerică (min. 53) a purtat în germene un... contraatac dinamovist: de la Ghergheli mingea a trecut pe la Naghi care l-a lansat prin deviere pe Pîrcălab; în deosebită vervă de joc (de astă dată pînă la sfîrșitul partidei), aripa echipei noastre reprezentative a pătruns irezistibil în careu și, în momentul în care portarul Haidu i-a ieșit la „închiderea unghiului", a trimis pe lîngă el în poarta goală: 2—0 în min. 55!

Steaua a ripostat imediat, dar Voinea a complicat o fază, în loc să-i trimită lui Sorin Avram complet demarcat în fața porții lui Datcu. În schimb, acțiunea dinamovistă, din min. 62, a fost cît pe-aci să se încheie cu un nou gol: Naghi a schimbat derutant cu Pîrcălab, pe aripa stîngă, dar mingea trimisă de înaintașul dinamovist a fost scoasă de pe linia porții. Trei minute mai tîrziu, Sătmăreanu a luat o acțiune pe cont propriu, a făcut slalom printre Dinu, Boc și Ștefan, dar Datcu i-a închis bine unghiul și a deviat, în corner, balonul expediat de la numai 3 m. Un timp, steliștii au menținut ofensiva, dar cu mijloace confuze. Apoi Dinamo a temporizat cu pricepere la mijlocul terenului și cînd a simțit că partida se apropie de sfîrșit a trecut din nou la atac. În min. 76, 83 și 85 Pîrcălab reușește faze de toată frumusețea, însă insuficient speculate de coechipieri.

La poarta cealaltă, Datcu a „tremurat o singură dată", la șutul puternic expediat ca din pușcă de Negrea (min. 82), care a trimis mingea foarte aproape de buturi. Sătmăreanu, fundașul ofensiv al Stelei, va mai încerca și el, în min. 86 și 87, vigilența lui Datcu, dar fără efect.

Meciul se încheie cu victoria pe deplin meritată și clară a dinamoviștilor bucureșteni, care, datorită formidabilului tur de forță — 12 puncte din 6 partide! — au reușit să se apropie la numai 2 p. de F. C. Argeș și Steaua. Și astfel, campionatul a fost relansat...

G. NICOLAESCU

Matache reține cu siguranță o minge spre care privesc alți patru jucători de la Progresul: Ad. Constantinescu, Peteanu, Neacșu și Măndoiu
Foto: V. BAGEAC

ECHIPA SĂPTĂMÎNII

DATCU
KISS NUNWEILLER IV DINU MOCANU
DUȚAN STOENESCU
PÎRCĂLAB PERONESCU NAGHI NIȚĂ

MUNCA LUI SISIF N-A FOST (TOTUȘI) ZADARNICĂ!

După patru înfrîngeri și un egal (în bilanț am inclus și cele două meciuri de „Cupă" cu Progresul), victoria a surîs, în sfîrșit, studenților clujeni. Ea a fost realizată la capătul unei partide în care alb-negrii au muncit enorm, au dominat cu autoritate, obținînd — în final — o satisfacție pe deplin meritată. Dar, îndoiala și-a fluturat la un moment dat aripa deasupra stadionului, producînd derută în echipă, și stîrnind fiori în tribunele golașe, deși afară era... caniculă. În minutul 49 Iancu a scăpat singur spre poartă și a înscris, egalînd scorul (studenții marcaseră în min. 36 prin Oprea care, din careu a expediat un șut-volé necruțător după o aruncare de la tușă executată de Cîmpeanu). Spectatorii au oftat a necaz și liniștea s-a așternut în tribune. Cu toții se gîndeau la deznodămîntul dureros din meciul cu Petrolul.

Cinci minute după golul lui Iancu, Tufan — plecat dintr-o flagrantă poziție de ofsaid, semnalată de arbitrul de margine C. Popa și sancționată de N. Mihăilescu — a înscris. Din nou o clipă de gheață în tribune (pînă cînd spectatorii s-au dumirit că golul constănțenilor a fost anulat) și din nou a început munca de Sisif a recruților lui Titi Teașcă. Universitatea s-a instalat cu autoritate în terenul constănțean. Dar „digul" din fața porții lui Ștefănescu rezista. Pînă în min. 77 cînd s-a produs o breșă: centrarea lui Crețu, intercalat în atac, a fost reluată magistral de Oprea, cu capul, în gol: 2—1. Golul victoriei! Atacurile studenților au continuat cu aceeași frecvență (pregătirea fizică a clujenilor este un capitol forte la ora actuală), scorul era cît pe aci să fie majorat, dar centrarea lui Barbu, reluată de Adam cu capul spre poartă a fost deviată, în ultima fracțiune de secundă de Ștefănescu, în corner.

Se cuvine a sublinia că în decursul partidei studenții au mai avut alte mari ocazii: Lică în min. 2, 6 și 11; Angelescu în min. 33; Adam în min. 39 și 69 și Oprea în min. 69, cînd a șutat în bara exterioară.

Constănțenii au dezamăgit. „Internaționalii" Iancu, Koszka, Kallo și Sasu, — forța de șoc a echipei — au fost de nerecunoscut. Pe bună dreptate era supărat pe cei patru, după meci, antrenorul Vintilă Mărdărescu, a cărei declarație sugestivă la adresa lor, sună astfel: *„Au fugit de joc. Golul lui Iancu a fost doar o întîmplare norocoasă".*

V. MOREA-coresp. principal

„U" CLUJ — FARUL 2—1 (1—0)
CLUJ, 21 (prin telefon). Stadionul orășenesc, 10 000 spectatori, timp frumos.
Arbitrul Nicolae Mihăilescu (București) ★★★★★ bine ajutat la tușă de Cornel Popa și Mircea Sadoveanu. Au înscris: Oprea (min. 36 și 77), respectiv Iancu (min. 49).
UNIVERSITATEA CLUJ: Moldovan 7 — Crețu 8, Pexa 7, Anca 8, Cîmpeanu 8, Angelescu 7, Oprea 7, Lică 7, Mustea 7, Adam 7, Coman 7 (din min. 75 Barbu).
FARUL: Ștefănescu 8 — Antonescu 8, Tîlvescu 7, Mareș 6, Dumbravă 6, Manolache 7, Koszka 4, Sasu 4, Tufan 8, Iancu 4, Kallo 4 (din min. 46 Ologu 7).

LA BACĂU, LA BACĂU...

DINAMO BACĂU — F. C. ARGEȘ 3—0 (0—0)

BACĂU 21 (prin telefon). Stadion: „23 August", timp: frumos, peste 8 000 de spectatori. Au marcat: Ene II (min. 51 — din penalti), Dembrovschi (min. 68) și Ene Daniel (min. 88).
DINAMO BACĂU: Ghiță (fără notă) — Kiss 8, Nunweiller IV 10, Vătafu 8, Maghiar 8, Duțan 9, Comănescu 8, Ene Daniel 8, Dembrovschi 7, Rugiubei 7, Ene II 7.
F. C. ARGEȘ: Coman 8 — Păciulete 6, Barbu 8, Ilie Stelian 7, Vulpeanu 6, Ioniță 6, Olteanu 6, Fădu 7, Kraus 6 (Turcan), Dobrin 6, Jercan 6.
A arbitrat Al. Toth ★★★, ajutat de S. Fatkos și Z. Szilaghi (toți din Oradea).

După înfrîngerea suferită de dinamoviști pe teren propriu cu două săptămîni în urmă, tribunele stadionului n-au mai fost pline. Păcat! Spectatorii absenți azi de pe stadion au avut ce regreta. Pentru că cei prezenți au asistat la o întîlnire pasionantă, cu multe faze de gol, din care localnicii au fructificat numai trei. Din primele 45 de minute ale întîlnirii, 35 au aparținut dinamoviștilor. În această perioadă toate duelurile dintre Dobrin și Duțan au fost cîștigate de băcăuan, viu aplaudat de cei peste 8 000 de spectatori.

Și în partea a doua a întîlnirii cei care au inițiativa sînt gazdele. Ele leagă jocul destul de bine, își creează faze de gol, dar înaintașii ratează pueril, „campioni" în materie fiind Rugiubei și Dembrovschi.

Pînă la înscrierea primului gol, liderii campionatului n-au întreprins acțiuni periculoase, lăsînd impresia evidentă că ar binecuvînta un rezultat de egalitate. Dar, la 0—1 și, mai ales după primirea celui de al doilea gol, argeșenii ies la atac — „noblețea obligă" — dar nu pot străpunge apărarea băcăuană, în care Lică Nunweiller nu lasă să treacă nimic.

Victoria dinamoviștilor este pe deplin meritată. Ei au practicat un joc alert, cu pase în adîncime, punînd de multe ori în pericol poarta lui Coman, și s-au reabilitat (oarecum) în fața spectatorilor băcăuani care, la sfîrșitul partidei, au aprins torțe și i-au aplaudat îndelung pe învingători.

Cîteva faze importante: nu trec decît două minute și Rugiubei, pătruns în careu, luftează de la 10 metri. Peste 4 minute, Ene Daniel trage peste poarta goală de la cîțiva metri. În min. 11, Dembrovschi expediază un șut pe poartă. Coman nu reține și Ene Daniel, de la numai 2 metri, trage peste bară. Cea mai mare ocazie se ratează în minutul 36, cînd Rugiubei, ajuns în careu, cade singur.

În min. 51, Kiss se avîntă pe extremă ca un adevărat înaintaș, și din marginea careului, trimite în fața porții. Ilie Stelian face hent, jocul continuă și Ene II trimite în plasă. Arbitrul nu acordă gol și dictează penalti, transformat tot de Ene II. În min. 68, Rugiubei trimite o minge impecabilă lui Dembrovschi care pătrunde în careu și înscrie, pe sub Coman. Cel de-al treilea gol este marcat de Ene Daniel cu concursul lui Rugiubei și Duțan. Acesta din urmă, după ce l-a driblat și pe Coman, i-a pasat-o lui Ene Daniel care a introdus-o în plasă.

ILIE IANCU — coresp. princ.

COTA JIULUI ÎN CREȘTERE

JIUL — A.S.A. TG. MUREȘ 2—1 (2—1)

PETROȘENI, 21 (prin telefon). Stadionul Jiul: foarte bun pentru joc. Timp: excelent. Spectatori: 5 000.
Au marcat: Naidin min. 16, Siko 31 și Libardi min. 44.
Arbitru: C. Bărbulescu ★★★★★ ajutat de A. Pîrvu și A. Martin.
JIUL: Zamfir 5 — Talpai 8, Georgevici 6, Stocker 5, Mihai 7, O. Popescu 6, Sandu 5, Peronescu 8, Ionescu 7 (din min. 66 Achim) Libardi 7, Naidin 7.
A.S.A.: Bai 7 — Sleam 7, Balaș 6, Sîrbu 6, Chiru 5, Dodu 8, Ciutak 7, Lucaci 8, Mureșan 6, (min. 62 Caniaro), Siko 7, Raksi 6.

După un început destul de lent atît pe teren cît și în tribune jocul devine din ce în ce mai viu. Înaintașii amblor echipe încearcă poarta din orice poziție. Inițiativa o au de la început gazdele dar și oaspeții contraatacă destul de periculos. La un fault comis de Sîrbu asupra lui Talpai acesta execută lovitura liberă de la circa 20 m. Lovitura trasă cu boltă peste apărarea adversă ajunge la Naidin bine plasat care cu capul îi schimbă direcția în plasă. În continuare se semnalează numeroase faulturi în special din partea oaspeților, sancționate cu promptitudine de conducătorul jocului. În min. 31 la un contraatac al mureșenilor, Dodu scapă singur pe partea dreaptă, centrează pe jos din apropierea colțului terenului dînd posibilitate lui Siko să-și creeze un culoar liber prin apărarea gazdelor, trăgînd plasat la colțul stîng și 1—1. Gazdele preiau conducerea în min. 44 cînd Naidin a tras la poartă. Bai a boxat mingea în piciorul lui Libardi care a înscris nestingherit în colțul de jos al porții. Cu aceasta a luat sfîrșit prima repriză. În partea a doua a jocului deși publicul spera într-un joc de calitate, au fost nevoiți să se mulțumească pînă la sfîrșit doar cu cîteva sclipiri de fotbal. Acestea s-au petrecut în min. 65 cînd Raksi, scăpat singur numai cu Zamfir în față, a tras din apropiere pe lîngă bară și în min. 80, cînd Peronescu a făcut o cursă spectaculoasă, a centrat în careul mic lui O. Popescu, aflat liber și în poziție ideală, dar mingea expediată cu capul lovește bara.

Am mai putea scoate în relief o ocazie bună de a înscrie a lui Mureșan II și un șut puternic expediat pe jos de Talpai reținut cu dificultate de Bai (min. 67).

S. BALOI, coresp. principal

SPECTACOL NUL, FOTBAL NUL, REZULTAT NUL...

PROGRESUL — RAPID 0—0
Stadion „23 August", timp frumos, spectatori: aproximativ 35 000.
PROGRESUL: Matache 8 — Neacșu 5, Măndoiu 6, Peteanu 6, Ad. Constantinescu 5, Șoangher 5, Grama 6, Oaidă 5, Mateianu 7, Georgescu 6, Matei 7.
RAPID: Răducanu (fără notă) — Costea 5, Motroc 7, Lupescu 7, Greavu 6, Dinu 5, Dumitru 8, Năsturescu 6 (min. 76 Neagu), Dumitriu II 7, Ionescu 7, Codreanu 6.
A arbitrat Constantin Petrea (București) ★★★★ ajutat de N. Petriceanu și C. Manusaride.

Istoria, banala istorie a „uverturii" cuplajului interbucureștean de ieri, o vom relua din min. 90. De la fluierul final al arbitrului Petrea. Un fluierat scurt, care a avut un ECOU puternic, spontan, în tribune. Au fluierat spectatorii. Nu ne-am mirat. Dimpotrivă...

Oamenii au venit să vadă un joc între două echipe care, acum cîțiva ani, (pe vremea lui Ozon, Macri, Georgescu, Banciu, Știrbei etc.) îți înclești inima, un joc întotdeauna „deschis", în care cele două protagoniste se autodepășeau pentru a face fotbal, pentru a face spectacol, pentru a obține (oare ce poate fi mai firesc?) victoria... Între clișeele amintirilor și ceea ce am văzut ieri pe stadionul „23 August" la jocul Progresul — Rapid este distanța dintre AUTENTIC ȘI IMITAȚIE (sau fals), DINTRE ADEVĂR ȘI PARODIE...

Parodie. Termenul nu este de loc exagerat. N-am remarcat pe stadion nici un spectator legat la ochi. Toți au privit, și au văzut autul lui Greavu, din min. 53, aruncat tot în aut... Este o culme: să arunci CU MIINILE din afara terenului tot în afara lui... Au fost și PASE de la Matache la Răducanu și reciproc (min. 85) N-am numărat de cîte ori a bătut Matache ceea ce în rugby se cheamă „tușă lungă", amintindu-ne măiestria unui Penciu sau a unui Vannier... Și au mai fost destule. Suite de pase la adversar, 53 de lovituri libere (pentru că arbitrul Petrea a fluierat tot, cu excepția unui penalti, în min. 10, la o „secerare" clasică a lui Ionescu la 8—9 metri de Matache), au fost și șuturile la poartă cu direcția Nord—Nord Est ale lui Neacșu, au fost și mingi aruncate dezinvolt în tribune...

Au mai fost, să fim drepți, și cîteva MIȘCĂRI, poate șase, șapte, care ne-au amintit că, nu de mult, aceleași echipe, aceiași jucători, au fost în stare să facă partide entuziasmante, de pildă cu Steaua (Rapid în campionat, Progresul în Cupă), arătîndu-ne adevăratele potențe (flagrant nefolosite) ale celor două protagoniste. Am văzut, în min 14, o pătrundere excelentă a lui Mateianu, terminată cu un șut peste... Am admirat (min. 30) o cursă a lui Dumitriu în care patru adversari au fost „semănați" pe loc, dar rapidistul a alunecat la o schimbare de direcție; am văzut infiltrarea lui Năsturescu (min 55) terminată cu un șut în spatele porții; am admirat blocajul lui Matache (min. 80) la picioarele lui Neagu; am apreciat excelenta pasă a lui Ionescu adresată în min. 86 lui Dumitriu și l-am văzut pe Niki așteptînd (ce-o fi așteptat oare?) și apoi șutînd ineficace.

Au fost deci și cîteva faze „de ochii lumii". Dar lumea n-a fost păcălită. Și la sfîrșitul jocului și-a vărsat năduful. Iar cele două echipe au mai pierdut cîteva mii de adepți...

În încheierea acestor rînduri, consemnăm „circumstanța atenuantă" a Progresului: a jucat 7 meciuri în ultimele 20 de zile. Rapidul însă n-are nici o scuză. Are numai... explicații.

Marius POPESCU

OFTEAZĂ TABELA DE MARCAJ

STEAGUL ROȘU — U.T.A. 0—0

Brașov, 21 (prin telefon). Stadionul Tineretuului, 6 000 spectatori. Timp frumos. Arbitru Nicolae Rainea — Birlad ★★★★
STEAGUL ROȘU: Papuc 9 — Ivăncescu 4, Jenei 5, Alecu 5, Rusu 6, Pescaru 6, Kadar 6, Niculae 6, Necula 5, Gane 5, Selimesi 4, (Györfi min. 46 — 5).
U.T.A.: Gornea 9 — Birău 7, Bacoș 7, Lereter 8, Csako 7, Petescu 8, Mețcas 7, Șchiopu 6, Moț 7, Axente 8, Dumitrescu 6.

Totul pleda astăzi în favoarea unui spectacol fotbalistic bun! Atmosfera plăcută creată de timpul splendid, excepțional pentru fotbal, anticipa realizarea unui spectacol frumos. În bună măsură aceasta s-a realizat. Am asistat în cele două reprize la o serie de acțiuni realizate de jucătorii ambelor echipe, însă fără mult așteptatul... gol, mai ales din partea gazdelor ai căror susținători așteptau cu sufletul la gură să vadă mingea rostogolindu-se în plasă.

Brașovenii au mizat mult pe această partidă, de al cărui rezultat depindea soarta barajului. De la începutul jocului s-a văzut că ei sînt hotărîți să obțină un rezultat favorabil care să-i ajute la ieșirea din impas, cel puțin pentru moment. Gazdele au atacat insistent poarta lui Gornea, nereușind însă — în ciuda dominării insistente — să străpungă apărarea betonată a arădenilor. Nu este de neglijat faptul că în marea majoritate a cazurilor duelul atac brașovean — apărare arădeană, s-a soldat în favoarea celor din urmă, datorită unei inexplicabile lipse de intuiție a stegarilor, care au utilizat baloane înalte respinse cu destulă ușurință de masiva apărare oaspe. Dar nu numai atît. De nenumărate ori prin respingerea acestor atacuri brașovene au fost inițiate contraatacuri ale textiliștilor, care au pus în mare încurcătură apărarea localnicilor și în mare pericol poarta lui Papuc. Intervențiile oportune ale acestuia au făcut ca scorul să rămînă alb pînă la urmă. Este drept că rezultatul de egalitate nedreptățește echipa brașoveană care a muncit enorm pentru cele două puncte. Ei au avut ocazii „cu carul", printre care o bară în min. 67 și una în ultimul minut cînd Csako, aflat pe linia porții, a scos cu capul, prin plonjon, un gol gata făcut. Greșelile comise însă, și de care numai ei singuri se fac vinovați, au atîrnat în balanță astfel încît pînă la urmă, brașovenii au fost obligați să se mulțumească cu un meci egal.

Cît privește formația textilistă aceasta a acumulat un punct prețios. Contraatacurile periculoase ca și cele 8—10 minute de derută creată în apărarea brașoveană spre sfîrșitul reprizei secunde au arătat că formația din Arad dispune de jucători valoroși. Ne gîndim la Șchiopu și Dumitrescu, la Moț și la Axente — ca să nu vorbim de impetuosul Petescu, infiltrat mereu în linia de atac. Rezultatul jocului ar fi putut să fie favorabil arădenilor dacă ei ar fi fructificat măcar una din ocazii, dintre care cea mai mare a fost aceea a lui Moț, în min. 39, cînd — singur cu Papuc — a tras în portar.

C. GRUIA coresp principal

UN OM TRECE PRIN ZID...

PETROLUL — UNIVERSITATEA CRAIOVA 1—0 (0—0)

PLOIEȘTI, 21 (prin telefon, de la trimisul nostru). Stadionul Petrolul. Spectatori: 11 000. Timp frumos, dar cu vînt puternic în prima repriză. Starea terenului: foarte bună. A marcat Dridea, în min. 56. Arbitrul: C. Niculescu (București) ★★★★★, ajutat la tușă de Mircea Bică și Dumitru Ghețu, ambii din București.
PETROLUL: M. Ionescu 8 — Alexiu 6, N. Ionescu 7, Pal 7, Mocanu 8, Dincuță 6, Iuhasz 6, Badea 6, Dridea 7, Grozea 8, Oprișan 6.
UNIVERSITATEA CRAIOVA: — Pilcă 9 — Mihăilescu 6, Mincă 8, Marin Marcel 6, Deliu 6, Deselnicu 7, Ivan 6, Martinovici 5, Marian Popescu 5, (din min. 68 Strîmbeanu 6), Oblemenco 6, Niță 7.

Petrolul a confirmat astăzi buna sa comportare și rezultatele favorabile înregistrate în ultimele meciuri de campionat obținînd o nouă victorie asupra unui adversar (Universitatea Craiova) care, în pofida așteptărilor publicului local, s-a dovedit a fi destul de incomod.

După cum s-a văzut din joc craiovenii n-au venit la Ploiești în postura de victime sigure și, cu toate că n-au onorat ofensiva, s-au apărat, în schimb, cu o mare îndîrjire pentru a menține un scor alb și a adăuga, astfel, un punct prețios zestrei sale din clasament.

Accentul pus de oaspeți pe apărare a permis petroliștilor să domine insistent în cea mai mare parte a timpului de joc. Îndeosebi în primele 45 minute, cînd ploieștenii au beneficiat și de ajutorul vîntului, s-a jucat aproape într-un singur sens: spre poarta excelent apărată de Pilcă. Dacă, totuși, în această perioadă Petrolul nu a înscris, explicația constă în faptul că înaintașii săi n-au știut să se descurce în fața unei apărări aglomerate, în care Mincă, Marin Marcel, Deselnicu și ceilalți au luptat cu înverșunare formînd **un zid greu de trecut.** Iar în situațiile cînd nici acesta n-a mai rezistat, intervențiile salutare ale lui Pilcă și chiar barele porții apărată de el i-au salvat pe oaspeți. Astfel, încă în min. 5 s-ar fi putut produce deschiderea scorului, dar la un șut al lui Dincuță mingea s-a lovit de bară; același Dincuță a trimis din nou balonul în bară (de astă dată cu capul) la o lovitură liberă executată de către Grozea în min. 30. Cu numai un minut înainte, Grozea scăpase complet liber în careul craiovenilor, dar Pilcă s-a aruncat eurajos la picioarele lui, și plasa a rămas nemișcată... În sfîrșit, în min. 36, o „bombă" a lui Grozea, de la aproximativ 25 de metri, a fost scoasă miraculos în corner de același Pilcă. În această repriză craiovenii au acționat foarte timid în atac, nepunînd în pericol buturile gazdelor.

După pauză, jocul devine ceva mai echilibrat. Ploieștenii insistă mai puțin dînd posibilitate oaspeților să iasă la atac, dar acțiunile lor ofensive rămîn fără rezultat, deoarece Oblemenco încearcă rezolvări de unul singur, prin șuturi de la distanță, ce-i drept puternice, dar imprecise. Ploieștenii revin după vreo 10 minute la jocul lor ofensiv din prima repriză și reușesc să înscrie unicul gol al partidei. **În min. 56 Badea dă o pasă spre Dridea, Marin Marcel luftează și înaintașul petrolist împinge mingea în gol, de la cîțiva metri, făcînd inutil saltul portarului craiovean.** În continuare, petroliștii au noi ocazii de a marca pe care le ratează. Astfel, în min. 67 Oprișan a centrat spre careul mic și Dridea venit din urmă, ca un bolid, a reluat peste poartă de la numai cîțiva metri. În minutele 84 și 86 Marin Marcel și Mincă reușesc să lămurească două situații critice pentru echipa lor.

După fizionomia jocului victoria Petrolului este absolut meritată, deși ea a fost obținută la numai un punct diferență. Jocul, fără să fi fost de cea mai bună calitate, a plăcut celor prezenți pentru înverșunarea cu care Petrolul a luptat ca să învingă, pentru dîrzenia cu care Universitatea Craiova a căutat să smulgă egalitatea.

C. FIRANESCU

Cupa F.R.F. pentru echipele de tineret

REZULTATE TEHNICE

Progresul — Rapid	0—2 (0—1)
Steaua — Dinamo Buc.	4—1 (2—1)
Steagul roșu — U.T.A.	3—2 (1—2)
Din. Bacău — F. C. Argeș	4—0 (4—0)
„U" Cluj — Farul	1—2 (1—2)
Petrolul — „U" Craiova	1—1 (1—1)
Jiul — A.S.A. Tg. Mureș	1—1 (1—0)

CLASAMENTUL

1. Farul	6	5	0	1	9—5	10
2. Rapid	8	5	0	3	15—13	10
3. Dinamo Bacău	7	4	1	2	19—10	9
4. A.S.A. Tg. M.	7	4	1	2	6—7	9
5. Steaua	6	3	2	1	13—8	8
6. Jiul	7	2	3	2	9—9	7
7. Petrolul	7	2	3	2	6—6	7
8. U.T.A.	7	2	2	3	13—11	6
9. F. C. Argeș	6	2	2	2	6—6	6
10. „U" Craiova	8	2	2	4	8—9	6
11. Progresul	7	1	4	2	2—4	6
12. Dinamo Buc.	6	2	1	3	12—12	5
13. Steagul roșu	7	1	3	3	8—14	5
14. „U" Cluj	7	0	2	5	3—15	2

PRONOSPORT

(Etapa din 21 aprilie 1968)

1. Steaua — Din. Buc.	2 X
2. Progresul — Rapid	X 1
3. „U" Cluj — Farul	1 X
4. Din. Bacău — F.C. Argeș	1 X
5. Jiul — A.S.A. Tg. M.	1 X
6. Steagul r. — U.T.A.	X 1
7. Petrolul — „U" Craiova	1 1
8. C.F.R. Pașcani — Pol. Gl.	1 X
9. Chimia R.V. — Ceahlăul	1 1
10. A.S. Cugir — Vagonul	2 1
11. Polit. Tim. — Crișul	X 2
12. C.F.R. Arad — C.F.R. Tim.	1 2
13. Met. Huned. — Gaz m.	1 X

Coloana a II-a: pentru premiile suplimentare.

DE LA TRIMIȘII NOȘTRI SPECIALI

Actualitatea internațională

C. COMARNISCHI transmite din Lyon:

Echipa masculină a Suediei din nou campioană europeană la tenis de masă

Astăzi încep probele individuale

Poate că în campionatele internaționale din ultimii 10 ani nu s-au înregistrat încă surprize de proporțiile celor consemnate sîmbătă noapte la **„Palais des Sports"**. Cele mai autorizate pretendente la titlurile continentale, echipele care întruneau sufragiile aproape unanime, reprezentativele U.R.S.S., au suferit în finalele pe echipe eșecuri nescontate (0—3 cu R.F. a Germaniei și 3—5 cu Suedia). Dacă la băieți se întrezăreau unele posibilități și **trio-ului suedez Johansson, Alser, Persson,** la fete, în schimb, toate pronosticurile se îndreptau spre Zoia Rudnova și Svetlana Grinberg. **Formația R.F. a Germaniei** era considerată doar ca o merituoasă finalistă. Nimic mai mult. Totuși, calculele hîrtiei au fost răsturnate. În primul meci, Rudnova a acționat crispat, greșind minge după minge. Parcă paralizată, prima jucătoare sovietică, apreciată ca una dintre cele mai puternice din Europa, a acționat uniform, numai cu atacuri în forță, dintr-o bucată, și n-a reușit nimic. De partea cealaltă, **Edith Bucholz,** calmă, perfect lucidă și inspirată, a dirijat bine mingile în apărare și a atacat cu multă îndrăzneală. Rudnova, marea favorită, fiind învinsă, echipa sovietică a suferit, pur și simplu, un șoc, ceea ce a dus la timorarea Svetlanei Grinberg, intrată în concurs ca și sufocată de emoție și dezorientată în partida cu **Agnes Simon.** Aceasta din urmă a condus de la cap la cap, nelăsînd nici o speranță adversarei. Ea s-a impus prin lovituri ofensive, bine țintite. Partida de dublu s-a disputat sub impresia celor petrecute la „simpluri" și, ca atare, jucătoarele sovietice nu au putut reface handicapul psihologic. Aceasta este de fapt, în cîteva cuvinte, istoria finalei feminine la echipe, jucată în cea de a VI-a ediție a „europenelor" de tenis de masă.

La băieți, eroul întîlnirii decisive pentru titlul de campioană a continentului nostru (terminată după miezul nopții) a fost **Hans Alser, autor a 3 victorii,** completate cu **2 ale lui Kjell Johansson.** Alser a impresionat prin inteligența cu care a jucat, iar colegul său Johansson — cu care deține titlul mondial la dublu — prin regularitate și forța loviturilor. **Suedia cîștigă astfel pentru a 3-a oară consecutiv titlul de campioană a Europei,** iar formațiile sovietice (fete și băieți) au reeditat situația de acum doi ani, de la Londra i prezente în ambele finale, ele n-au cîștigat nici una.

Dintre celelalte participante, de mare viitor se anunță tînăra și redutabila formație feminină a Cehoslovaciei — **Luzova, Vostova, Karlikova.** Ar mai fi de menționat ascensiunea echipei masculine a Ungariei, ca și „căderea" în clasament a Cehoslovaciei și R.F.G., tot la băieți. Desigur, nici **comportarea sportivilor noștri n-a satisfăcut,** maniera lor de joc — mai ales a lui Giurgiucă — lăsînd de dorit. Păcat, și pentru el și pentru echipă. În ceea ce privește fetele, situația o considerăm și mai clară. Este de-a dreptul imposibil ca într-o competiție unde formula de disputare permite folosirea chiar și a 4 jucătoare să poți face față **doar cu una singură!** Subliniez — jucătoare, nu persoană fizică. Cu toate străduințele ei, **Maria Alexandru** nu a putut juca și pentru celelalte, adică Eleonora Mihalca și Viorica Ivan (ultima, ce-i drept, prezentînd circumstanțele lipsei de experiență). Să sperăm că ziua de pauză de duminică a folosit într-o oarecare măsură jucătorilor români, care ar putea să abordeze cu șanse mai bune **probele individuale, care încep luni,** deși vor avea de susținut și aici meciuri dificile.

Revenind la finala echipelor masculine să notăm rezultatele înregistrate în partida **SUEDIA — U.R.S.S. 5—3: Persson — Amelin** 1—2 (—19, 19, —18), **Johansson — Sarkojan** 2—0 (14, 10), **Alser — Gomoskov** 2—0 (15, 11), **Johansson — Amelin** 0—2 (—17, —16), **Persson — Gomoskov** 0—2 (—16, —17), **Alser — Sarkojan** 2—1 (—15, 15, 17), **Johansson — Gomoskov** 2—0 (13, 17). **Alser — Amelin** 2—0 (11, 14).

★

Sîmbătă a avut loc, la Lyon, o nouă **ședință a Comitetului Uniunii europene de tenis de masă.** Cu acest prilej **au fost hotărîte datele etapelor de disputare ale „Ligii europene",** competiție aflată la a II-a ediție. Vor participa U.R.S.S. (cîștigătoarea primei ediții), Cehoslovacia, Anglia, Ungaria, R.F.G. și — pentru prima oară — România și Suedia. Sînt probabile participările Olandei și Austriei. **Prima etapă** — la **29 sept.,** a.c., **ultima** — la **16 aprilie 1969.** De asemenea, **a fost stabilit calendarul federațiilor de specialitate, care vor organiza C.E.** în următorii 10 ani: 1970 — Moscova, 1972 — Olanda, 1974 — Iugoslavia, 1976 — R.D.G. și 1978 — Ungaria.

ION OCHSENFELD transmite din Donaueschingen:

Echipa Ungariei pe locul I în „Cupa Dunării" la haltere

- **Două noi recorduri ale României (autori M. Cristea și Gh. Mincu)**
- **În clasamentul pe echipe, România pe locul VI!**
- **În 1969 „Cupa Dunării" la București**

După succesul repurtat de Fiți Balaș la categoria ușoară, în cursul zilei de sîmbătă au urmat dispute dîrze la categoriile semimijlocie, mijlocie și semigrea. Din păcate, sportivii noștri nu s-au numărat printre cei care au luptat pentru primele locuri. Tînărul Ion Schmidt a ocupat doar locul șase la cat. semimijlocie, iar S. Herghelegiu s-a clasat al cincilea la „semigrea". M. Cristea a evoluat destul de bine la cat. mijlocie (cu rezultatul de 417,5 kg la cele trei stiluri el a stabilit un nou record republican) și cu puțin noroc ar fi putut urca pe podium, dar a fost ceva mai greu decît concurentul bulgar cu care a fost la egalitate. Dintre ceilalți participanți, menționăm victoriile clare realizate de campionul olimpic Zdrazila, de campionul mondial Geza Toth precum și de cunoscutul halterofil maghiar Karoly Bakos. Iată de altfel rezultatele tehnice înregistrate sîmbătă: **cat. semimijlocie:** K. Bakos (Ungaria) 432,5 kg. M. Kolarik (Cehoslovacia) 417,5 kg, A. Huser (R.F.G.) 400 kg... I. Schmidt (România) 355 kg; **cat. mijlocie:** H. Zdrazila (Cehoslovacia) 440 kg, R. Aschenbrenner (Austria) 430 kg, M. Valcev (Bulgaria) 417,5 kg, M. Cristea (România) 417,5 kg; **cat. semigrea:** Geza Toth (Ungaria) 462,5 kg, S. Pencev (Bulgaria) 457 kg, W. Müller (R.F.G.) 452,5 kg... F. Herghelegiu (România) 420 kg.

Duminică, în fața unei asistențe record, venită mai ales să-l vadă la lucru pe tînărul de 17 ani R. Mang, marea speranță a sportului halterelor din R.F. a Germaniei, s-au desfășurat întrecerile din cadrul ultimei categorii, cea a „greilor". La cîntar, cel mai „solid" a fost reprezentantul nostru, Gh. Mincu (131 kg), urmat de bulgarul Atanasov (121 kg) și Mang (112 kg). La stilul împins, cel mai bun rezultat l-a obținut bulgarul Atanasov (175 kg), iar pe locul doi — halterofilul român (170 kg). Mang și cehoslovacul Lexa au obținut amîndoi 165 kg. Tînărul halterofil vest-german și-a dezvăluit adevăratele sale calități, la „smuls", ridicînd 145 kg și trecînd astfel pe primul loc în clasament (să amintim că în afară de concurs, din a patra încercare, Mang a obținut la acest procedeu 150,5 kg — nou record mondial de juniori). O luptă cu adevărat dramatică s-a desfășurat la ultimul procedeu, „aruncat". Bulgarul Atanasov a fost la un pas de a ieși din concurs, reușind să ridice bara de 180 kg abia din ultima încercare. Realizînd aceeași performanță, Mang s-a clasat pe primul loc. Cehoslovacul Lexa obține un rezultat de 172,5 kg. Pentru a-l fi depășit pe acesta, reprezentantul nostru ar fi trebuit să obțină la ultimul procedeu 180 kg. Încercările lui Mincu la 170 și 175 kg au fost reușite, dar la 180 kg el a ratat toate cele trei încercări, situîndu-se pe locul IV la această categorie. Iată clasamentul final: R. Mang (R.F.G.) 490 kg, I. Atanasov (Bulgaria) 480 kg, O. Lexa (Cehoslovacia) 472,5 kg, Gh. Mincu (România) 470 kg (170, 125, 175).

Astfel, prima manșă a celei de a doua ediții a „Cupei Dunării" la haltere s-a încheiat cu următorul clasament pe echipe: 1. Ungaria 38 p, 2. Cehoslovacia 34 p, 3. R.F. a Germaniei 32 p, 4. Bulgaria 29 p, 5. Austria 25 p, 6. România 24 p, 7. Iugoslavia 14 p.

La festivitatea de închidere desfășurată duminică la prînz în sala care a găzduit concursul, președintele Federației de atletică grea din R.F. a Germaniei, domnul Walter Lippold, a spus între altele: **„Mulțumim gazdelor de la Donaueschingen și sperăm să ne vedem din nou cu toții anul viitor, la București, la a doua manșă a acestei tradiționale întreceri de haltere".**

FOTBAL PE GLOB

Manchester United a învins cu 1—0 pe Sheffield United, în etapa de sîmbătă a campionatului de fotbal al Angliei. Burnley a întrecut cu 4—0 pe Stoke City. Alte rezultate mai importante: Everton — Chelsea 2—1; Sunderland — Arsenal 2—0; West Ham United — Liverpool 1—0; Wolverhampton — Manchester City 0—0.

Manchester United totalizează acum 54 de puncte, fiind urmată în clasament de Leeds cu 53 puncte (un joc mai puțin) și Manchester City 50 puncte.

După 21 de etape în campionatul de fotbal al Austriei conduce echipa Rapid Viena cu 35 de puncte, urmată de Austria Viena — 32 puncte, Wacker Innsbruck 30 puncte, Sport Club 25 puncte, AK Graz 22 puncte etc. Rezultate din etapa a 21-a: Vienna — Austria Viena 3—1; Rapid Viena — AK Graz 3—1; Wacker — ASK Linz 1—1; Austria Klagenfurt — Admira Energia 3—1.

A continuat campionatul de fotbal al R.F. a Germaniei. Iată cîteva din principalele rezultate înregistrate: F.C. Köln — Eintracht Frankfurt 5—1; 1860 München — Karlsruhe 3—0; Stuttgart VFB — Bayern München 3—0; Schalke 04 — Borussia Dortmund 1—0; F.C. Nürnberg — MSV Duisburg 4—1.

În clasament conduce F.C. Nürnberg cu 41 puncte, urmată de Borussia Moenchengladbach cu 37 puncte și Werden Bremen cu 36 puncte.

Fază din meciul Rapid — G.A.K., programat sîmbătă în campionatul de fotbal austriac

Într-un meci restanță din campionatul unional de fotbal, Torpedo Moscova a învins cu scorul de 1—0 (1—0) pe Neftianik Baku.

În clasament, după patru etape, pe primul loc se află formația Torpedo Moscova cu 6 puncte, urmată de Neftianik Baku și Dinamo Kiev cu cîte 5 puncte.

Într-un meci de fotbal contînd pentru eliminatoriile turneului olimpic de fotbal la Lagos, Nigeria a învins cu scorul de 3—1 echipa Etiopiei.

ION ȚIRIAC A CUCERIT DOUĂ VICTORII LA PALERMO

PALERMO, 21 (prin telefon). **Duminică la prînz s-au încheiat aici întrecerile de tenis la care au participat renumiți jucători din Australia, America de Nord și Europa. Specialiștii care au urmărit dîrzele dispute ale jucătorilor au fost unanimi în aprecierea că performanța cea mai remarcabilă a fost realizată de românul Ion Țiriac, prezent în trei finale, din care a cîștigat două! Victoria la simplu masculin este comentată pe larg, Țiriac dispunînd în patru seturi de unul din cei mai buni tenismani americani la această oră, Riessen. Să amintim că în semifinale jucătorul român îl întrecuse pe australianul Crealy (6—3, 6—4), iar Riessen pe Pietrangeli (6—2, 6—3). Finala a oferit un joc deosebit de spectaculos, în care superioritatea lui Țiriac a fost evidentă. În setul al doilea americanul nu a putut face pur și simplu nimic, fiind nevoit să cedeze „la zero". Iată, de altfel, evoluția scorului în finala de simplu masculin: Țiriac — Riessen 8—6, 6—0, 1—6, 6—4. Cea de a doua victorie a tenismanului român a fost realizată la dublu mixt. Cuplul Țiriac — Gurlay a cîștigat finala de dublu mixt, întrecînd cu 8—6, 6—4 perechea Cornejo — Caceres. După cum se știe, Țiriac și Năstase s-au calificat în finala de dublu masculin. După o luptă dramatică, prelungită de-a lungul a cinci seturi, tenismanii români au fost nevoiți să cedeze în fața adversarilor lor, Pietrangeli și Mulligan: 6—3, 3—6, 6—3, 3—6, 1—6.**

În cursul dimineții de marți, Țiriac și Năstase se îndreaptă cu avionul spre București, unde îi așteaptă la finele săptămînii un dificil meci oficial, confruntarea cu echipa Danemarcei din cadrul „Cupei Davis".

Nou record european de natație

Un alt record european a fost corectat în cadrul competiției internaționale de natație pentru trofeul celor 6 națiuni, care se dispută la Stockholm. În proba de ștafetă 4x100 m mixt, echipa feminină a Olandei (în foto) a fost cronometrată în 4:35,5. Echipa a avut în componență pe Kok, Butter, Liemolt și Bos. De remarcat că Ada Kok a parcurs în această ștafetă distanță de 100 m fluture în 1:04,7. Cursa masculină de 100 m liber a revenit lui Mc Gregor (Anglia) în 53,7. Bob Schoutsen (Olanda) a cîștigat proba de 200 m spate în 2:12,0.

Popicarii români învingători și la München

Duminică la München a avut loc întîlnirea internațională de popice dintre selecționatele București și Bavariei. Atît la băieți, cît și la fete, sportivii români au ieșit învingători: 5 303 p.d. — 5 187 (B) și 2 533 p.d. — 2 318 p.d. (F.).

Turneul preolimpic de lupte din Bulgaria

SEVLIEVO, *21 (prin telefon).* Timp de trei zile aproape 200 de luptători, din 14 țări, și-au disputat întîietatea în cadrul *„Memorialului Kolov și Petrov"* ce s-a desfășurat în localitate. Luptătorii români care au participat la întrecerile de greco-romane au avut o comportare mai bună decît colegii lor de la libere, patru dintre ei reușind să se claseze printre primii cinci pe categorii. Ei au avut de înfruntat o serie de luptători valoroși, clasați pe primele locuri la europene și mondiale, ca de exemplu, I. Alionescu, care a făcut meci egal cu Varga (Ungaria) și Gh. Berceanu, care l-a învins la punote pe Alker (Ungaria), locul II la G.M. din 1967.

Iată locurile ocupate de români: *Gh. Berceanu* (52 kg) IV, *I. Alionescu* (57 kg) II, *I. Gabor* (70 kg) V, *N. Neguț* (87 kg) III. Cîștigătorii categoriilor: *Kirov* (Bulgaria), *Varga* (Ungaria), *Gheorghiev* (U.R.S.S.), *Pohl* (R.D.G.), *Zarev* (Bulgaria), *Krumov* (Bulgaria), *Orlovski* (Polonia), *Donev* (Bulgaria). Dintre sportivii români care s-au întrecut la libere doar doi s-au clasat pe locuri fruntașe: *P. Poalelungi* (locul IV la categ. 70 kg) și *Șt. Stingu* (locul IV la cat. grea). Cîștigătorii (în ordinea categoriilor): *Nauri* (Iran), *Batrikov* (Bulgaria), *Todorov* (Bulgaria), *Sereter* (R. P. Mongolă), *Iakupi* (Iran), *Kartev* (Bulgaria), *Mustafov* (Bulgaria) și *Guraliev* (Bulgaria).

Cursa ciclistă „FLECHE VALONNE"

Cursa ciclistă „Fleche Valonne", disputată ieri pe ruta Liége — Charleroi (222 km), a fost cîștigată la sprint de rutierul belgian Rik Van Looy, care a sosit cu un avans de 250 m în fața plutonului, împreună cu francezul Samyn.

O frumoasă victorie a floretiștilor noștri

România — R. F. a Germaniei 9-7

LUDWIGSHAFFEN, 21 **(prin telefon).** În localitate a avut loc un meci amical de floretă bărbați între reprezentativele României și Republicii Federale a Germaniei. O sală arhiplină a ținut să asiste la această întîlnire și să aplaude, în final, o frumoasă și meritată victorie a floretiștilor noștri, care au prezentat „4"-ul de la Montreal, cîștigător al titlului de campioană mondială.

Inițial, victoria se părea că va surîde scrimerilor țării gazdă, care au condus cu 3—1, 5—3, și 7—5. Abia în manșa a 4-a, trăgătorii români au forțat victoria pe care au și realizat-o la un scor destul de concludent: 9—7.

Cei mai activi floretiști din echipa României au fost **Drimbă** și **Țiu,** care au obținut cîte 3 victorii. **Falb,** într-o puternică revenire de formă, a realizat două victorii iar **Mureșanu** una. Din echipa R.F.G. s-a impus **Welhmann,** cu 3 victorii. Ceilalți trăgători ai echipei au fost **Teuerkaupf** (2), **Brecht** (1) și **Wessel** (1).

Turneul individual de la **Bad Dürkheim** (150 de concurenți) a fost cîștigat de **Teuerkaupf. Drîmbă** a ocupat locul 3, iar **Falb** locul 6.

HEIDENHEIM, 21 **(prin telefon).** Peste 300 de scrimeri au luat startul în concursul internațional de spadă care a urmat întrecerilor pentru „Cupa campionilor europeni". În rîndul acestora s-au aflat și patru spadasini români, **Ștefan Moldanschi, Iosif Sepeșiu** și frații **Alexandru** și **Nicolae Istrate.**

Cel mai bine dintre ei s-a comportat Moldanschi. După ce a trecut, neînvins, de asalturile din turul I din serii, apoi de cele din turul II, trăgătorul român a intrat în eliminări directe. În primul tur el l-a întîlnit pe cunoscutul spadasin din R.F.G., Gneier, de care a dispus cu 10—9. Apoi, în turul al doilea din eliminările directe, Moldanschi a tras cu italianul **Albanessi,** pe care l-a întrecut cu 10—6. În ultimul asalt din eliminări, concurentul nostru l-a avut adversar pe suedezul **Larsson.** După o luptă epuizantă, desfășurată pînă la limita timpului regulamentar, Larsson a reușit să cîștige cu 10—9.

Sepeșiu a trecut de turul I din serii, iar în turul al II-lea a realizat, printre altele, o frumoasă victorie la ungurul **Kulcsar.** El nu s-a putut, însă, califica avînd o situație slabă la tușe.

N. Istrate, cu o singură victorie în turul II din serii, avea să fie eliminat. La fel și Al. Istrate, care, după o comportare bună în turul I, n-a mai reușit să se... repete în continuare.

În finala probei s-au calificat spadasinii sovietici **Rassolko** și **Smoliakov,** austriacul **Losert** și elvețianul **Strikker.**

Georges Mauduit — din nou învingător

Pe pîrtiile din apropierea vîrfului Mosses se desfășoară un concurs internațional de schi. Proba de slalom uriaș a revenit francezului Georges Mauduit cu timpul de 1:54,78/100. (Pîrtia a măsurat 1 800 m, 400 m diferență de nivel, 55 porți). La feminin, pe un traseu în lungime de 1 400 m — 350 — 43 porți, victoria a fost repurtată de Fernande Bochatay (Elveția) în 1:37,12.

„Cupa Martini" la scrimă

La New York a început tradiționala competiției internanală de scrimă pentru „Cupa Martini". Proba de floretă a revenit polonezului Adam Lichewski, care în finală l-a învins cu 5—0 și 5—1 pe americanul Jeffrey Checkes. În semifinale, Lichewski îl eliminase cu 5—3, 4—5, 5—2 pe francezul Noel.

PE SCURT

CU PRILEJUL unui concurs de natație desfășurat într-un bazin acoperit din Moscova (25 m), au fost înregistrate două performanțe valoroase. Astfel, Ilicev a parcurs 100 m liber în 52,4, iar Belitz-Geiman a fost cronometrat pe 400 m liber în 4:07,1.

ÎN APROPIERE de localitatea Adenau s-a disputat competiția internațională de motociclism pentru premiul „Nuerburgring". Alergătorul englez Phil Read a cîștigat detașat trofeul pus în joc El a pilotat o motocicletă „Yamaha", desfășurînd o viteză de 136,400 km la oră.

ÎN ZIUA A PATRA a turneului internațional de volei masculin de la Augsburg, s-au înregistrat următoarele rezultate: Italia — Turcia 3—1 (10—15, 15—6, 15—11, 15—12); Belgia — Finlanda 3—2 (15—9, 9—15, 20—18, 9—15, 15—12); Olanda—R.F. a Germaniei 3—0 (15—10, 15—11, 15—8).

În meciul de tenis România — U.R.S.S. (tineret)

Victorie la băieți cu 3-2

GALAȚI, 21 **(prin telefon).** Duminică, cea de a doua zi și ultima a întîlnirii de tenis dintre reprezentativele de tineret ale României și U.R.S.S. a fost deschisă de un meci demonstrativ între Hărădău (R) și Kazakevici (U.R.S.S.) Deși a cîștigat primul set cu 6—3, jucătorul nostru nu a reușit să se impună și în următoarele, pe care le-a pierdut cu 3—6, 2—6.

După cum se știe **în meciul masculin,** care a constituit și o „repetiție" în vederea „Cupei Galea", România, conducea cu 2—0 în fața reprezentativei U.R.S.S. În continuare, spectatorii aflați pe moderna bază de tenis din parcul orașului au putut aplauda o a trei victorie românească, cea a lui **Ion Santei** la **Vladimir Korotkov: 6—2, 0—6, 9—7.** Santei a dat dovadă de multă mobilitate, a avut o viteză superioară în acțiuni, depășindu-și adversarul și sub aspect tactic (mai cu seamă în final). În schimb, **Viorel Marcu** nu a putut să-l întreacă pe **Anatoli Volkov,** la care a pierdut cu **6—2, 3—6, 3—6.** Învingătorul și-a surprins adversarul la fileu și a fost mult mai energic în acțiuni. În sfîrșit, la capătul unui meci foarte spectaculos, perechea **Korotkov, Volkov** s-a impus cu **6—4, 11—9, 6—4** (datorită omogenității) în fața cuplului Santei, Marcu. Astfel, **echipa României învinge** pe cea a U.R.S.S. cu scorul de **3—2.**

Partida dintre **reprezentativele feminine** s-a încheiat cu succesul categoric al formației sovietice, deși pe parcursul întrecerilor româncele au jucat deseori de la egal la egal cu adversarele lor: U.R.S.S. — România 5—0: **Rezultatele de duminică: E. Izopaitis — A. Cîrnaru 1—6, 6—3, 8—6; O. Morozova — A. Kun 7—5, 6—3; Morozova, Izopaitis—Kun, Cîrnaru 6—4, 7—5.** De luni încep întrecerile din cadrul unui turneu individual.

S. CONSTANTINESCU
coresp. principal

Th. Ghițescu a luat un start bun la Bognor Regis

La Bognor Regis a început tradiționalul turneu internațional masculin de șah. În prima rundă, reprezentantul României, Th. Ghițescu, a cîștigat în fața lui Boyd. Alte rezultate mai importante: Karaklajici (Iugoslavia) — Collier (Anglia) 1—0; Doda (Polonia) — Burton (Anglia) 1—0; Cock (Anglia) a întrerupt cu Kurica (Iugoslavia); Veauce (Anglia) — Brown (S.U.A.) 1—0.

UN ALT ATLET A ALERGAT 100 m ÎN 10 SECUNDE!

Charlie Greene, al 8-lea corecordman mondial

NEW YORK 21 **(Agerpres).** — Sprinterul negru Charlie Greene (S.U.A.) a egalat recordul mondial în proba de 100 m plat în cadrul concursului atletic disputat în aer liber la Lawrence (Kansas). El a parcurs distanța în 10 sec. Greene este al optulea atlet din lume care reușește să parcurgă — oficial — această distanță în 10 sec. După cursă, el a declarat că nu a forțat în prima parte a probei. **„Dacă forțam, a continuat el, poate corectam recordul mondial. Intenționez să evoluez la adevărata mea valoare la J.O., unde sper să cîștig două medalii de aur".**

În cadrul aceluiași concurs, Ralph Boston a obținut la „lungime" 8,15 m iar Randy Matson a aruncat greutatea la 20,70 m. Jim Ryun a cîștigat proba de 1 500 m plat în 3:44,8.

★

Două performanțe valoroase au fost înregistrate în concursul internațional feminin de atletism desfășurat la Ciudad de Mexico. Atleta Leisel Westerman (R.F.G.) a aruncat discul la 57,69 m, iar sprintera americană Wyoma Tyus a fost cronometrată pe 100 m plat cu timpul de 11,4 (Ea este corecordmană a lumii cu rezultatul de 11,1).

★

Cu prilejul unui concurs de atletism desfășurat la Darmstadt, Hanno Struse a stabilit un nou record al R.F. a Germaniei la aruncarea suliței cu o performanță de 83,49 m. Vechiul record era de 82,48 m și aparținea lui Rolf Herings. Pe locul doi s-a clasat Harry Abraham cu 80,19 m.

Tiparul: I. P. „Informația", str. Brezoianu 23—25.

40...5

Redacția și administrația: str. Vasile Conta nr. 16, tel. 11.10.05, interurban 72 și 286. Telex: sportrom buc. 180.

PROLETARI DIN TOATE ȚĂRILE, UNIȚI-VĂ!

sportul

4 pagini 30 bani

Anul XXIV Nr. 162 (5596)

Marți 23 aprilie 1968

ZIAR AL CONSILIULUI NAȚIONAL PENTRU EDUCAȚIE FIZICĂ ȘI SPORT

DESCHIDEREA LUCRĂRILOR PLENAREI COMITETULUI CENTRAL AL PARTIDULUI COMUNIST ROMÂN

În ziua de 22 aprilie a.c. au început lucrările Plenarei Comitetului Central al Partidului Comunist Român.

La ordinea de zi a plenarei se află următoarele probleme:

1. Dezvoltarea învățămîntului de cultură generală, profesional, tehnic și superior în Republica Socialistă România.

2. Cu privire la compoziția partidului, la întărirea continuă a rîndurilor sale și intensificarea activității de educare a comuniștilor.

3. Activitatea organelor și organizațiilor de partid, de stat și obștești privind examinarea și rezolvarea scrisorilor, sesizărilor și cererilor oamenilor muncii.

4. Cu privire la pregătirea de luptă și politică a forțelor armate ale Republicii Socialiste România și la înzestrarea lor cu armament și tehnică militară.

5. Unele probleme actuale ale activității internaționale a Partidului Comunist Român.

6. În legătură cu reabilitarea unor activiști de partid.

La lucrările plenarei participă, ca invitați, șefi ai secțiilor C.C. al P.C.R., primi-secretari ai comitetelor județene de partid, miniștri, conducători ai instituțiilor centrale de stat și ai organizațiilor obștești, redactori șefi ai ziarelor centrale.

DIN CRONICA UNEI TRADIȚII RELUATE...

Din microcronicile apărute ieri, v-am rămas dator cu o serie de explicații și completări, ba chiar cu o ... „mea culpa".

Înainte de toate „filmul", de-a dreptul superb, al ultimelor trei goluri marcate de „puștii" lui Ozon: min. 34: Țepeluș deschide în diagonală pe Deacu, care sprintează lung, pe vreo 20 de metri și de lîngă linia de fund „scoate" balonul spre careu. Venit din urmă, Năstase, cu stîngul, „catapultează" mingea direct la vinclu. Este 3—0! Nu trec decît trei minute și cursa lui Deacu se repetă. Finalul însă este altul: centrarea depășește întregul buchet de jucători masați în careu, portarul clujean, într-un temerar salt, ratează intercepția și, cînd se părea că vom asista la un simplu aut de poartă, Batacliu plonjează fulgerător și, cu capul, trimite mingea în gol. Și, pentru respectarea regulei, ultimul gol al meciului „cade" după alte trei minute: Năstase driblează doi apărători, șutează de la 12 metri, Almaș respinge cu pumnii și Trandafilos, aflat în apropierea fazei, „se întinde" și expediază un volé la păianjen.

Premiatul nostru

Ieri, s-a prezentat la redacție elevul Marian Pastia din clasa a V-a C a Liceului nr. 36. Ne-a spus că el este cel din imaginea apărută în ziarul „Sportul" de luni, fotoreporterul nostru T. Roibu a confirmat, și... Cîștigător al premiului special „SPORTUL" — elevul MARIAN PASTIA!

Mă uit în stînga. Pe bancă, fostul internațional Titus Ozon, astăzi „dădaca" școlarilor bucureșteni privește parcă dincolo de gozon, peste briul de piatră al „Republicii" ... Omul care de atîtea ori a făcut ca inima stadioanelor să bată măcar cu o pulsație în plus, este vădit impresionat.

● *Și acum, „mea culpa": în formația elevilor publicată în ziarul de luni am omis numele unui jucător, introdus spre sfîrșitul partidei, dar care nu s-a lăsat mai prejos decît „guliverii" dimprejur făcînd deliciul galeriei. Este vorba de micuța extremă Tudorică Mihai, care nu măsoară decît vreun metru și treizeci... A fost Tudorică sarea și piperul finalului de meci și, dedicîndu-i cîteva rînduri, sper să uite de „ofensa" făcută. Nu-i așa, că nu mai ești supărat Tudorică?*

● *La sfîrșitul meciului, în uralele galeriei, formațiile se aranjează la centrul terenului, à la Benfica. 10—15*

Ov. IOANIȚOAIA

(Continuare în pag. a 3-a)

Citiți la rubrica de fotbal comentariul: PE FUNDALUL ETAPEI A XX-A

Ileana Silai

„ANTRACTE" DE LA MECIURILE DE FOTBAL ȘCOLARE DE DUMINICĂ, DE PE STADIONUL REPUBLICII: 1. Atacantul bucureștean Batacliu, care a perforat de 2 ori poarta colegilor clujeni, este declarat jucătorul nr. 1 al „deschiderii". Zîmbește fericit: are o pereche de ghete „Adidas". Ca ale lui „nea" Ion Pîrcălab... 2. Pînă prin 1920, tragerea frînghiei a fost o probă olimpică... și, după cum se vede, ea nu a fost uitată cu totul...

Foto: T. ROIBU

1

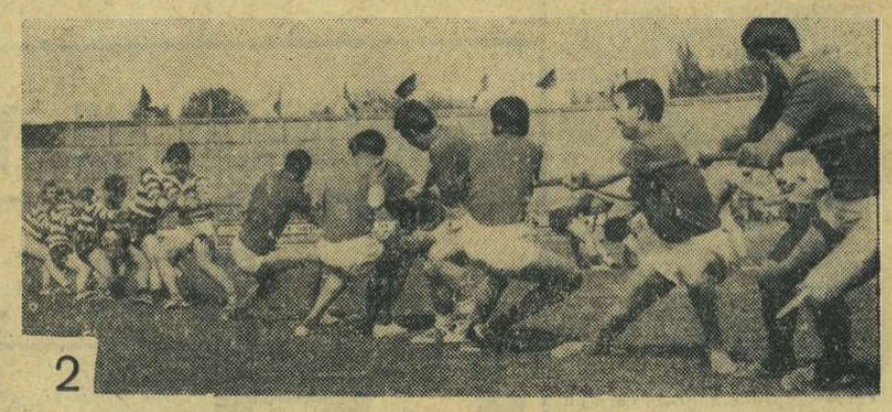

2

ILEANA SILAI — recordmană europeană la 600 m

În cadrul unui concurs atletic între echipele C.S.M. Cluj și Baia Mare, desfășurat pe stadionul orășenesc din Cluj, atleta **ILEANA SILAI a încheiat cursa de 600 m în 1:30,8, timp care reprezintă un NOU RECORD EUROPEAN** pe această distanță. Performanța care a figurat pînă acum pe tabelul recordurilor continentului era de 1:31,4 și aparținea din anul 1957 alergătoarei sovietice, Polina Solopova. Ne folosim de acest prilej pentru a arăta că recordul lumii este de 1:29,2 și este deținut de semifondista australiană Dixie Willis — 1962.

Performanța atletei clujene, elevă a antrenorului **Gh. Biro**, este excelentă și anticipează cifre valoroase pe clasica distanță a celor două ture de stadion, cea care figurează pe programul concursurilor olimpice de la Ciudad de Mexico. Pregătindu-se, în continuare, cu aceeași rîvnă, cu aceeași pasiune, sîntem convinși că Ileana Silai va fi îndreptățită, prin rezultatele sale, să aspire la un loc în echipa olimpică de atletism a României.

● Alte cîteva rezultate, transmise de corespondentul nostru **A. Palade-Ursu**: 400 m b: C. Antal 50,4, Fr. Gedeon 50,5; 5 000 m: I. Căpraru 14:39,4 — record județean; femei: 500 m: Ileana Silai 1:14,5.

● A XXIII-a ediție a competiției de marș, Circuitul

(Continuare în pag. a 3-a)

„Participarea Republicii Sud-Africane la J.O. nu ar fi oportună și rațională"

UNANIMITATE ÎN BIROUL EXECUTIV C.I.O.

LAUSANNE, 22 (Agerpres). Comitetul Executiv al C.I.O., întrunit la Chateau de Vidy, lîngă Lausanne, a reexaminat participarea Republicii Sud-Africane la Jocurile Olimpice de la Ciudad de Mexico. După lungi discuții, s-a adoptat hotărîrea de a se trimite tuturor membrilor C.I.O. o telegramă prin care se recomandă anularea invitației făcute Republicii Sud-Africane de a lua parte la Jocurile Olimpice.

În telegramă se spune: „Avînd în vedere informațiile primite de Comitetul Executiv, părerea unanimă este că participarea unei echipe a Republicii Sud-Africane la cea de-a 19-a ediție a Jocurilor Olimpice nu ar fi oportună și rațională. În consecință, Comitetul Executiv recomandă ca dv. să aprobați propunerea unanimă de a se renunța la invitația făcută".

★

CIUDAD DE MEXICO, 22 (Agerpres). — Hotărîrea luată de Comitetul executiv al C.I.O. la Lausanne a fost primită cu vie satisfacție în Mexic. Într-un comunicat oficial al Comitetului de organizare a celei de-a 19-a ediții a Jocurilor Olimpice de vară, se subliniază: „Cu aprobarea unanimă a Comitetului Executiv al C.I.O., țara noastră cîștigă o nouă bătălie pentru drepturile umane în sport". Comunicatul arată că poziția intransigentă adoptată de Mexic, poziție bazată pe respectul absolut al angajamentelor sale internaționale și al normelor fundamentale ale mișcării olimpice, a avut un rol important în rezultatul deliberărilor Comitetului Executiv. Membrii comitetului au înțeles că menținerea rezoluției de la Grenoble, prin care se admitea participarea Republicii Sud-Africane (exclusă din C.I.O. pentru politica sa de apartheid) ar fi cauzat mari prejudicii mișcării Olimpice.

LAUSANNE, 22 (Agerpres). — Reprezentantul Mexicului în Comitetul Executiv, generalul Clark Flores, a declarat că țara sa va primi această hotărîre cu voința fermă de a realiza un grandios festival al tineretului sportiv.

Secretarul general al Confederației sportului african, Jean Claude Ganga, aflînd de rezultatul ședinței de la Lausanne, a spus: „Protestul nostru față de admiterea la J.O. a Republicii Sud-Africane nu a fost inutil. Așteptăm acum noul vot al C.I.O. înainte de a ne pronunța că problema a fost complet rezolvată".

Comentatorii relevă faptul că hotărîrea Comitetului Executiv a fost luată în unanimitate, trăgînd de aici concluzia că o parte din membrii comitetului, la interval de două luni, au revenit asupra votului lor de la Grenoble, vot care amenința cu o sciziune în mișcarea olimpică. Mulți au considerat că C.I.O. în ansamblul său a procedat cu prea multă ușurință în votul de la Grenoble. În ceea ce privește noul vot prin corespondență, rezultatul său are toate șansele să fie cel al rațiunii și al triumfului ideilor olimpice.

Stadionul Tineretului — gazdă neglijentă pentru rugbyști

La stadionul Tineretului din Capitală se înregistrează, încă din toamnă, o situație gravă, de netolerat: cele două terenuri rezervate jocurilor de rugby sînt literalmente în paragină. Gazonul n-a mai fost reîmprospătat de luni de zile, motiv pentru care prezintă serioase degradări. Acest fapt influențează buna desfășurare a jocurilor, pune chiar în primejdie integritatea corporală a sportivilor.

Ceva mai mult încă, administrația stadionului nu are în vedere nici măcar obligația elementară de a uda la intervale de timp corespunzătoare cele două terenuri despre care am amintit. Urmarea: în timpul meciurilor, jucătorii plutesc în adevărați nori de praf, aidoma unor eroi ai filmelor din Far-West...

De subliniat că în repetate rînduri comisia de rugby a Consiliului municipal pentru educație fizică și sport a sesizat administrația acestui stadion, insistînd să se facă ordine într-o asemenea treabă deloc de neglijat. Dar, cu toate insistențele depuse, lucrurile se prezintă în continuare, așa cum arătam mai sus.

Cum explică administrația stadionului Tineretului această neglijență crasă? Prin a-

(Continuare în pag. a 3-a)

A DOUA PARTIDA CIȘTIGATĂ DE GHIȚESCU LA BOGNOR REGIS

LONDRA, 22. — În runda a doua a turneului de șah „Churchill Memorial" de la Bognor Regis, maestrul român Theodor Ghițescu l-a învins (jucînd cu piesele negre), în 32 de mutări, pe englezul Love. Alte rezultate: Kurajica — Congdon (Anglia) 1—0; Aavelaid (Australia) — Lea (Anglia) ½—½; Browne (S.U.A.) — Ballard (Anglia) 1—0; Akvist (Suedia) — McKay (Anglia) ½—½. În clasament conduc Ghițescu și Kurajica cu cîte 2 puncte. Turneul se desfășoară după sistemul elvețian.

VOLEIBALISTELE DE LA T.S.K.A. MOSCOVA SOSESC AZI ÎN CAPITALA

Astăzi, la amiază, va ateriza pe aeroportul Băneasa avionul cu care sosește echipa feminină de volei **T.S.K.A. Moscova.** Campioana U.R.S.S. va întîlni joi, la ora 18, în sala Dinamo, pe campioana țării noastre, **Dinamo București**, în partida retur din cadrul semifinalei Cupei campionilor europeni.

VINERI, MECIUL FEMININ DE BASCHET SELECȚIONATA DIVIZIONARĂ — LOKOMOTIV SOFIA

Vineri, la ora 18, sala Floreasca va găzdui întîlnirea internațională feminină de baschet dintre **Selecționata divizionară a țării noastre** și valoroasa echipă bulgară **Lokomotiv Sofia.**

LECTORAT PRACTIC DE RUGBY

Astăzi, la ora 17,30 pe terenul Parcul Copilului va avea loc lectoratul practic organizat de C.M.E.F.S. cu tema **„Metodica învățării** și însușirii corecte a „loose - maul"-ului.

24 ore

Participarea antrenorilor bucureșteni este obligatorie.

Fază din partida Horvath Ludovic (Crișul Oradea)—Gheorghe Racoviță (Nicolina Iași). Învingător la puncte Horvath

Foto: F. Brandrup

FINALELE CAMPIONATULUI REPUBLICAN DE JUNIORI LA BOX

Aseară, în sala Floreasca, s-a desfășurat prima gală din cadrul finalelor campionatului republican individual de juniori. Rezultate: C. Iancu b. p. C. Ioniță, V. Pintilie p.p. I. Adam, I. Hercz b.p. M. Ilie, L. Horvath b.p. Gh. Racoviță, A. Moraru b.p. Gh. Cichină, T. Purtan p.p. A. Memet, Gh. Gheorghe p.p. E. Gorea, C. Hoduț b. ab. III Șt. Călin, S. Guliman b.p. L. Sirotenco, D. Pop p. ab. I Z. Stroe, I. Fuicu b.p. T. Cebotaru, F. Oprea b.p. D. Solomon, A. Ceikovschi p.p. I. Gîrdea, M. Roșoagă p.p. Fl. Costinescu, A. Dinu b. p. Șt. Niculescu, P. Preoteasa b. K.O. II I. Chifu, Al. Coroianu b. ab. II I. Mocanu, V. Chioreanu b.p. D. Mihăilescu. Astăzi, de la ora 17, are loc gala a doua, tot în sala Floreasca.

Descîntec împotriva fantomei imoralității

Există anumite fapte incompatibile cu legile moralei în general și cu spiritul sportului, despre care pare hazardat să vorbești după unii: „pînă n-ai date concrete". În perimetrul sportului, legile sînt mai mult nescrise și păzite printr-un consens al conștiințelor, sportul însuși fiind un generator de morală. Tocmai la adăpostul acestei nobile tradiții încoltesc și se dezvoltă unele mentalități bolnave, favorizate de onestitatea și încrederea apriorică a celor mulți. Apucătura hîdă se strecoară și operează cu abilitate și prudență printre degetele nonșalantei, pe sub privirea pornirilor generoase, prin spatele atitudinii de stimă, care nici nu concepe existența duhului rău. Astfel, adăpostit și drapat, răul se simte bine. Conștiința sa (și răul are o conștiință), calculează calm și acționează, știindu-se supravegheat lax sau deloc, în lipsa unui aparat specializat și preocupat pentru detectarea sa. Doar o gafă l-ar putea descoperi, sancționa și pierde, or, călcatul în strîchini poate fi ușor evitat, de către cei ce se îndeletnicesc cu răul. Iată explicația penuriei de date concrete, întîlnită atunci, cînd vrei să întocmești fișa de identitate a răului. Dar aceasta nu anulează dreptul de a-i semnala existența.

Se pare că în campionatele noastre, unele echipe nu-și apără șansele în mod corect, luptîndu-se cu tot potențialul lor și că, deci, unele rezultate sînt opera indulgenței, relațiilor de așa-zisă amiciție dintre unele echipe, sau dintre unii jucători, delăsării, interesului nemărturisit. Faptul, în sine, se cuvine blamat și dizolvat în oprobriu, chiar dacă s-ar petrece la nivelul celor mai neînsemnate echipe. Ceea ce determină acest semnal de atenție asupra probabilei sale existențe (pe lîngă farsa sportivă petrecută în anul 1963 între Prahova Ploiești, Carpați Sinaia și Progresul Brăila), este un element cu putere sugestivă. Îndată ce se apropie sfîrșitul campionatelor (cam în a doua parte a returului), în lumea fotbalului, printre antrenori, conducători, jucători, subiectul începe să circule ca o fantomă. Eventualitatea cîștigării campionatului sau șansele pentru evitarea retrogradării se discută în funcție de probabilitatea apariției fantomei: „X va da, duminica viitoare, un punct lui Y, pentru că și el i-a dat în 1965, cînd era la ananghie. Cei din orașul N vor da celor din V meciul de Cupă, în schimbul partidei din campionat", sau „sîntem obligați față de cei din O fiindcă ne-au dat (sau nu ne-au luat) un jucător". Altă formulă uzitată: „Aveți atîtea puncte, cît să nu retrogradați, dar nici la titlu nu puteți visa. Facem un meci nul și ce era al vostru în caz de victorie, nu se pierde, nimic nu se pierde" (aluzie vădită la legea lui Lavoisier).

Redînd cîteva dintre dialogurile tipice care circulă și amintind fumul bănuielilor care s-a lăsat peste desnodămîntul unor partide din divizia națională, în sezoanele trecute, vrem să dăm semnalmentele unui presupus strigoi imoral, furișat în cetatea sportului. Datoria de a păstra o deplină sănătate morală în acest perimetru cere să fie luat în serios și urmărit.

Romulus BALABAN

Voleibaliștii de la Steaua privesc optimiști meciul cu Spartak

În cadrul pregătirilor **Stelei** pentru returul întîlnirii cu **Spartak Brno**, din semifinala C.C.E. **(care va avea loc mîine, la ora 18,30, în sala Floreasca)**, campionii noștri s-au antrenat ieri, în sala Dinamo, în compania deținătorilor trofeului. **Dinamo**, a fost un bun partener de joc, dîndu-i echipei **Steaua** o replică viguroasă. Voleibaliștii de la **Steaua**, care au manifestat o mare poftă de joc, privesc cu încredere partida de mîine. Voleibaliștii cehoslovaci au sosit aseară în Capitală și azi, în cursul dimineții, vor face un antrenament de acomodare, în sala în care va avea loc partida.

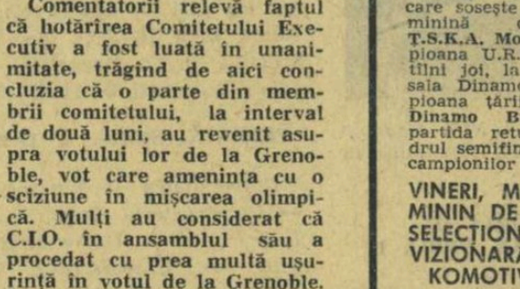

Ion Ardeleanu (în prim plan) conduce plutonul. El va lua startul în Cursa munților

Lotul de ciclism (tineret) pleacă la Roma

Astăzi pleacă la Roma lotul de tineret al României. Delegația, condusă de antrenorul **Nicolae Voicu**, este alcătuită din rutierii **Emil Rusu, Vasile Tudor, Constantin Grigore, Cristian Tudoran, Gh. Ciumeți, Dumitru Nemțeanu** și **Vasile Selejan.**

Tinerii noștri cicliști vor lua parte la tradiționala cursă dotată cu Cupa Eliberării — ce se desfășoară în împrejurimile Romei în ziua de 25 aprilie — și la o cursă organizată la Narni. După participarea la aceste două competiții, lotul de tineret al României va reveni în țară pentru a se alinia la startul „Cursei munților".

A IX-a ediție a Cursei munților

Clubul sportiv Dinamo — în colaborare cu **I. S. Loto-Pronosport** — organizează între 3 și 5 mai cea de a IX-a ediție a Cursei munților. Întrecerea are caracter internațional, la startul ei urmînd să se alinieze cicliști din Cehoslovacia **(Ruda Hvezda)**, R. D. Germană **(Dynamo Berlin)**, Uniunea Sovietică **(Dinamo Moscova)** și România. Din țara noastră vor participa cei mai buni alergători, membri ai loturilor naționale pentru „Cursa Păcii", „Tour de l'Avenir" și alte mari confruntări internaționale.

Itinerarul cursei este următorul:

ETAPA I — vineri 3 mai, start la ora 13,30 — Sinaia — Predeal — Brașov — Vlădeni — Sinaia (140 km);

ETAPA A II-a — sîmbătă 4 mai, start la ora 9,30 — Sinaia — Brașov — Sf. Gheorghe — Sinaia (140 km);

ETAPA A III-a — duminică 5 mai, start la ora 9,00 — Sinaia — Brașov — Bran — Moeciu de jos — Rîșnov — Pîrîul rece — Predeal — Sinaia (144 km).

O delegație a C.N.E.F.S. în R.S.F. Iugoslavia

Luni seara, a plecat la Belgrad o delegație a Consiliului Național pentru Educație Fizică și Sport, condusă de tov. Anghel Alexe, președintele C.N.E.F.S., care la invitația Uniunii Federațiilor de Cultură Fizică din R.S.F. Iugoslavia, va face o vizită în această țară.

Continuitate, iată de ce duc lipsă competițiile sportive pionierești

Una dintre lacunele activității sportive de masă, desfășurată la nivelul școlilor generale, o constituie caracterul mult prea îngust al concursurilor și competițiilor, chiar și al celor oficiale. Pionierii participă, de pildă, la campionatele republicane rezervate școlilor generale, etapa de masă (pe clase și școală). Cei care au trecut de această fază, vîrfurile merg mai departe la întrecerile etapei pe județ, apoi la finala competiției. Dar ceilalți ? Ce fac aceștia ? Marea majoritate rămîne în afara unor întreceri sportive organizate.

Evident, sînt de salutat unele inițiative care rezolvă în parte această lacună. Consiliul județean Constanța al organizației pionierilor a organizat o competiție dotată cu „Cupa pionierului" la atletism, gimnastică, baschet și volei, cu o participare de aproape 6 000 de elevi și eleve. O asemenea competiție — după cum a reieșit din cuvîntul tov. Toma Mareș — a contribuit realmente la asigurarea unui proces continuu în practicarea sportului pe durata unui trimestru întreg.

Mai există și alte inițiative demne de luat în seamă. La Codlea-Sibiu, ca să folosim exemplul oferit de prof. G. Wagner — au fost organizate două competiții dotate cu „Cupa pionierului" și „Cupa cutezătorii" cu participarea pionierilor și școlarilor din clasele V-VIII. Ele au însemnat zeci de meciuri de handbal, baschet și fotbal, concursuri de atletism desfășurate duminică de duminică.

Important este însă ca în TOATE școlile generale să fie inițiate asemenea competiții desfășurate pe o perioadă de timp ceva mai lungă (un trimestru sau un semestru). Și, în acest sens, să fie învinsă inerția care mai dăinuie pe alocuri. Fiindcă nu a intrat încă în tradiția tuturor unităților și detașamentelor de pionieri, organizarea de întreceri sportive la fiecare sfîrșit de săptămînă. Prezența pionierilor în cadrul „duminicilor cultural-sportive" organizate în special în mediul sătesc este mai mult sporadică, cum se întîmplă frecvent la Trușești, Ștefănești, Brăiești — județul Botoșani, la Scrioștea — județul Teleorman, la Orțișoara, Becicherecul Mic sau la Gătaia — județul Timiș. Mai există detașamente de pionieri în al căror program de activități nu apar nici un fel de concursuri sportive, nici măcar inițierea în trecerea de probe atletice, care nu necesită amenajări speciale, condiții deosebite : unele școli din Bucecea — județul Botoșani, Adunații Copăceni și Căciulați — județul Ilfov, Jebel și Costei — județul Timiș, Slobozia — județul Ialomița. În fine, prin nerespectarea particularităților de vîrstă ale elevilor, prin comoditatea manifestată uneori de profesorii de educație fizică și de comandanții de pionieri, în programele de activitate sînt incluse acțiuni sportive neatractive, care se repetă aproape în fiecare trimestru (Moara Săracă și Vasilați — județul Ilfov, Leorda și Joldești — județul Botoșani, Roșiori de Vede etc.).

Pentru apropierea pionierilor și școlarilor de stadioane, pentru a-i face să îndrăgească tot mai mult exercițiul fizic organizat, asigurarea unui proces CONTINUU al activităților sportive de masă reprezintă un factor determinant. În această direcție, nu trebuie așteptate instrucțiuni speciale, recomandări oficiale, ci trebuie să intervină inițiative locale, cît mai multe.

Constantin ALEXE
Tiberiu STAMA

Probe de atletism în cadrul școlilor generale din orașul Ploiești... Iată ce ar fi de dorit să vedem cît mai des la nivelul activităților sportive pionierești

Finaliștii bucureșteni la greco-romane

Sîmbătă după-amiază și duminică dimineață, în sala Recolta din Capitală au avut loc întrecerile etapei de zonă a campionatului național individual de lupte greco-romane (seniori). S-au prezentat mulți sportivi din cluburile și asociațiile bucureștene care și-au desemnat reprezentanții pentru finalele competiției. Au lipsit doar componenții loturilor olimpic și republican, invitați direct la finale.

Meciurile zonei bucureștene au fost pasionante, viu disputate și de un bun nivel tehnic. Comportări meritorii au avut îndeosebi luptătorii de la clubul Steaua, elevi ai antrenorilor V. Popovici și Gh. Șuteu, care au și ocupat primele locuri la 4 din cele 8 categorii.

Iată finaliștii municipiului București : **cat. 52 kg :** 1. Șt. Ștefan (Steaua), 2. Șt. Badea (Viitorul) ; **cat. 57 kg :** 1. M. Cristea (Steaua), 2. C. Ionescu (Dinamo), 3. Gh. Cloț (Dinamo) ; **cat. 63 kg :** 1. E. Hupcă (Metalul), 2. Gh. Stamate (Metalul) ; **cat. 70 kg :** 1. Gh. Ciomirtan (Steaua), 2. I. Burcea (Dinamo) ; **cat. 78 kg :** 1. C. Badea (Steaua), 2. P. Stroie (Steaua) ; **cat. 87 kg :** 1. A. Teodoroiu (Progresul), 2. V. Moisin (Rapid) ; **cat. 97 kg :** 1. N. Sandu (Progresul), singurul participant ! ; **cat. +97 kg :** 1. V. Dolipschi (Rapid), 2. Șt. Palade (Dinamo).

DESTITUIREA LUI TRAIAN OGRINJANU DE LA F. R. BOX

In cursul dimineții de ieri, Biroul C.N.E.F.S. a decis, în urma propunerii Biroului F.R. Box, destituirea din postul de antrenor federal a lui Traian Ogrinjanu, ca urmare a actului huliganic de care s-a făcut vinovat în timpul desfășurării galei de box de simbătă seara, din sala Dinamo din București.

De asemenea, Biroul C.N.E.F.S. a recomandat Biroului F. R. Box discutarea în plen a comportării fostului antrenor federal.

În acest fel, forul de conducere al mișcării noastre sportive și cel al federației respective au dat un exemplu de promptitudine și principialitate în reprimarea unor manifestări care trebuie să dispară o dată pentru totdeauna din arena sportivă. Măsurile exemplare pe care le comunicăm astăzi opiniei publice au desigur darul să servească drept pildă organelor sportive, conducerilor asociațiilor și cluburilor și, totodată, tuturor acelor elemente refractare care cred, în mod eronat, că pot supraviețui în sport prin practica unor obiceiuri pe care sportul românesc actual le respinge și le reprimă cu hotărîre

★

În postul de antrenor federal a fost numit tov. prof. A. Vlădar.

ÎN FAȚA FILEULUI

Nici etapa de duminică, a 16-a, din campionatul feminin (divizia A) n-a adus clarificări în ce privește echipele care vor retrograda. **Universitatea Craiova, Universitatea Cluj, Medicina București și Drapelul roșu** sînt principalele candidate. Restanța de azi, care se va juca la Cluj între **Universitatea și Medicina, va face** oarecare lumină.

CLASAMENT

1. Dinamo	16	15	1	47: 7	31
2. Rapid	16	15	1	47: 7	31
3. Penicilina	16	12	4	38:17	28
4. C.S.M. Sibiu	16	9	7	34:31	25
5. C.P. București	16	8	8	28:33	24
6. Farul	16	7	9	30:35	23
7. Univ. Craiova	16	4	12	15:41	20
8. Univ. Cluj	14	4	10	18:33	18
9. Medicina	15	2	13	13:39	17
10. Drap. r. Sibiu	15	2	13	13:40	17

Rezultatele restanțelor din **divizia B, masculin, seria I : Pedagogic Tg. Mureș — C.F.R. Cluj** 1—3, Cooperatorul Simleul Silvaniei — Politehnica Cluj 1—3.

CLASAMENT

1. Politeh. Cluj	14	11	3	36:16	25
2. A.S.A. Sibiu	14	11	3	36:19	25
3. Ind. s. C.T.	14	9	5	29:22	23
4. Prog. Suceava	14	8	6	26:23	22
5. C.F.R. Cluj	14	7	7	30:25	21
6. Cooperatorul	14	4	10	21:33	18
7. Pedag. Tg. M.	14	3	11	16:34	17
8. Pedag. Oradea	14	3	11	15:39	17

Promovează în divizia A : POLITEHNICA CLUJ, retrogradează în campionatul județean : PEDAGOGIC ORADEA.

FEMININ, **seria I** : Lic. N. Bălcescu Cluj — Universitatea Timișoara 1—3, Medicina Tg. Mureș — Sănătatea Arad 3—2, Corvinul Deva — Șc. sp. Oradea 3—1.

CLASAMENT

1. Univ. Tim.	14	14	0	42: 6	28
2. Med. Tg. Mureș	14	10	4	36:19	24
3. Corvinul Deva	14	10	4	32:19	24
4. Sănătatea Arad	13	9	4	30:15	22
5. Sc. sp. Oradea	14	3	11	18:35	17
6. Medicina Cluj	14	3	11	16:37	17
7. Pedag. Oradea	14	3	11	15:39	17
8. Lic. N. B. Cluj	13	3	10	15:34	16

Promovează în divizia A : UNIVERSITATEA TIMIȘOARA, retrogradează în campionatul județean : PEDAGOGIC ORADEA (în ultima restanță, programată la 28.IV. între Lic. N. Bălcescu Cluj și Sănătatea Arad, chiar în cazul unei înfrîngeri a clujencelor cu 0—3, ele vor acumula 17 p. — setaveraj 15:37 — care este mai bun decît 15:39 al orădencelor).

Seria a II-a : Știința Găești — I.C.F. București 2—3.

CLASAMENT

1. I.C.F. București	14	14	0	42:11	28
2. Voința M. Ciuc	14	7	7	27:25	21
3. Sc. sp. Constanța	12	8	4	27:20	20
4. Sănătatea Tîrg.	13	7	6	27:26	20
5. Tricotajul Bv.	14	6	8	27:29	20
6. Știința Găești	14	4	10	22:35	18
7. Politehnica Bv.	13	5	8	17:31	18
8. Flacăra r. Buc.	14	3	11	22:34	18

Promovează în divizia A : I.C.F. BUCUREȘTI, retrogradează în campionatul județean : FLACĂRA ROȘIE BUCUREȘTI. Partidele restante : **Șc. sp. Constanța — Sănătatea Tîrgoviște și Politehnica Brașov — Șc. sp. Constanța** nu mai pot influența clasamentul în ceea ce privește promovarea și retrogradarea.

Seria a III-a : Viitorul București — Ceahlăul P. Neamț 3—2.

SCHEMĂ TACTICĂ SAU LIPSĂ DE RESPECT ?

Partidele de volei din diviziile A și B sînt programate, de regulă, duminică dimineața. Echipelor li se comunică acest lucru la începutul campionatului și pînă aici totul este bine. Dar, pentru că există și un dar, echipele gazdă (excepție fac cele din București), fixează ora începerii partidelor, care mai de care mai fantezist, fără să țină seama de posibilitățile de deplasare ale echipelor oaspe. De foarte multe ori nu se știe precis nici adresa sălii unde urmează să se dispute meciul respectiv, acesta fiind anunțat doar de un afiș lipit undeva unde nu-l văd decît cei inițiați. În asemenea condiții, apar nemulțumiri, care se soldează, de cele mai multe ori, cu „polițe plătite" în retur, cum s-a întîmplat la meciurile dintre Electroputere Craiova cu Înainte și Universitatea (ambele din Timișoara). Craiovenii au stabilit ora de începere la 12,30, deși știau (sau poate de aceea) că trenul spre Timișoara pleacă la ora 14. Timișorenii n-au uitat și, în retur, le-au servit, cu o promptitudine demnă de o cauză mai bună, același „tratament" partenerilor din Craiova, programînd meciul după ora 12. Deoarece trenul spre Craiova pleca la 13,25, voleibaliștii de la Electroputere „au terminat" repede ostilitățile (comițînd și unele greșeli voluntare) și, îmbrăcîndu-se din mers, au alergat la gară. Se naște întrebarea : Ce cîștigă voleiul românesc din asemenea „deprinderi" ? Păcat de banii cheltuiți și timpul irosit cu deplasarea. Oare Comisia centrală de competiții nu are nimic de spus ? Noi credem că da !

V. SANDULESCU — coresp.

REZULTATE, CLASAMENTE...

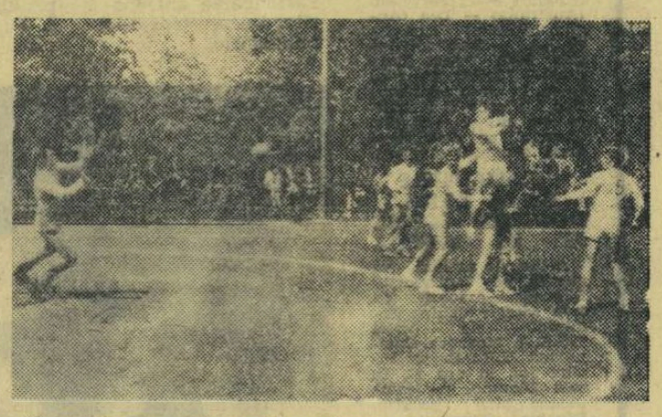

Creindu-și un culoar în apărarea clujeană, Nica trage la poartă dar, atent, tînărul portar al „U"-ului (duminică în formă mare) va reține

DIVIZIA B
MASCULIN, SERIA I

Rapid București — Agronomia Iași 11—11 (5—7) ; A.S.A. Tg. Mureș — Politehnica Brașov 23—16 (12—8) ; Pedagogic Bacău — Politehnica București 20—20 (13—8) ; Politehnica Galați — Cauciucul Orașul Gh. Gheorghiu-Dej 16—8 (9—5) ; Voința București — Tractorul Brașov 32—20 (16—9).

MASCULIN, SERIA A II-A

Universitatea Timișoara — Știința Petroșeni 31—15 (14—7) ; Politehnica II Timișoara — Metalul Copșa Mică 8—9 (5—5) ; Timișul Lugoj — Tehnometal Timișoara 12—11 (6—4) ; Gloria Arad — Știința Lovrin 21—17 (12—6) ; Universitatea Craiova — Medicina Tg. Mureș 22—14 (12—7).

FEMININ, SERIA I

Școala sportivă Ploiești — Școala sportivă Buzău 4—6 (1—4) ; Pedagogic Bacău — Universitatea Iași 9—6 (5—1) ; Textila Buhuși — Politehnica București 13—4 (7—2) ; Politehnica Iași — Sparta Constanța 6—6 (4—3) ; Școala sportivă nr. 2 București — I.C.F. București 8—14 (5—5).

FEMININ, SERIA A II-A

Universitatea II Timișoara — Constructorul Baia Mare 7—7 (3—6) ; Universitatea Cluj — Universitatea II București 17—6 (9—1) ; Științe Economice — Voința Sighișoara 2—12 (0—6) ; Voința Odorhei — Universitatea Craiova 25—5 (9—3).

CLASAMENTE DIVIZIA A

MASCULIN

1. Steaua Buc.	11	11	0	0	222—150	22
2. Dinamo	12	9	0	3	230—167	18
3. Din. Bacău	12	7	0	5	196—175	14
4. Univ. Cluj	12	5	2	5	219—199	12
5. Univ. Buc.	12	5	2	5	186—178	12
6. Rafin. Tel.	12	4	3	5	178—197	11
7. Pol. Tim.	11	4	2	5	177—164	10
8. Dinamo Bv.	12	4	2	6	170—190	10
9. C.S.M. R-ța	12	2	1	9	173—236	5
10. Text. Cîsn.	12	2	0	10	176—271	4

FEMININ

1. Univ. Tim.	12	11	0	1	111—71	22
2. Univ. Buc.	12	9	0	3	106—75	18
3. Conf. Buc.	12	8	1	3	113—83	17
4. Rapid Buc.	12	8	0	4	138—92	16
5. Constr. Tim.	12	6	1	5	110—97	13
6. Politeh. Gl.	12	4	2	6	83—118	10
7. Rulm. Bv.	12	4	0	8	109—139	8
8. Lic. nr. 4 T.	12	3	1	8	61 — 93	7
9. Progr. Buc.	12	2	1	9	105—141	5
10. Mur. Tg. M.	12	1	2	9	88 —115	4

Reprezentativa Ploieștiului conduce în Cupa orașelor

Sîmbătă și duminică s-a desfășurat la Ploiești prima etapă a actualei ediții a Cupei orașelor. La startul întrecerilor au fost prezente reprezentativele orașelor **București, Ploiești, Brăila, Brașov, Cluj, Tg. Mureș** și **Constanța.**

Sîmbătă a avut loc pe șoseaua Ploiești — Tîrgoviște cursa contra timp pe echipe (25 km) cîștigată de echipa **Ploiești (Petre Tudor, V. Stănilă și Alex. Zaraschi)** 35 : 48. Duminică, concurenții au luat startul într-o competiție de 60 km (șos. Ploiești — Văleni). Primul loc — la sprint — a fost cucerit de **N. Gavrilă (București)** cu timpul de 1 h. 34:22. El a fost urmat — în același timp — de **M. Hrisoveri** și **St. Ene,** ambii de la **Brăila.**

În clasamentele generale, situația se prezintă astfel :

Individual : 1. PETRE TUDOR (PLOIEȘTI) 2 h.10:11 ;2. V. Stănilă (Ploiești) ; 3. Al. Zaraschi (Ploiești) ; 4. I. Constantin (Ploiești) — același timp ; 5. N. Gavrilă (București) la 16 sec ; 6. A. Țicleanu (București) la 17 sec.

Echipe : 1. PLOIEȘTI 5 h. 18:57; 2. București 5 h 19:13 ; 3. Brăila 5 h. 19:15 ; 4. Cluj 5 h. 20:15 ; 5. Brașov 5 h. 20:43 ; 6. Tg. Mureș 5 h. 27:20 ; 7. Constanța 5 h. 43.57.

A. VLĂSCEANU-coresp. principal

O măsură aspră, dar îndreptățită

În ultima sa ședință, biroul F.R.C. a luat în discuție abaterile grave (repetate) ale ciclistului Ștefan Suciu. Ținîndu-se seamă de faptul că în mai puțin de un an de zile el a comis o serie de acte nesportive (în întrecerile din țară și de peste hotare) și că biroul federal i-a acordat clemență la primele manifestări — considerînd că se poate îndrepta — s-a decis ca Ștefan Suciu să fie de această dată sancționat cu deosebită asprime. Astfel, el a fost eliminat din activitatea sportivă organizată și va trebui să renunțe la sportul care l-a afirmat în țară și peste hotare.

Este o măsură dură, dar binevenită ,deoarece la vîrsta de 21 de ani Ștefan Suciu are la activ fapte nedemne, incompatibile cu calitatea de sportiv și de reprezentant al țării în competițiile internaționale. Sperăm că această măsură va constitui prilej de meditație și pentru alți sportivi a căror comportare nu se situează la nivelul exigențelor eticei care guvernează mișcarea noastră sportivă.

CE FAC RUTIERII DIN LOTUL PENTRU CURSA PĂCII ?

Pînă la startul în cea de-a XXI-a ediție a Cursei Păcii au mai rămas două săptămîni. Ce fac rutierii care ne vor reprezenta la această mare competiție internațională ?

Celor 5 cicliști care au participat cu succes la Turul Marocului — **Gabriel Moiceanu, Ion Ardeleanu, Ion Stoica, Nicolae Ciumeți** și **Gh. Moldoveanu** — li s-au adăugat acum **Walter Ziegler, Francisc Gera, Gh. Suciu** și **Sorin Suditu.** Echipa pentru Cursa Păcii are nevoie de 6 alergători. Desigur, antrenorul **Ernest Golgoți** va menține în formația pentru cursa Berlin — Praga — Varșovia pe cei „5 magnifici" — învingători în Turul Marocului. Cine va fi al 6-lea ? Pînă acum **Walter Ziegler** are cele mai multe șanse. La ultimele competiții din țară și, în deosebi, la Cupa F.R.C. (locul III, primul dintre români) el a avut o comportare onorabilă. Dar, mai este un examen : **Cursa munților.** Probabil că atunci se va decide și antrenorul asupra celui de-al 6-lea **membru al echipei.**

Etapă calmă, ca multe altele...

DINAMO — I.C.F. 8—5. Au marcat : Zahan 3, Zămfirescu 2, Gavrilescu, Kroner, Bădinici pentru Dinamo și Schilka 4, I. Popescu pentru I.C.F. Bun, arbitrajul lui N. Nicolaescu. Campionii, evoluînd într-o formație cuprinzînd mai multe elemente tinere, au realizat — în ciuda diferenței reduse — o victorie facilă. De semnalat gravele defecțiuni organizatorice, care au marcat această partidă desfășurată (nu știm de ce) în bazinul acoperit Floreasca. **Printre altele, pentru cei doi arbitri de poartă, au fost „aleși" un antrenor dinamovist și un jucător de la I.C.F. !?!**

STEAUA — CRIȘUL 7—3. Au înscris : Szabo 2, Culineac 2, Țăranu 2, Firoiu pentru Steaua, Muth 2, Rujinschi pentru Crișul. A condus corect Z. Norman (Timiș.). Cu un Szabo excelent, Steaua a jucat „ca la carte" trei reprize. Oaspeții s-au văzut doar în ultima, cînd au marcat două goluri.

RAPID — POLITEHNICA 6—3. Realizatori : Rusu 4, Chirvăsuță 2 de la Rapid, Spiengold 2, Daroczi de la Politehnica. Autoritar arbitrajul lui L. Weinreich. Feroviarii au condus cu 3—0, dar cu 90 de secunde înainte de sfîrșit, nu mai aveau decît un avantaj de un punct. (Scorul devenise 4—3). Rusu a concretizat însă două contraatacuri, aducînd liniște în tabăra bucureștenilor.

IND. LINEI — VOINȚA CLUJ 5—8. Au marcat : Roșu 3, Fülop 3, Szilagy 2 pentru Voința, Rath 4, Bernstein pentru Ind. linei ; VAGONUL ARAD — PROGRESUL 4—2. Au înscris : Kugel 2, Albert, Valingher de la arădani, Păun și Goian de la bucureșteni. (C. CREȚU și Ș. IACOB-coresp.).

De la divizia A, la „europenele" feminine

Divizia A la fete s-a încheiat, după desfășurarea a 18 etape, într-un anonimat aproape deplin. Au fost, este drept, cîteva partide interesante, dar infinit de puține față de exigențele publicului și, de ce să n-o spunem față de sumele ce se cheltuiesc cu organizarea acestei competiții. Mai supărător este faptul că, deși federația a lansat apeluri repetate în rîndul antrenorilor și jucătoarelor, iar ziarul nostru a amintit deseori de acest lucru, nu s-a făcut simțit stimulentul campionatului european, programat, după cum se știe, la începutul lunii iulie, în Sicilia. Deși s-a spus de nenumărate ori că divizia constituie un mijloc de verificare și un prilej de selecție, baschetbalistele din lotul național s-au ridicat rareori,

Duminică, divizionarele B Școlarul București și Viitorul Dorohoi au realizat un meci care a depășit, calitativ și ca spectacol multe jocuri din divizia A. În foto, Ecaterina Murariu (Școlarul) fructifică superioritatea de talie și aruncă la coș.

Foto : N. AUREL

ca valoare, deasupra celorlalte, iar jucătoarele tinere au continuat să-și ascundă mediocritatea sub masca timidității. Unii antrenori au încercat să scuze valoarea scăzută a partidelor, deci jocul slab al propriilor echipe, referindu-se la diferența dintre obiectivele pregătirilor efectuate în cadrul lotului, și cele de la club. Este drept, în ultimele luni, programul de antrenament al reprezentativei a solicitat mijloace, metode și obiective aparte, dar acest lucru nu a putut influența negativ bagajul tehnic și tactic individual al jucătoarelor și nu a putut determina surmedenia de greșeli de tehnică, procentajele mediocre și chiar submediocre înregistrate, în majoritatea meciurilor, la aruncările din acțiune și la aruncările libere.

De altfel, singurele verificări mai serioase ale componentelor lotului au fost întîlnirile **Politehnica București — Rapid** care, din păcate, ne-au arătat că, în condițiile unor întreceri cu miză, aparția tracului se face din plin simțită, bineînțeles în mod negativ. Să ne amintim de meciul disputat săptămîna trecută, între aceste formații, în care doar **Ecaterina Vogel** a corespuns integral, **Anca Racoviță,** a arătat că este pe cale de a reveni la valoarea-i cunoscută, iar **Cornelia Taflan** și **Sanda Dumitrescu** au avut fluctuații simțitoare. În rest, **Octavia Bilu** a jucat ca o începătoare, **Gabriela Nicola** nu a fost utilizată în nici un moment, iar **Gabriela Ciocan, Margareta Pruncu** și **Ileana Ghiță** nu și-au justificat prezența în lot.

În concluzie, fără a fi defetiști, trebuie să ne exprimăm îngrijorarea față de actualul stadiu de pregătire a echipei naționale care, peste două luni, va trebui să-și apere locul IV cucerit la ultimele trei ediții ale competiției. Desigur, însă, turneul final al diviziei A, al cărui scop principal a devenit (ca urmare a faptului că ocupantele primelor două locuri sînt de acum cunoscute : **Politehnica București** și **Rapid**) verificarea actualului lot și selecționarea celor mai bune jucătoare, va fi folosit din plin de către prof. **Sigismund Ferencz** și prof. **Grigore Costescu,** antrenorii naționalei, pentru a alege în reprezentativa țării, baschetbalistele cele mai în formă și, în același timp, capabile de sacrificii pentru a se dedica cu trup și suflet antrenamentelor pînă la „europene". Pentru că, și acest fapt devine tot mai evident, pentru a se ajunge la performanță sînt necesare nu numai condiții materiale și metode moderne de pregătire, ci și pasiune, putem spune chiar fanatism din partea sportivilor. Adică, ceea ce a avut vechea generație a baschetbalistelor noastre.

D. STANCULESCU

Clasamentul diviziei A la băieți

1. Dinamo	18	17	1	1494—1129	35
2. Steaua	18	16	2	1442—1215	34
3. Pol. Buc.	18	11	7	1263—1151	29
4. Univ. Cluj	18	10	8	1254—1191	28
5. I.C.F.	18	9	9	1161—1160	27
6. Politeh. Gl.	18	8	10	1290—1343	26
7. Univ. Tim.	18	8	10	1255—1268	26
8. Pol. Iași	18	7	11	1124—1320	25
9. Crișul Or.	18	6	12	1063—1253	24
10. Farul C-ța	18	5	13	1035—1178	23
11. Rapid	17	6	11	1222—1228	23
12. Com. Tg.M.	17	4	13	1100—1247	21

La campionatul european feroviar, Rapid ne-a reprezentat cu cinste

Participînd la a VIII-a ediție a campionatului european feroviar de baschet masculin, la Strasbourg, reprezentanta României, echipa clubului sportiv Rapid București, a obținut o frumoasă performanță, ocupînd locul 3, după selecționatele U.R.S.S. și Bulgariei, și lăsînd în urmă alte 11 formații. Desigur, o serie de amănunte sînt absolut necesare și, pentru a le afla, ne-am adresat antrenorului **GRIGORE AVACHIAN,** care ne-a relatat următoarele :

„Întrecerile, devenite tradiționale, s-au desfășurat în elegantele săli Tivoli și Stade de l'Ill, iar antrenamentele în alte două săli, foarte asemănătoare cu cele în care a avut loc competiția. La aceasta au participat 14 echipe (de club și selecționate), împărțite în patru serii. Rapid a făcut parte din seria a IV-a, pe care a cîștigat-o după ce a învins formațiile Belgiei și Turciei. În turneul final, echipa română a dispus de Polonia cu 75—59, dar a fost învinsă de U.R.S.S. (84—57) și de Bulgaria (82—75). Vreau să precizez că din selecționatele care ne-au întrecut au făcut parte o serie de valoroși baschetbaliști, printre care sovieticii Posniakov (2,10 m), Sirotinski (2,14 m), Malahinov (2,12 m), Rafailov (2,10 m), Nikitin (2,10 m) și bulgarii Delcev, Kinev, Ghiaurov, Kolev, Krstev și Boiagiev. De asemenea, trebuie să menționez că în echipa poloneză au evoluat Piskun, Novak și Glinka. Clasamentul a fost următorul: 1. U.R.S.S., 2. Bulgaria, 3. ROMÂNIA, 4. Polonia, 5. Ungaria, 6. Franța, 7. Turcia, 8. Cehoslovacia, 9. Belgia, 10. Portugalia, 11. Italia, 12. Elveția, 13. Luxemburg, 14. R.F.G. Referitor la aspectele tehnice și tactice reliefate de acest campionat, menționez că nu s-a văzut nimic deosebit, ci s-au făcut remarcate combinațiile de doi jucători, aruncările la coș de la distanță și urmărirea sub panou. Devine din ce în ce mai evidentă simplificarea jocului, cu condiția existenței în teren a unor buni aruncători de la distanță și a baschetbaliștilor cu talie peste 2 m ".

Mulțumindu-i pentru relatare, ne-am exprimat speranța că exemplul echipei Rapid, care a reprezentat bine baschetul românesc la o competiție de anvergură, va fi urmat și de alte formații ce vor fi angrenate în întreceri internaționale. **(d. st.).**

Se pot procura și cu plata în rate în magazinele universale și specializate ale cooperativelor de consum

Stadionul Tineretului — gazdă neglijentă pentru rugbyşti

(Urmare din pag. 1)

ceea că nu dispune de un personal de serviciu corespunzător ca număr! Argumentul ar rezista dacă şi celelalte terenuri de sport ale stadionului s-ar prezenta într-o situaţie identică. Or, cine are curiozitatea să viziteze acest stadion, va putea vedea, de pildă, că terenurile de handbal, în special cele centrale, cele de volei şi cele de baschet, precum şi pista de atletism, sînt „supraîngrijite", mai exact suprasaturate cu apă. Duminica trecută am constatat că o parte din pista de atletism era în aşa măsură îmbibată de apă, încît se înmuiase de-a binelea. Dovadă elocventă că personalul de serviciu poposise... peste măsură în acest sector al stadionului. De asemenea, cele cîteva ronduri cu flori din faţa poligonului de tir se bucură curent de o largă atenţie din partea aceluiaşi personal, într-o măsură mai mare decît este necesar. Apa şiroieşte printre brazde, de prisos; stropitorile mobile din acest sector, care ar putea fi mutate şi în zona terenurilor de rugby (există cel puţin 6 hidranţi la dispoziţie!), au fost... uitate în acest sector.

Aşa stînd lucrurile rezultă că neglijarea terenurilor de rugby (şi nu numai a acestora) se datoreşte mai puţin insuficienţei de personal şi mai mult greşitului mod de planificare a celor repartizaţi să îngrijească toate componentele acestui stadion, permanent solicitat, îndeosebi de elevi şi studenţi.

Stadionul nu beneficiază de o instalaţie sanitară adecvată, corespunzătoare volumului întrecerilor sportive care se desfăşoară aici. Un singur bloc sanitar — cel de sub tribunele terenului central — cu cîteva duşuri, nu poate constitui o rezolvare atunci cînd, sîmbăta şi duminica, de pildă, la stadionul Tineretului sînt angajate în diferite competiţii, multe din ele oficiale, zeci de echipe şi sute de concurenţi.

Este, evident, o situaţie care, aşa cum remarcam la început, comportă o urgentă rezolvare. Administraţia stadionului va trebui să găsească soluţii pentru a aduce lucrurile pe un făgaş firesc. Fiindcă actualele condiţii constituie un adevărat atentat la sănătate!

N.R.: Stadionul Tineretului aparţine Administraţiei bazelor sportive şcolare. Deci, Ministerului Învăţămîntului. Direcţia de resort ar fi cea mai în măsură să intervină pentru a pune capăt lipsurilor şi neglijenţelor semnalate. Şi, astfel, să redea acestei frumoase baze sportive bucureştene aspectul civilizat ce trebuie să-l aibă.

Aşteptăm.

ILEANA SILAI — recordmană europeană la 600 m

(Urmare din pag. 1)

P.T.T. a prilejuit în principala probă, cursa de 20 km a seniorilor, o serie de rezultate cu totul remarcabile. **LEONIDA CARAIOSIFOGLU** (Dinamo), cîştigătorul probei, a realizat cu **1.31:40,0 un nou record republican şi cea mai bună performanţă europeană a actualului sezon.** Şi următorii clasaţi, după cum ne informează corespondentul **Nicolae D. Nicolae**, au marcat cifre excelente: **Vasile Ilie** (Dinamo) 1.32:08,0, **Marin Perşinaru** (P.T.T.) 1.32:37,0, **Victor Such** (Dinamo) 1.34:01,0, **Nicolae Maxim** (Dinamo) 1.34:56,0, **Ion Bogdan** (Metalul) 1.35:22,0. De subliniat faptul că primii trei clasaţi au realizat rezultate superioare vechiului record al lui Caraiosifoglu (1.34:23,0). Iată dar că elevii antrenorului **Alexandru Stoenescu** îşi respectă promisiunile.

În celelalte probe: 3 km juniori mici: M. Trifu (C.S.S.) 13:53,0; 3 km începători: C. Fulea (Dinamo) 13:55,0; 5 km juniori mari: C. Staicu (P.T.T) 21:50,0, I. Ştefan (Metalul) 21:58,0; 3 km veterani: V. Fanea (Fl. roşie Sibiu) 15:26,0, D. Paraschivescu (P.T.T.) 15:45,0.

● În afara excelentului rezultat al **Liei Manoliu** (53,54 m la disc), alte cîteva s-au mai impus în concursul dotat cu „Cupa Metalul": 100 m f: Mariana Goth 12,4; lungime: Valeria Bufanu 5,81; greutate: Elena Elic 15,16, Lia Manoliu 14,08.

Startul atleţilor apare astfel ca foarte promiţător!

fotbal

PE FUNDALUL ETAPEI A XX-A

Am trecut deci şi de jumătatea returului! Pînă la finele campionatului mai sînt şase etape. Ce zguduiri se vor mai produce? Ne obişnuisem, în lupta pentru primul loc cu caruselul Steaua — Argeş. E drept, ambele stau încă în frunte, neclintite, în ciuda înfrîngerilor de duminică, dar au toate motivele să fie speriate de fureşul dinamoviştilor bucureşteni. Dacă lucrurile se vor desfăşura în continuare aşa, adică, dacă Steaua şi Argeş nu se vor redresa, în curînd în scrînciobul şefiei vom vedea şi echipa lui Bazil Marian, ce pînă nu de mult se zbătea să scape din zona barajului. Şi pentru că ne-a venit pe buze numele acestui antrenor, să-i acordăm atenţia noastră, să-i felicităm pentru succesele în lanţ obţinute de băieţii lui, succese la care a contribuit cu migala şlefuitorului de diamante, readucînd formaţia din şos. Ştefan cel Mare în rîndul fruntaşelor soccerului nostru. Nume noi sau nume ce păreau iremediabil pierdute pentru fotbal şi-au recăpătat, sub bagheta lui, strălucirea, iar în ansamblu echipa a făcut în ultimele jocuri o mare risipă de energie (deosebit de important acest fapt), dînd dovadă, totodată, de o excelentă organizare a jocului în funcţie de capacitatea adversarului, de forţa sau de punctele vulnerabile ale acestuia. Dar, toate acestea le va explica chiar Bazil, într-unul din numerele viitoare ale ziarului nostru.

Revenind, pe scurt, la jocurile celei de-a douăzecea etape, remarcăm, ca şi alţi confraţi, scăderea numărului spectatorilor, la 75 000, duminică, faţă de 150 000 înregistraţi la primele meciuri din primăvară. Vinovaţi de scăderea cotei sînt în principal „actorii gazonului" care, de la o săptămînă la alta, uită replicile, nerealizînd fotbalul de calitate ce ar atrage lumea.

De la Bacău, ni s-a transmis: **„După înfrîngerea suferită pe teren propriu, tribunele stadionului n-au mai fost pline, duminică...".** La fel de circumspecţi ca băcăuanii s-au arătat clujenii, braşovenii, petroşenenii, exasperaţi de jocurile slabe ale favoriţilor lor, ca să nu mai vorbim de cel al oaspeţilor care din clipa în care păşesc pe teren străin, lasă impresia evidentă că nu doresc decît să „ciupească" un punct. Pe alocuri reuşesc vezi U.T.A. la Braşov, sau scapă neînvinse la scor, vezi „U" Craiova la Ploieşti care **„neonorînd ofensiva s-a apărat cu o mare îndîrjire pentru a menţine un scor alb şi a adăuga, astfel, un punct preţios zestrei sale în clasament".** (Din cronica trimisă lui nostru **C. Firănescu**).

Deci, totul a devenit simplu ca bună ziua. Venim noi la voi şi ne apărăm, veniţi voi la noi şi vă atacăm. Sau ca în deschiderea cuplajului din Bucureşti: Progresul — Rapid, cînd jocul s-a desfăşurat într-o atmosferă ce a lăsat impresia (neplăcută) a unor lucruri dinainte stabilite. Iată, după părerea noastră, unde se află cheia insuccesului de public. Poate ar trebui, în această ordine de idei, discutată din nou cointeresarea materială a echipelor, deşi se spune că nu-i momentul (!) şi în mod anacronic faţă de tot ce se petrece în alte sectoare, fotbalul continuă să primească... subvenţii. Şi... vedeţi dumneavoastră, dacă oricum: „Ziua trece, leafa-mi merge", de ce, zic echipele, să ne omorîm cu firea? Numai că, de la o vreme, după cum se constată, spectatorii nu se mai dovedesc atît de naivi. Iar în ce priveşte subvenţiile, sîntem siguri, va veni o zi cînd se vor închide robinetele. Şi atunci? N-ar fi rău, credem, ca de pe acum, F.R. Fotbal să-şi pună serios întrebarea; ce e de făcut?

Pe fundalul etapei a douăzecea, comisia de selecţie a stabilit loturile reprezentative. Pe toţi cei chemaţi pentru alcătuirea echipelor A şi de tineret îi vom vedea mîine după-amiază pe stadionul Republicii, în două meciuri de verificare. Îi vom urmări şi ne vom spune părerea. Primul meci inter-ţări Austria — România, în deplasare, va avea loc peste o săptămînă. Pînă atunci, să sperăm (ce poate fi mai nobil decît a spera), că fotbaliştii noştri vor păşi cu dreptul în noul sezon internaţional.

Cristian MANTU

COMENTARIUL NOSTRU

„Metronomul—Dinamo"

Hotărît lucru, colegul meu Ioan Chirilă n-a exagerat mult comparîndu-l în ale sale „Tangente" pe Ion Pîrcălab cu Allen Ball, „7"-le Angliei. Ca şi minuscula aripă a campionilor lumii, jucătorul dinamovist a acoperit duminică o zonă mai mare, demarcîndu-se derutant, în profunzime şi în lărgime, pe întreaga arie din treimea de finalizare.

Păstrînd, firească, proporţiile, corespondente între băieţii lui Bazil Marian şi cei ai lui Ramsey mai apar cîteva: prin natura sarcinilor şi prin tenacitatea în joc, Stoenescu (omul umbră — în situaţiile de apărare — pus să neutralizeze atuul formaţiilor adverse, pe Oblemenco, Mateianu, Dobrin etc) s-ar situa undeva aproape de Stiles, iar Haidu de Peeters.

Cîteva asemănări, apoi, şi în dinamica jocului — la mijlocul terenului — care aduce cu „vîrtejul" lui Ramsey, idee pe cît de blamată înaintea campionatului mondial, pe atît de zeificată spre finiş.

Iată numai cîteva din secretele marelui fotbal împărtăşite echipei Dinamo de fostul ei antrenor, Traian Ionescu, şi aplicate acum, cu tact sporit, de Bazil Marian) care explică puternica revenire în acest retur de campionat a dinamoviştilor bucureşteni. Sînt numai cîteva caracteristici ale jocului MODERN — REALIST, care — pe fondul unei bune pregătiri şi la ceilalţi factori: tehnic, fizic şi moral volitiv — conferă la ora actuală echipei un ECHILIBRU TACTIC superior tuturor celorlalte echipe din campionat. Căci ce altceva decît acest echilibru a asigurat o regularitate de metronom formaţiei dinamoviste, exemplu edificator de CONSTANŢA în rezultate (şase victorii la rînd, golaveraj 8—1) într-un retur de campionat ce „străluceşte" prin ... inconstanţă!

G. NICOLAESCU

Printr-o splendidă extensie, Pîlcă scoate în corner o minge dificilă. Fază din meciul Petrolul — „U" Craiova.

Foto: I. TĂNĂSESCU

Faptă huliganică

Deşi a dat loc unei dispute extrem de dîrze, partida de la Ploieşti s-a menţinut, în general, în limitele sportivităţii. Cele cîteva „ciocniri" din prima repriză (Pal-Niţă şi N. Ionescu — Martinovici), ca şi unele „intrări" în forţă (îndeosebi ale apărătorilor craioveni) n-au putut umbri climatul în care s-a desfăşurat această întîlnire. Dacă lucrurile au decurs astfel, un mare merit revine şi arbitrului bucureştean C. Niculescu, care a ţinut meciul foarte strîns, sancţionînd fiecare iregularitate petrecută în joc.

Şi totuşi, pe stadionul din Ploieşti s-a produs duminică un act huliganic, de care însă nu sînt vinovaţi nici jucătorii şi nici arbitrul. În minutul 56, la înscrierea de către Dridea a golului victoriei un spectator de la tribuna I a ţinut într-un fel aparte să-şi manifeste „bucuria", aruncînd pe teren o sticlă (pe care avusese grijă să o golească în prealabil!). Gestul individului înfierbîntat peste măsură, care putea duce la un grav accident (sticla a căzut chiar lîngă arbitrul de linie M. Bică) a fost unanim reprobat de către ceilalţi spectatori. Huliganul a fost predat organelor de ordine şi evacuat imediat de pe stadion. Procedînd astfel, publicul ploieştean a oferit un exemplu de atitudine fermă faţă de manifestările elementelor irresponsabile, exemplu pe care ar trebui să-l urmeze şi spectatorii de pe alte stadioane din ţară. Totuşi, s-au găsit şi doi „apărători" ai huliganului — în persoana lui Valentin Florescu şi Constantin Andrei, ambii din Ploieşti, primul din ei domiciliat în str. Democraţiei, blocul 5, apt. 9, scara E, iar al doilea în str. Rezervoarelor nr. 1. Deşi în timpul meciului au stat alături de spectatorul turbulent, cei doi au declarat în faţa organelor de miliţie că nu l-ar fi văzut aruncînd sticla pe teren(!?)

După cum am aflat de la miliţia municipiului Ploieşti, huliganul se numeşte Anghel Dinu. El locuieşte în oraşul Ploieşti, str. Mărfurilor nr. 6, şi lucrează la secţia mecanică a Combinatului petrochimic Brazi.

C. FIRĂNESCU

REPROFILARE PE BARAJ?

Jocul cu U.T.A. dădea mari speranţe susţinătorilor echipei braşovene. Se făceau fel de fel de pronosticuri: 2 puncte de la U.T.A., ceva de la Ploieşti şi Bucureşti (cu Progresul), celelalte meciuri de acasă şi... scăpăm de baraj. Socoteli frumoase, realizabile chiar, dar la care trebuia, necondiţionat, să-şi aducă contribuţia şi... jucătorii Steagului roşu. Or, în meciul cu U.T.A., tocmai ei au dărîmat „castelele de cărţi" ale speranţelor.

Deşi au dominat în majoritatea timpului, creîndu-şi o serie de ocazii de gol, stegarii au ratat mult, adeseori copilăreşte.

La sfîrşitul partidei, discutînd cu antrenorul principal al braşovenilor, N. Proca, am notat următoarea declaraţie: **„Am impresia că echipa este reprofilată, psihic, pe baraj..."**

Dacă aceasta este realitatea, avem toate motivele să regretăm. Dar poate nu. Credem că „stegarii" nu şi-au spus încă ultimul cuvînt.

C. GRUIA — coresp. principal

UN „PUNCT MARE"

Normal, după un meci Progresul — Rapid ca cel de duminică nu se mai scrie nimic. Pentru că a fost un joc pe care mai curînd vrei să-l uiţi... De ce aşternem, totuşi, aceste cîteva rînduri pe hîrtie? Pentru că principalul „fruct" al meciului a fost punctul obţinut de Progresul. El este ceea ce se cheamă „UN PUNCT MARE". Cu acest punct, Progresul a trecut pe locul 12.

Avînd şi următorul meci „acasă", fotbaliştii Progresului au intrat în plăcuta zonă în care speranţele se împletesc cu un început de realitate. Să recunoaştem, faţă de abnegaţia cu care „s-au bătut" în ultima lună (excepţînd jocul cu Rapid), „bancarii" merită această mică satisfacţie.

(M. P.)

Minutul 63...

Jocul dintre Olimpia Oradea şi C.S.M. Reşiţa a decurs în bune condiţii pînă în acest minut. În continuare, publicul a fost martor la scene penibile, ce nu au nimic comun cu sportul. Iată faptele: jucătorii orădeni au executat o lovitură de colţ. Fundaşul Medveş (Olimpia), infiltrat printre apărătorii adverşi, vrînd să şuteze, a fost faultat de Pîrvu. Arbitrul G. Farcaş sancţionează infracţiunea, acordînd 11 m. Oaspeţii îl înconjoară pe arbitru, protestează şi îl îmbrînceşc. Orădenii sar în ajutorul arbitrului. În acest timp, Spălăţelu (C.S.M.) îl pălmuieşte pe Petrică (Olimpia), iar acesta fuge după Spălăţelu şi îl loveşte. Arbitrul, văzînd numai ultima fază, îl elimină pe jucătorul orădean. Antrenorul C. Voroncovski (C.S.M.), vrînd să intre pe teren ca să-şi calmeze elevii, este oprit şi bruscat de oamenii de ordine. Reîntorcîndu-se pe banca jucătorilor de rezervă, antrenorul Voroncovski a fost apostrofat şi injurat de cîţiva spectatori, iar unul dintre ei l-a şi lovit.

Asemenea fapte huliganice trebuie sancţionate cu toată severitatea de către Federaţia română de fotbal. Sperăm că măsurile vor fi luate cît mai curînd.

BULETINUL DIVIZIEI C

SERIA EST

METALUL BUZĂU — GLORIA BÎRLAD (2—2). Au înscris: Rusen (min. 4 şi 62) pentru Metalul, Furnică (min. 14 şi 37). A arbitrat slab, P. Ciucă — Bucureşti. **(M. Dumitru,** coresp.).

MINOBRAD VATRA DORNEI — FORESTA FĂLTICENI (1—1). Autorii golurilor: Belisna (min. 50) pentru Minobrad, Lintchestein (min. 57). Bun, arbitrajul lui G. Ştefănescu — Vişeu. **(P. Spac,** coresp.).

ANCORA GALAŢI — S.U.T. GALAŢI (5—1). Au marcat: Toma (min. 4, 58, 63), Udriş (min. 77 şi 83), respectiv Ciobotaru (min. 68). A condus bine, V. Dumitrescu — Bucureşti. **(S. Constantinescu,** coresp. principal).

TEXTILA BUHUŞI — PETROLUL MOINEŞTI (3—3). Golurile au fost realizate de Sărăuţeanu (min. 10), Secheli (min. 65), Alexandrescu (min. 70), pentru Textila, Mangalagiu (min. 36, 39), Nicolaescu (min. 88). În min. 68 jucătorul Bogdan (Textila) a ratat un penalti. Competent, arbitrajul lui Gh. Rusu — Galaţi. **(I. Vieru,** coresp.).

OŢELUL GALAŢI — GLORIA C.F.R. GALAŢI (1—0). Unicul gol a fost marcat de Secăşanu (min. 14). Jucătorii Preda (Gloria) şi Niculescu (Oţelul) au fost eliminaţi pentru joc dur şi respectiv, lovirea adversarului. A condus bine, R. Cocoi — Constanţa. **(G. Arsenie,** coresp.).

UNIREA FOCŞANI — MEDICINA IAŞI (0—3). Au înscris: Toma (min. 21 şi 70), Slăvoiu (min. 89). A arbitrat V. Roşu — Bucureşti. **(A. Axente,** coresp.).

CLASAMENTUL

1. Gloria Bîrlad	20	13	4	3	35—13	30
2. Ancora Gl.	20	12	2	6	34—21	26
3. Oţelul Galaţi	20	11	3	6	31—16	25
4. Med. Iaşi	20	10	4	6	32—19	24
5. Gl. C.F.R. Gl.	20	10	1	9	27—23	21
6. Foresta Fălt.	20	7	7	6	22—20	21
7. Şoimii Buzău	20	8	5	7	29—28	21
8. Petr. Moin.	20	7	7	6	24—23	21
9. Min. V. D.	20	9	3	8	24—26	21
10. Text. Buhuşi	20	7	5	8	26—24	19
11. Met. Buzău	20	6	7	7	21—20	19
12. Unirea Focş.	20	8	3	9	24—25	19
13. S.U.T. Galaţi	20	3	4	13	18—45	10
14. Met. Rădăuţi	20	0	3	17	6—50	3

ETAPA VIITOARE (28 aprilie): Gloria C.F.R. Galaţi — Unirea Focşani, Petrolul Moineşti — Oţelul Galaţi, S.U.T. Galaţi — Şoimii Buzău, Minobrad V. Dornei — Medicina Iaşi, Metalul Buzău — Ancora Galaţi, Textila Buhuşi — Metalul Rădăuţi, Foresta Fălticeni — Gloria Bîrlad.

Atac la poarta echipei Stuful Tulcea. (Fază din meciul Rapid Plopeni — Stuful Tulcea, din divizia C).

Foto: I. POPESCU — Ploieşti

SERIA SUD

OLTUL SF. GHEORGHE — DUNĂREA GIURGIU (1—0). Autorul golului: Goga (min. 86). A arbitrat excelent N. Cursaru — Ploieşti. *(G. Briotă,* coresp.)

RAPID C.F. BUCUREŞTI — T.U.G. BUCUREŞTI (2—0). Jocul a fost de nivel tehnic mediocru. Feroviarii au speculat greşelile de apărare ale T.U.G.-ului, înscriind prin Cuconea (min. 71) şi Bogdan (min. 82). Gh. Motorga, care în general a arbitrat bine, n-a sancţionat un henţ în careul Rapidului. *(T. Viorel,* coresp.)

I.M.U. MEDGIDIA — ELECTRICA CONSTANŢA (2—0). A marcat Căpitan (min. 3 şi 50). A condus bine M. Ciţu — Bucureşti. *(R. Avram,* coresp.)

FLACĂRA ROŞIE BUCUREŞTI — VIITORUL FIENI (3—0). Bucureştenii au dominat majoritatea timpului. Golurile au fost realizate de Avramescu (min. 13 şi 42) şi I. Florea (min. 55). Corect arbitrajul lui G. Puchiu — Călan. *(C. Puşu,* coresp.)

METALUL TÎRGOVIŞTE — PROGRESUL BRĂILA (2—1). Au înscris: Casandra (min. 45), Buzatu (min. 85), respectiv Turcu (min. 29). A arbitrat satisfăcător I. Petculescu — Bucureşti. *(M. Avanu,* coresp. principal).

RAPID PLOPENI — STUFUL TULCEA (1—0). Unicul gol a fost realizat de Panait (min. 7). A condus bine V. Teciu — Bucureşti. *(I. Tănăsescu,* coresp.)

CHIMIA TR. MĂGURELE — S. N. OLTENIŢA (1—2). Meciul s-a disputat la Alexandria, deoarece terenul din Tr. Măgurele a fost suspendat. Au marcat: Stamanichi (min. 47), Papari (min. 8) pentru S. N. Oltenita, Popa (min. 90) pentru Chimia. **(A. Bobocea,** coresp.).

CLASAMENTUL

1. Dun. Giurgiu	20	12	4	4	32—18	28
2. Met. Tîrg.	20	12	3	5	42—20	27
3. Rapid Plop.	20	12	3	5	36—22	27
4. Prog. Brăila	20	11	4	5	34—15	26
5. Fl. roşie Buc.	20	10	4	6	28—12	24
6. I.M.U. Med.	20	8	5	7	22—19	21
7. S.N. Oltenita	20	8	5	7	23—28	21
8. Electr. C-ţa	20	8	2	10	21—27	18
9. Chim. Tr.M.	20	6	6	8	14—25	18
10. Stuf. Tulcea	20	8	1	11	19—27	17
11. Rapid C.F.	20	6	5	9	20—33	17
12. T.U.G. Buc.	20	5	6	9	21—26	16
13. Oltul Sf. Gh.	20	4	4	12	17—30	12
14. Viit. Fieni	20	3	2	15	13—40	8

ETAPA VIITOARE (28 aprilie): Progresul Brăila — Viitorul Fieni, S. N. Oltenita — Metalul Tîrgovişte, Stuful Tulcea — Flacăra roşie Buc., Electrica Constanţa — Oltul Sf. Gheorghe, T.U.G. Buc. — I.M.U. Medgidia, Chimia Tr. Măgurele — Rapid Plopeni, Dunărea Giurgiu — Rapid C. F. Buc.

SERIA VEST

U. M. TIMIŞOARA — METALUL TR. SEVERIN (1—1). Au marcat: Seţu (min. 70) pentru U.M.T., Budănescu (min. 80) pentru Metalul. A arbitrat bine T. Vecan — Deva. **(I. Stan,** coresp.).

TRACTORUL BRAŞOV — C.F.R. CARANSEBEŞ (2—1). Autorii golurilor: Ciripoi (min. 72 din 11 m), Cheresteş (min. 83), respectiv Dumitru (min. 75). A condus bine G. Angheluţă — Bucureşti. **(C. Gruia,** coresp. principal).

CHIMIA FĂGĂRAŞ — MUREŞUL DEVA (1—0). Unicul gol a fost realizat de Drăgoi (min. 55). S. Mărgineanu — Cîmpina a arbitrat bine. **(V. Lazăr,** coresp.).

VICTORIA TG. JIU — ELECTROPUTERE CRAIOVA (0—0). Gazdele au dominat, însă craiovenii s-au apărat sigur. Slab, arbitrajul lui I. Mircea — Piteşti. **(P. Cristea,** coresp.).

PROGRESUL STREHAIA — A.S.A. SIBIU (3—1). Au înscris: Burduşel (min. 1), Presură (min. 8), Chitan (min. 12), respectiv Pareşcura (min. 60). A arbitrat corect, G. Blau — Timişoara. **(G. Dobreanu,** coresp.).

MINERUL LUPENI — VICTORIA CĂLAN (4—2). Autorii golurilor: Lucuţa (min. 17), Uilecan (min. 22), Cotroază (min. 55 din 11 m, 65), respectiv Bambuleac (min. 32 şi 85 din 11 m). Bun arbitrajul lui E. Bucşe — Sibiu. **(I. Ciortea,** coresp.).

MINERUL ANINA — PROGRESUL CORABIA (5—1). Au marcat: Copăceanu (min. 17, 47, 83), Comisar (min. 18 din 11 m), Morărăşu (min. 44) respectiv Agape (min. 43 din 11 m). A arbitrat bine I. Knok — Oradea. **(G. Crăciunel,** coresp.).

CLASAMENTUL

1. Met. Tr. Sev.	20	10	6	4	40—20	26
2. Electr. Cr.	20	11	3	6	33—18	25
3. Chimia Făg.	20	10	5	5	34—24	25
4. Min. Anina	20	10	3	7	35—25	23
5. Min. Lupeni	20	9	4	7	35—31	22
6. Vict. Călan	20	9	4	7	35—32	22
7. A.S.A. Sibiu	20	7	6	7	33—29	20
8. U. M. Tim.	20	8	4	8	32—30	20
9. Tract. Bv.	20	7	6	7	28—30	20
10. Mureş. Deva	20	7	4	9	41—29	18
11. Vict. Tg. Jiu	20	7	4	9	22—37	18
12. Pr. Strehaia	20	7	3	10	26—39	17
13. Pr. Corabia	20	5	2	13	26—47	12
14. C.F.R. Caran.	20	4	4	12	26—55	12

ETAPA VIITOARE (28 aprilie): Tractorul Braşov — Progresul Strehaia, Mureşul Deva — U.M. Timişoara, Progresul Corabia — Minerul Lupeni, Victoria Călan — Chimia Făgăraş, Metalul Tr. Severin — Minerul Anina, C.F.R. Caransebeş — Victoria Tg. Jiu, Electroputere Craiova — A.S.A. Sibiu.

SERIA NORD

UNIO SATU MARE — VICTORIA CAREI (1—2). Au marcat: Borata (min. 9) pentru Unio, Podleszni (min. 38), Petz (min. 52) pentru Victoria. A arbitrat slab I. Joldoş — Cluj. *(A. Verba,* coresp.)

MEDICINA T. MUREŞ — SODA OCNA MUREŞ (1—2). Au înscris: Vancea (min. 22), Suciu (min. 75) pentru Soda, Vereş (min. 73) pentru Medicina. Bun arbitrajul lui S. Mureşan — Turda. *(N. Stănescu,* coresp.)

FAIANŢA SIGHIŞOARA — CHIMICA TÎRNĂVENI (3—1). Autorii golurilor: Türk (min. 8 şi 86), Vasile (min. 34), respectiv Naghi (min. 56). A condus bine E. Vlaiculescu — Ploieşti. *(I. Turjan,* coresp.)

METALUL AIUD — METALUL COPŞA MICĂ (2—1). Golurile au fost realizate de Ene (min. 15), Smadea (min. 70), respectiv Plejan (min. 85). Roman Miron — Braşov a arbitrat corect. *(A. Crişan,* coresp.)

MINERUL BIHOR — MINERUL BAIA SPRIE (4—0). Au înscris: Kedveş (min. 7), Pavlovici (min. 13), Olteanu (min. 27) şi Damian (min. 47). A condus bine I. Stoian — Bistriţa. *(M. Domitian,* coresp.)

MEDICINA CLUJ — METALUL SATU MARE (3—0). Autorul golurilor: Banc (min. 21, 72 şi 80). A. Covaci — Oradea a arbitrat cu multe greşeli. *(N. Todoran,* coresp.)

UNIREA DEJ — STEAUA ROŞIE SALONTA (2—0). Au marcat: Cătană (min. 77), Mărdan (min. 82 din 11 m). Bun, arbitrajul lui N. Prusac-Dorohoi. *(T. Prodan,* corespondent).

CLASAMENTUL

1. Chimica Tîr.	20	11	2	7	26—20	24
2. Med. Cluj	20	9	5	6	41—17	23
3. Met. Aiud	20	11	1	8	34—33	23
4. Vict. Carei	20	10	3	7	31—31	23
5. Med. Tg. M.	20	9	4	7	42—29	22
6. Faianţa Sig.	20	9	3	8	32—28	21
7. Soda O. M.	20	9	3	8	26—27	21
8. Met. Satu M.	20	9	2	9	26—24	20
9. Unirea Dej	20	9	1	10	29—28	19
10. St. r. Salonta	20	7	4	9	22—26	18
11. Unio S. Mare	20	7	3	10	23—23	17
12. Met. C. Mică	20	6	5	9	24—35	17
13. Min. Bihor	20	7	2	11	30—33	16
14. Min. B. Sprie	20	7	2	11	19—51	16

ETAPA VIITOARE (28 aprilie): Minerul Baia Sprie — Medicina Tg. Mureş, Metalul Satu Mare — Minerul Bihor, Metalul Copşa Mică — Medicina Cluj, Steaua roşie Salonta — Unio Satu Mare, Unirea Dej — Faianţa Sighişoara, Victoria Carei — Soda Ocna Mureş, Chimica Tîrnăveni — Metalul Aiud.

MECIURI DE VERIFICARE ALE LOTURILOR

Stadionul Republicii va găzdui mîine (în cuplaj), începînd de la ora 17, două meciuri de verificare ale loturilor naţionale A şi de tineret. Iată programul: ORA 17: **Echipa de tineret I — Reprezentativa de tineret a Bucureştiului**; ORA 19: **Lotul naţional A — Echipa de tineret II.**

Componenţa lotului naţional A: **Coman, Răducanu, Datcu, Ivăncescu, Sătmăreanu, Barbu, Pălmăgeanu, Mocanu, Deleanu, Dobrin, Ghergheli, C. Dinu, Grozea, Pîrcălab, Ion Ionescu, Sasu, Oblemenco, Kallo.** După cum se vede, din lot au „sărit" DUMITRIU III — suspendat — şi ŢARĂLUNGĂ — accidentat. A reapărut, în schimb GHERGHELI.

Componenţa lotului de tineret: **Moldovan** („U" Cluj), **Oprea** („U" Craiova), **Kiss, Păciulete, Boc, Anca, N. Ionescu, Rotaru, Creţu, Alexiu, Crăciunescu** (Dinamo Buc. tineret), **Cojocaru** (Steaua tineret), **Ianul, Velea, Pop, Dumitru, Dincuţă, Sălceanu, Cuţuli** (Politehnica Timişoara), **Lucescu, Ene Daniel, Cuperman, Tătaru II, C. Radu, Panici, Şchiopu, Oprişan, Dembrovschi, Doru Popescu** (Din. Buc. tineret), **Coman** („U" Cluj), **Jercan.**

Din cronica unei tradiţii reluate...

(Urmare din pag. 1)

fotoreporterii se înghesuie pentru „a imortaliza" scena. Cel mai fericit este golgeterul cuplajului, bucureşteanul Batacliu, care a primit o pereche de ghete „Adidas". De partea cealaltă, clujenii cu lacrimi în ochi — galeria „fredonează" aţi mîncat bătaie, aţi mîncat bătaie — promit: „lasă că vedeţi voi la Cluj..."

● *Şi acum, cîteva cuvinte şi despre „L"-uri. Deşi „senatori de drept", le oferim mai puţin spaţiu, la fel cum şi ei ne-au oferit duminică mai puţin fotbal decît „cadeţii". S-a jucat la mîză ca într-un meci de campionat. După atmosfera din tabăra oaspeţilor, intervievaţi la sfîrşitul partidei, se pare că rezultatul nu-i sperie prea mult. „Trebuie să ne pregătim serios pentru meciul cu Braşovul", ne-a spus unul dintre clujeni. De, parcă poţi să ştii ce aduce apa Someşului?!*

● *Primul gol s-a datorat neîndoios unei poziţii de ofsaid. Arbitrul însă — să nu uităm că merituosul Mircea Cruţescu era la meciul de adio — a lăsat jocul să curgă... A greşit. Atitudinea oaspeţilor, atît a jucătorilor, cît mai ales a conducătorilor ne-a surprins totuşi: s-au repezit la tuşier, iar unul dintre antrenori „s-a aventurat" pînă la arbitrul de centru... să-i ceară socoteală. Păcat. A fost un nor trecător pe un cer atît de senin!*

● *Dacă cu clujenii cuplajul din Dealul Spirii n-a fost prea darnic, totuşi unul dintre ei are motive să fie fericit: M. Munteanu, declarat cel mai bun jucător al meciului „vedetă". A primit şi el o pereche de ghete Adidas. Ca ale lui Pîrcălab, Ion Ionescu...*

● *În spatele porţii bucureştenilor o siluetă cunoscută: antrenorul naţionalei de juniori, Gh. Ola. Se uită atent, cu un ochi de vulpoi. Din cînd în cînd îşi notează ceva... Poate Munteanu, poate Iordache...*

● *Un singur cuvînt pentru organizatori: BRAVO! Oare nu spune totul?*

Un nou test al reprezentativei de polo

Al. Popescu, antrenorul reprezentativei de polo a României, a selecționat pe cei 11 jucători care la sfîrșitul acestei săptămîni vor fi supuși unui nou test în vederea participării la J.O. din Mexic: **turneul internațional de la Napoli.** Pentru postul de portar au fost preferați **N. Ciszer** și **S. Scurei,** revelația turneului de la Cluj. Celelalte 9 locuri au revenit exact acelorași jucători care ne-au reprezentat în luna septembrie a anului trecut la „Trofeul Jadran". Adică: **A. Zahan** (193 ori internațional), **Al. Szabo** (158), **Șt. Kroner (149), A. Grințescu** (142), **I. Culineac** (103), **N. Firoiu** (114), **C. Mărculescu** (116), **G. Novac** (63) și **Gh. Zamfirescu** (30).

● La Napoli, „7"-le României va avea ca adversare **trei** dintre cele mai bune **echipe** din lume: **Ungaria,** actuala campioană olimpică, **U.R.S.S.,** cîștigătoarea ultimului campionat european (Utrecht 1966) și, firește, **Italia.** Este cunoscut și programul întrecerilor care vor avea loc într-o piscină descoperită:

CORNEL MĂRCULESCU

26 aprilie: Ungaria — U.R.S.S. și **ITALIA — ROMÂNIA; 27 aprilie: U.R.S.S. — ROMÂNIA** și **Ungaria — Italia; 28 aprilie: ROMÂNIA — UNGARIA** și **Italia — U.R.S.S.** Meciurile vor fi conduse de arbitrii internaționali **J. Dirnweber** (Austria) și **W. Ulrich** (R. D. Germană).

● Înaintea acestui turneu, palmaresul reprezentativei române cuprinde 220 partide interțări (120 de victorii, 24 meciuri egale și 76 de înfrîngeri, golaveraj 964—699). Iată și palmaresele directe ale naționalei noastre cu cele trei selecționate: ITALIA 19 7 5 7 65—60; U.R.S.S. 24 3 7 14 56—92; UNGARIA 26 4 2 20 53—132.

● Ultimele rezultate directe ale poloiștilor români în întîlnirile cu viitorii adversari de la Napoli: **5—2 cu Italia** (Dubrovnik, 22 septembrie 1967), **1-3 cu U.R.S.S.** (Split, 19 septembrie 1967) și **3—6 cu Ungaria** (Cluj, 29 septembrie 1968).

CAMPIONATUL BUCUREȘTEAN AL MOTORETELOR „CARPAȚI"

Etapa a doua a campionatului municipiului București de regularitate și rezistență pe motorete „Carpați" s-a desfășurat duminică pe șos. București — Alexandria (punct de întoarcere km 57 — Asan-Aga) însumînd 114 km. Față de etapa trecută, au luat startul un număr mai mare de concurenți (25), printre care și o concurentă, Mioara Mureșan, care a contat în clasamentul băieților avînd o frumoasă comportare. Rezultate tehnice: 1—3. A. Kvasniovschi, Gr. Negoescu și A Rizescu — cu 0 puncte penalizare. Paralel cu campionatul de regularitate și rezistență se dispută și Cupa motoretelor „Carpați", cu clasament separat.

AUREL PĂPĂDIE-coresp.

telex

BELGRAD. — A început meciul de șah dintre marii maeștri Svetozar Gligorici și Mihail Tal, contînd pentru sferturile de finală ale campionatului mondial. Prima partidă, în care Tal a jucat cu albele, s-a întrerupt la mutarea 41 cu avantaj de partea lui Gligorici.

■

HELSINKI. — La Turku s-a desfășurat întîlnirea internațională de gimnastică dintre selecționatele masculine ale Finlandei și U.R.S.S. Sportivii sovietici au obținut victoria cu 288,65 — 279,10 puncte. La individual, pe primul loc s-a clasat Mihail Voronin (U.R.S.S.) cu un total de 58,45 puncte, urmat de compatrioții săi Serghei Diamidov (57,90 p.) și Viktor Lisițki (57,55 p.). Primul clasat dintre gimnaștii finlandezi a fost Heikki Sappinen, care a ocupat locul șase, cu 56,10 puncte.

radio

■

PARIS. — Competiția automobilistică „Marele premiu de la Pau" (formula II) a fost cîștigată în acest an de sportivul englez Jackie Stewart. Învingătorul a concurat pe o mașină „Matra", acoperind cei 193,200 km ai traseului în 1h 36:08 (medie orară 120,582 km.). Pe locurile următoare s-au clasat Robin Widows (Anglia), Jean Pierre Beltoise (Franța) și Peter Gethin (Anglia).

telefon

■

MADRID. — Cursa ciclistă „Marele premiu Eibar" s-a încheiat cu victoria rutierului spaniol Jose Maria Errandones, urmat de compatrioții săi Aurelio Gonzales la 34 sec. și Francisco Gabica la 1:06. Olandezul Haast a ocupat locul 10 (la 3:35), francezul Lucien Aimar s-a clasat pe locul 14 (la 5:53), iar olandezul Wagtmans pe locul 16 (la 6:03). Ultima etapă a fost cîștigată de Jose Manuel Lasa, care a străbătut 30 km. în 1h 10:02.

■

BELGRAD. — Selecționata de fotbal a Iugoslaviei, care se pregătește pentru meciul cu echipa Franței (campionatul european), a susținut un meci de verificare cu formația Steaua roșie Belgrad. Selecționata a obținut victoria cu scorul de 9—4 (5—0), prin golurile marcate de Djaici (3), Petkovici (2), Rora Musemici, Trivici și Belin (din lovitură de la 11 m.).

■

TRADIȚIONALUL MARATON de la Boston a fost cîștigat în acest an de atletul american Ambros Burfoot, cronometrat pe clasica distanță de 42,195 km cu timpul de 2h 22:17,0. Pe locurile următoare s-au clasat: Billy Clarke (S.U.A.) — 2h 22:49,0; Alfredo Penaloza (Mexic) — 2h 25:06,0; Pablo Garrido (Mexic) — 2h 25:07,0.

De remarcat că aceasta este prima victorie a unui sportiv american în cursul celor 11 ediții ale maratonului disputate pînă în prezent.

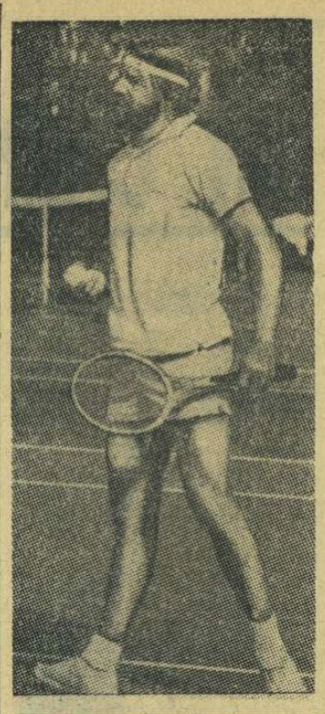

Un jucător binecunoscut pretutindeni în lumea tenisului: TORBEN ULRICH

„Cupa Martini" la scrimă

NEW York, 22 (Agerpres). — Proba de sabie din cadrul turneului internațional de scrimă „Cupa Martini", desfășurată la New York, s-a încheiat cu victoria campionului mondial Jerzy Pawlowski (Polonia), care l-a învins în baraj cu 5—4 pe maghiarul Tibor Pesza. Pe echipe a cîștigat formația Poloniei, învingătoare în finală cu 15—10 în fața echipei Ungariei.

Proba de spadă a revenit trăgătorului maghiar Zoltan Nemere. Acesta l-a întrecut în semifinală cu 5—1, 5—1 pe polonezul Butkiewicz, iar în finală a dispus cu 5—1, 5—2 de americanul James Melcher.

Actualitatea internațională

Cărți de vizită ale adversarilor noștri din „Cupa Davis"

Pentru a ilustra importanța întrecerilor pentru „Cupa Davis", programate la finele săptămînii în Capitală, este suficient un citat din ultimul număr al lui „Tennis-Revue", publicația vest-germană de specialitate: **„...O interesantă întîlnire din prima grupă este aceea dintre echipele României și Danemarcei, care se anunță foarte deschisă. Dacă R. F. a Germaniei reușește să intre în finala grupei, ea va avea de înfruntat pe învingătoarea semifinalei dintre Africa de sud și România sau Danemarca".**

Deci, una din „cheile" zonei europene a marii competiții tenisiste este în meciul de la București. În așteptarea protagoniștilor mult comentatei întîlniri, să facem acum cunoștință cu oaspeții danezi, așa cum ni-i recomandă bibliografia sportului alb.

Nr. 1 al echipei este redutabilul **Jan Leschly,** de mai multe ori prezent în ultimii ani pe lista „celor mai buni 10" europeni și citat cu mențiuni onorabile în clasamentul mondial. Leschly n-a avut un sezon prea bogat în participări, anul trecut, dar acolo unde a jucat, s-a făcut cu deosebire remarcat. În două mari campionate internaționale, 'cele ale Republicii Sud-Africane și ale Statelor Unite, el a ajuns în etapele finale. La Johannesburg, după victorii la G. Forbes, Moore și Bill Bowrey, danezul a disputat finala cu Manuel Santana, de care a fost învins la mare luptă: 6—2, 2—6, 4—6, 6—3, 6—4. Tot Santana eliminase și pe al doilea danez, Torben Ulrich, cu 17—15, 6—2, 6—1. Forest Hills, ultima competiție majoră a anului 1967, a însemnat pentru Jan Leschly o confirmare a marilor sale posibilități: semifinală, după victorii la Drysdale, Froehling, Koch și Barnes. Este eliminat de americanul Clark Graebner cu 3—6, 3—6, 7—5, 6—4, 7—5, același care-l învinsese pe Emerson.

Torben Ulrich, colegul de națională al lui Leschly, descinde dintr-o reputată familie de tenismani. Tatăl său, Einer Ulrich — conducătorul delegației daneze în apropiatul meci — a fost multiplu campion al țării, un adversar de temut chiar pentru „mușchetarii" francezi. Amîndoi fiii săi, Torben și Jorgen, sînt jucători de „Cupa Davis". Figură originală, Torben Ulrich și-a făcut cunoscută pe mai toate stadioanele de tenis din lume nu numai barba roșcată de viking, ci și un joc complet, care i-a adus faima de excelent „meseriaș". Se adaptează tuturor terenurilor, tuturor stilurilor, cunoaște perfect atît jocul de simplu, cît și cel de dublu. Este un „stîngaci" de temut, chiar pentru primele rachete ale lumii. A jucat un rol major în multe turnee internaționale, în special cele de pe Coasta de Azur, o specialitate a sa.

În „Cupa Davis", echipa Danemarcei s-a făcut remarcată în ediția din 1964, cînd Leschly și J. Ulrich au eliminat Spania (cu Santana, Arilla și Couder) în turul doi: 3—2. Danezii au pierdut apoi în fața echipei vest-germane la München cu 4—1. Ultimele trei ediții au adus însă danezilor tot atîtea insuccese pe teren propriu, ei fiind învinși, consecutiv, de Anglia (3—1), Brazilia (5—0) și U.R.S.S. (3—2). Iată rezultatele detaliate ale întîlnirii pierdute anul trecut, la scor strîns, în fața sovieticilor: **Leschly** — Metreveli 7—5, 6—8, 6—2, 8—10, 6—3; T. Ulrich — **Lejus** 2—6, 1—6, 6—3, 1—6; **Leschly, T. Ulrich** — **Metreveli, Lihaciov** 6—4, 3—6, 3—6, 1—6; **Leschly** — Lejus 6—3, 7—5, 6—3; T. Ulrich — **Metreveli** 3—6, 1—6, 2—6.

Pentru jucătorii de rezervă ai formației oaspe — Jorgen Ulrich și Carl Edvard Hegelund — putem menționa o calificare în sferturile ultimei ediții a „Cupei Regelui Suediei", tradițională competiție pe teren acoperit, prin victoria cu 4—1 asupra Franței. Cei doi danezi au fost eliminați apoi de Cehoslovacia cu 3—2. De reținut este că Danemarca este deținătoarea trofeului din ediția 1962 a aceleiași competiții.

Într-un cuvînt, există suficiente indicii pentru a caracteriza pe reprezentanții tenisului danez, pe care îi vom vedea la București, drept redutabile rachete.

Radu VOIA

JAN LESCHLY smeciază decisiv...

KERES CONDUCE

După 10 runde, în turneul internațional de șah de la Bamberg (R.F.G.), conduce Keres cu 7½ (1) p, urmat de Petrosian, Ivkov 7 p. Vesterinen, Unzicker 6 (1) p. etc. În runda a 10-a, Keres a întrerupt cu avantaj la Vesterinen, Ivkov l-a învins pe Klundt, Donner a cîștigat la Szabo iar Petrosian a remizat cu Schmidt.

Wyomia Tyus—11,1 sec. pe 100 m

CIUDAD DE MEXICO, 22. — Cu prilejul concursului internațional de atletism organizat de clubul „Vanados" sprintera americană de culoare Wyomia Tyus a egalat recordul mondial în proba de 100 m cu timpul de 11,1. Wyomia Tyus a cîștigat și cursa de 200 m cu timpul de 23,3. Liesel Westerman (R.F.G.), care cu o zi înainte se clasase pe primul loc la disc, a terminat învingătoare și în proba de aruncarea greutății: 14,78 m.

RĂSFOIND PRESA STRĂINĂ

Fotbalul viitorului—echilibru între perfecțiunea atletică și cea tehnico-tactică

Ultimele confruntări internaționale au demonstrat superioritatea pregătirii atletice în fotbal față de tehnica pură, „arta pentru artă". Echipele țărilor în care fotbalul purta pecetea orientării spre tehnica dusă la extrem (Brazilia, Italia) au suferit grele înfrîngeri la C.M. din Anglia.

Iată de ce în coloanele publicațiilor de specialitate din aceste țări au apărut articole de investigație în domeniul căilor de evoluție a fotbalului.

Convins de importanța laturii atletice în procesul de pregătire, un specialist italian în atletism, Vanni Careddu, a întreprins o vastă anchetă în rîndul antrenorilor de fotbal, prin care vrea să dezvăluie „adevărul asupra fotbalului atletic". Care este specificul antrenamentului actual? Fotbalul atletic este o noțiune nouă? Ce caracteristici trebuie să comporte pregătirea jucătorului de fotbal în comparație cu cea a atletului? Care sînt cele mai indicate metode? Iată cîteva întrebări pe care autorul anchetei, publicată de cotidianul „Corriere dello Sport", încearcă să le elucideze prin intermediul părerilor unor antrenori renumiți.

Fotbalistul — *arată V. Careddu* — trebuie să fie un atlet desăvîrșit, să aibă calități de semifondist, de sprinter și de gimnast. Aceasta se poate realiza numai printr-un antrenament intens, progresiv și continuu.

Antrenorul Pugliese *opinează că, de fapt, fotbalul atletic nu este o caracteristică a ultimilor ani.* „Cu patru decenii în urmă, Federația italiană de specialitate nu legitima jucătorii decît după ce aceștia prezentau brevetul de atlet... Englezii nu au adus ca o noutate fotbalul atletic, ci au arătat că acesta este un sport de luptă. Și lupta presupune o temeinică pregătire atletică și morală. Nimeni nu se naște mare sportiv. Adevărații campioni sînt cei care devin. Și ca să devii, trebuie să muncești continuu pentru perfecțiune, să te anime gîndul autodepășirii și al depășirii celorlalți".

Acolo unde se acordă atenție exclusivă pregătirii tehnice, rezultatul este apariția individualiștilor, care distrug spiritul colectiv. „Fotbalul de mîine ne va oferi mai puțini individualiști și mai mulți fotbaliști cu un dezvoltat simț al colectivității. Aceștia vor fi adevărate pinioane, responsabile și gînditoare, în cadrul unui mecanism.

Antrenorul campionilor Italiei, Heriberto Herrera, *consideră că fotbalistul trebuie să facă un antrenament de decatlonist, adecvat tuturor eforturilor. Căci în timpul meciului i se cere să fie rezistent, puternic, agil.* „În momentul actual, misiunea jucătorului este triplată. Dacă pînă nu de mult cele trei linii controlau, fiecare, numai o treime din teren, acum fiecare jucător trebuie să acționeze pe întregul teren, să muncească chiar și atunci cînd nu are mingea pentru echipierul care o conduce. Este fotbalul indirect mult mai important decît cel direct. Cine este capabil să desfășoare un astfel de joc, dovedește o bună pregătire atletică. A trecut vremea jonglerilor".

Celălalt Herrera, *„magul" de la Internazionale, afirmă că echipa sa a practicat din totdeauna fotbalul atletic, nereușitele din ultima vreme datorîndu-se unei scăderi în pregătirea morală.* „În momentul de față — *consideră el* — fotbalul atletic se impune din ce în ce mai mult. Antrenamentele cuprind, printre altele, sprinturi repetate, sărituri, exerciții de gimnastică necesare dezvoltării rezistenței. *Helenio Herrera este însă adeptul efectuării acestora numai cu mingea. Astfel, este eliminată doza de plictiseală pe care o conține antrenamentul. Pe de altă parte, exercițiile efectuate cu mingea, o dată învățate, vor fi transpuse cu succes în practică (la meciuri).* „Inter efectuează cîte un antrenament zilnic, nu două cum fac alte echipe, însă pregătirea noastră este foarte serioasă, dură chiar. Ceea ce mă străduiesc să elimin este plictiseala. Nimic nu-i mai plictisitor decît să faci aceleași exerciții. Jucătorul nu mai participă cu total interes la pregătire. La mine, însă, el nu știe ce mișcare va trebui să facă în clipa următoare, sau de la o zi la alta. Care-s exercițiile? Le caut mereu, pretutindeni. Observ meciurile, studiez mișcările, meditez și aplic. Sînt atent la tot ce se petrece în jur. Totul poate servi la îmbogățirea bagajului nostru tehnic și a experienței. De pildă, văd că un jucător se întinde să salveze o minge ce se îndreaptă spre corner. Ei, acesta va fi un exercițiu atletic pentru elevii mei. ȘI-I PUN SĂ-L REPETE CU MINGEA. Mereu găsesc ceva nou. Varietatea este marele secret al antrenamentului".

Pentru „mag", aparatele nu contează, antrenamentul copiat după cel al atleților îl consideră neavenit. Mingea este totul.

Referindu-se la tendințele evoluției viitoare a fotbalului, pe care — după părerea sa — un mare antrenor trebuie să le anticipeze, Helenio Herrera conchide: „Va fi un fotbal care-și va găsi echilibrul între perfecțiunea atletică și cea tehnico-tactică. Greșesc cei ce se dedică unui singur aspect. Greșesc englezii cînd pun accent pe pregătirea atletică, greșesc, de asemenea, italienii cînd se îngrijesc numai de tehnica individuală. În sfîrșit, antrenamentul în fotbalul viitorului va fi cel pe care Inter a și început să-l urmeze: pregătirea atletică cu mingea, exerciții cu mingea, gimnastică cu mingea".

„Gli azzurri" la un antrenament înaintea meciului de la Sofia cu Bulgaria. De la stînga: Mazzola, Albertosi, Prati, Rivera, Domenghini, Lodetti, Bertini, Juliano.

Discuții post-sezon despre patinaj

Deși ieșită în afara limitelor firești ale sezonului, activitatea patinatorilor noștri fruntași continuă să figureze în cronica actualității. Recent, s-au întors dintr-un turneu întreprins în R. D. Germană un grup de patinatori români, care au luat parte la o serie de demonstrații. Pentru amănunte, ne-am adresat antrenorului federal, *prof. FLORIN GĂMULEA,* care a condus delegația noastră.

— Care au fost etapele călătoriei?

— *Patinatorii noștri au evoluat în cadrul a patru demonstrații, la Berlin și Karl Marx-stadt. Inițial, fusese prevăzută și o escală la Dresda, dar acolo n-am mai găsit gheață, din cauza temperaturii excesiv de ridicate, astfel că a mai fost făcută a treia demonstrație la Karl Marx-stadt.*

— Cine a figurat pe programul spectacolelor?

— *Printre apariții am notat celebrități ale patinajului artistic, ca vice-campioana mondială* Gabriele Seyfert, *medaliatul cu bronz la Grenoble, francezul* Patrick Pera, *perechile de dansatori englezi* Diane Towler — Bernard Ford, — *campioni mondiali și olimpici* — Yvonne Suddik — Malcolm Cannon, *precum și alți cîțiva patinatori de ridicată valoare, din rîndul gazdelor. După cum se poate vedea, invitarea sportivilor români alături de asemenea mari vedete ale gheții ne-a oferit o deosebită satisfacție. Este, totodată, recunoașterea creșterii valorice a tinerilor noștri patinatori.*

— Cum a fost privită evoluția acestora?

— *Mica noastră delegație s-a achitat cu succes de misiunea sa, bineînțeles destul de dificilă. Cu tot handicapul pauzei de mai multe zile care intervenise în programul lor de pregătire, patinatorii noștri au evoluat satisfăcător de la prima apariție, iar în ultimele, după rodajul respectiv, ei au patinat de-a dreptul remarcabil. Aplauze au însoțit evoluțiile campioanei republicane,* Elena Moiș, *cele ale micuței* Beatrice Hușțiu — *deosebit de dezinvoltă în dansul „Ciocîrliei" — precum și cele ale perechii* Daniela Popescu — Marian Chiosea. *Și, să notăm, la fiecare dintre demonstrații au asistat în medie, cîte 6—7 000 de spectatori.*

— În concluzie...

— *A fost o reușită și utilă încheiere de sezon pentru cei mai buni patinatori ai noștri, pe care îi așteaptă, în iarna viitoare, noi probe dificile în desăvîrșirea lor sportivă* — a încheiat prof. GĂMULEA, scurta noastră convorbire. (RD. V.).

Trimisul nostru special la C.E. de tenis de masă, C. COMARNISCHI, transmite:

Meciuri de „încălzire" în prima zi a probelor individuale

LYON, 22 (prin telefon). — Duminică a fost o adevărată zi de pauză, atît pentru concurenți cît și pentru oficiali. După cele 60 de meciuri masculine și 42 feminine, cu sute de seturi cît au însumat cele patru zile ale probelor pe echipe, pauza intervenită a fost binemeritată pentru sportivi. Iar, datorită amabilității gazdelor, participanților la cea de-a **VI-a ediție a campionatelor europene de tenis de masă** li s-a oferit un program foarte frumos, care a însemnat pe drept cuvînt relaxarea mult dorită. Astfel, dimineața a fost vizitat renumitul **„Musée des Tissus",** unde am putut admira cu toții nenumărate țesături datînd de sute de ani, comori de artă cu care lionezii sînt atît de mîndri. După-amiază, îmbarcați în autocare elegante, sportivii, conducătorii echipelor și ziariștii au făcut o plimbare, de cîteva ore prin Lyon, prin orașul nou, ca și prin cel vechi. La cîțiva kilometri în afara orașului, s-a ajuns și la faimosul **Chateau de Rochetaillée** — sur — Saone din ale cărui parcuri și terase se deschide o splendidă panoramă spre munți și Valea Saone. În acest castel, construit la începutul feudalității, se află instalat acum **Muzeul francez al automobilului.** În diferitele săli, galerii și dependințe este dispusă o remarcabilă colecție retrospectivă de automobile (turisme și de curse), dintre anii 1890—1956, de biciclete (1818—1920), de motociclete (1898—1935). Acest muzeu, creat acum nouă ani, cuprinde 170 de vehicule (plus o puzderie de accesorii pitorești), dintre care aproape 100 sînt modele dinainte de 1914. Majoritatea vehiculelor expuse sînt în stare de funcționare, așa că în zilele de sărbătoare vizitatorii pot face scurte plimbări cu ele.

Și acum, după ce v-am pus în temă de modul cum și-au petrecut concurenții europenelor ziua liberă să vedem ce s-a întîmplat la **„Palais des Sports", luni,** în **primele meciuri ale celor cinci probe individuale.** Bănuitei și firești dv. curiozități nu-i putem oferi, însă, cine știe ce lucruri senzaționale. Pentru că ziua inaugurală a „individualelor" a furnizat, ca de obicei, cu mici excepții, doar partide „de încălzire" pentru concurenții cu pretenții. Iată-le pe cele mai interesante: **SIMPLU MASCULIN: tur I:** Gîrgiucă —Jansen 3—0, Negulescu—Cochrane 3—0, Covaci—Trustrum 3—0, Campos—Vartanian 3—2 (!); **tur II:** Covaci —Skibinski 3—0, Surbek—Stepanek 3—2, Negulescu—Rozsas 3—2 (17, —12, 6, —13, 16), Eglitis—Gomola 3—2, Andersson—Vecko 3—0, Johansson—Rethi 3—1 (8, —20, 16, 18). Jucătorul nostru a fost depășit de reputatul sportiv suedez, deși în setul III el a reușit să conducă cu 10—2, iar în setul IV cu 9—5; Korpa—Kunz 3—1, Giurgiucă —Pentillia 3—0; **SIMPLU FEMEI: tur I:** Mihalca—Barrie 3—2 (—18, 20, 18, —12, 19), Ivan—Lamazurier 3—1. Maria Alexandru nu intrase încă în concurs la ora efectuării convorbirii telefonice. **Probele individuale continuă marți; miercuri seara avînd programate finalele.**

• Pe terenurile de tenis

PROBA de simplu masculin a turneului internațional de la Puerta de Hierro (Spania) a fost cîștigată de Manuel Santana, care a dispus în finală cu 6—3, 4—6, 4—6, 6—3, 6—4 de americanul Bob Fitzgibbon. Perechea braziliană Thomas Koch—Edson Mandarino a cucerit victoria în proba de dublu, învingînd cu 6—2, 6—1 cuplul spaniol Orantes—Arilla.

TENISMANUL negru Arthur Ashe a cîștigat turneul de la Charlotte (Carolina de Nord), învingîndu-l în finală cu 6—2, 6—4 pe Ron Holmberg. În finala probei feminine, australianca Judy Tegart a dispus cu 7—5, 5—7, 7—5 de americana Stephania Defina.

TENISMANII mexicani Rafael Osuna și Joaquin Loyomayo și-au adjudecat proba de dublu a turneului de la Houston, întrecînd în finală cu 6—4, 2—6, 7—5, 7—5 cuplul american Cliff Richey—Clark Graebner.

ultima oră

• Pe planșele de scrimă

LA SFÎRȘITUL întrecerilor contînd pentru „Cupa campionilor europeni" la spadă, a avut loc un mare concurs individual, la startul căruia s-au prezentat circa 300 de spadasini. Primul loc i-a revenit sovieticului Smoliakov (cu 3 victorii), urmat de elvețianul Strikker (2 v.), austriacul Losert — campion mondial în anul 1963 — (1 v.) și sovieticul Raskolko (0 v.). Dintre sportivii români cel mai bine s-a clasat Moldanschi, care a ajuns în sferturile de finală, fiind eliminat apoi de suedezul Larsson cu 10—9.

Tiparul: I. P. „Informația", str. Brezoianu 23—25.

40305

Redacția și administrația: str. Vasile Conta nr. 16, tel. 11.10.05, interurban 72 și 286. Telex sportrom buc. 180.

PROLETARI DIN TOATE ȚĂRILE, UNIȚI-VĂ!

sportul

4 pagini 30 bani

Anul XXIV Nr. 163 (5597)

Miercuri 24 aprilie 1968

ZIAR AL CONSILIULUI NAȚIONAL PENTRU EDUCAȚIE FIZICĂ ȘI SPORT

Lucrările Plenarei Comitetului Central al Partidului Comunist Român

Ședința plenară a Comitetului Central al Partidului Comunist Român a examinat, în zilele de 22—23 aprilie, la primul punct al ordinii de zi, măsurile cu privire la îmbunătățirea profilului, organizării și conținutului învățămîntului de toate gradele, corespunzător cerințelor actuale și de perspectivă ale societății noastre socialiste. Aceste măsuri au fost elaborate de către Ministerul Învățămîntului cu consultarea unui mare număr de cadre didactice, oameni de știință, activiști de partid și de stat, au fost examinate și aprobate de Comitetul Executiv al C. C. al P.C.R. Ele au fost completate și îmbunătățite pe baza propunerilor izvorîte din dezbaterea largă cu oamenii muncii.

La Plenară au luat cuvîntul tovarășii Gheorghe Necula, Anton Breitenhofer, Mihnea Gheorghiu, Mihail Roșianu, Miron Nicolescu, Carol Kiraly, Miu Dobrescu, Mihai Telescu, Ladislau Braniș, Cristofor Simionescu, Gheorghe Vasilichi, Ion Sîrbu, Valter Roman, Tudor D. Ionescu, Leonte Răutu, Ștefan Bălan, Gheorghe Mihoc, iar în încheiere la acest punct al ordinii de zi, a vorbit tovarășul Nicolae Ceaușescu.

Plenara a aprobat propunerile privind dezvoltarea și perfecționarea învățămîntului de cultură generală, profesional, tehnic și superior, ca directive ale C.C. al P.C.R.

Plenara a hotărît prelungirea duratei învățămîntului de cultură generală obligatoriu de la 8 ani la minimum 10 ani, acțiune care se va realiza treptat pînă în anul 1972. De asemenea, au fost aprobate structura învățămîntului de cultură generală și a învățămîntului profesional-tehnic, modernizarea conținutului învățămîntului, perfecționarea procesului de instruire și a metodelor de predare, îmbunătățirea activității educative, pregătirea și promovarea cadrelor didactice.

Plenara a aprobat, totodată, măsurile cu privire la dezvoltarea și perfecționarea învățămîntului superior, îmbunătățirea profilului și conținutului său, a muncii educative, dezvoltarea cercetării științifice în institute și facultăți, întărirea bazei materiale, îmbunătățirea condițiilor de studiu și de viață ale studenților.

Plenara a hotărît să se supună spre legiferare Marii Adunări Naționale, proiectul de Lege a învățămîntului, întocmit pe baza directivelor aprobate de C.C. al P.C.R., prin care se statornicesc principiile și normele generale de organizare și funcționare a întregului învățămînt din Republica Socialistă România.

Dînd o înaltă prețuire misiunii și rolului corpului didactic în societatea noastră socialistă, Plenara consideră necesar să se elaboreze Statutul personalului didactic, prin care să se reglementeze întreaga situație juridică a corpului didactic de la intrarea în învățămînt și pînă la pensionare. Proiectul Statutului personalului didactic va fi publicat în presă pentru dezbatere publică.

Plenara a hotărît convocarea în toamna acestui an a unei Conferințe a cadrelor didactice din instituțiile de învățămînt de toate gradele din România.

Lucrările ședinței plenare a C.C. al P.C.R. continuă.

Imagini de la sosirea tenismanilor. Stînga: S. Dron, I. Năstase și I. Țiriac, la scara avionului care i-a adus de la Roma. Dreapta: jucătorul danez Torben Ulrich cu soția, după terminarea zborului Johannesburg — București (via Nairobi—Atena)

Sosesc protagoniștii întîlnirii de tenis România — Danemarca

Primul prolog al întîlnirii de tenis România—Danemarca, din „Cupa Davis", s-a consumat ieri, în orele serii. Aeroportul Băneasa a fost punctul de conexiune pentru primele grupuri de protagoniști ai viitoarei dispute, veniți de la Roma, Copenhaga și Johannesburg. Cei dintîi au aterizat tenismanii români. *Ion Țiriac* și partenerul său de națională, *Ilie Năstase*, cărora li s-a adăugat proaspătul echipier, *Sever Dron*, au descins din avion purtînd un geamantan plin cu cupe, rodul victoriilor obținute în recentele turnee de pe Riviera franceză și din Italia. După ce fotoreporterii, totdeauna mai „pe fază", și-au făcut datoria, a fost rîndul gazetarilor. Și iată una din declarațiile maestrului emerit al sportului *Ion Țiriac*, notată pe carnetul nostru: *„Sînt mulțumit de forma în care mă aflu, judecînd și după ultimele rezultate. La fel, Ilie joacă bine. Avem dreptul să privim cu încredere, deci, apropiatul meci cu danezii, care rămîne însă mai dificil decît s-ar putea crede. Leschly și Torben Ulrich sînt rachete bune, de care nu se trece ușor. Vom căuta să reprezentăm cu cinste culorile țării în această importantă întîlnire internațională".*

A sosit apoi și primul lot de oaspeți. *Torben Ulrich*, participant la recentele campionate internaționale de tenis ale Republicii Sud-Africane, ne-a declarat: *„Sînt încîntat de a fi, pentru prima oară, oaspetele tenismanilor români. Ei au prima șansă în întîlnirea noastră, dar dacă Leschly găsește forma sa de zile mari, atunci lucrurile se schimbă..."* După cum se vede, aprecierile viitorilor adversari concordă în a caracteriza meciul ca foarte deschis. Tot în cursul zilei de ieri a sosit *Carl-Edvard Hegelund*, al patrulea echipier al Danemarcei. Restul delegației daneze este așteptat pentru joi.

(Rd. V.)

Astăzi, pe stadionul Republicii, o nouă verificare a loturilor reprezentative de fotbal

(amănunte în pag. a 3-a)

Acolo unde nu se întîmplă nimic...

Într-una din cele mai pregnante scrieri ale sale, neasemuitul zugrav al vieții românești de altădată, care a fost Mihail Sadoveanu, dădea orașelor și tîrgurilor de provincie, acoperite de colbul uitării, numele grăitor de „locuri unde nu se întîmplă nimic". Erau oglindite, în paginile sadoveniene, realitățile unor timpuri de mult apuse, cînd talente și avînturi creatoare rămîneau veșnic înăbușite între zidurile urbelor provinciale. Acolo, într-adevăr, nimic nu se putea întîmpla, totul era sortit nemișcării.

Contrastul cu zilele noastre, cînd peisajul românesc se îmbogățește neîncetat cu noi orașe prospere, cetăți ale industriei și ale culturii, este cu atît mai izbitor. În viața sportivă a țării, de asemenea, comparațiile rămîn cu deosebire convingătoare. A fost o vreme, cînd Capitala însemna totul pentru sportul de performanță, iar provincia se tîra penibil în coada clasamentelor. Talentele apărute ici-colo erau repede absorbite de București, care acapara tot ce era valoare productivă în puncte și — deci — încasări pentru promotorii sportivi.

Unul din exemplele cele mai elocvente, pentru aprecierea avîntului luat azi de sportul extra-bucureștean, ni-l oferă tenisul. De cîțiva ani asistăm la asaltul continuu al unor jucători din provincie care urcă pînă la treptele cele mai de sus ale ierarhiei în tenisul românesc. Este consecința firească a lărgirii ariei acestui sport, altădată practicat doar în cercuri restrînse, dar și rodul unei munci entuziaste dusă de pedagogi harnici, care și-au dedicat forțele și întreaga pricepere creșterii unor noi generații de sportivi.

Așa se face că, sezoane în șir, clasamentele naționale au fost dominate de brașovenii Ion Țiriac și Günther Bosch. Ei și-au făcut ucenicia pe terenurile cu zgură roșie de la poalele Tîmpei, acolo unde-și duce rodnica activitate antrenorul Ion Racoviță. Dar dacă Brașovul se poate mîndri și cu o tradiție în tenis, în schimb de-a dreptul surprinzătoare sînt aparițiile pe locuri de frunte în concursuri ale unor jucători care vin din centre unde înainte vreme nu se făcuse nici măcar vreo mențiune că ar exista o activitate în materie. Ne gîndim la Cîmpia Turzii, unde harnicul antrenor Gavrilă Vaida are în grijă o pepinieră de talente, din care s-au alimentat, în ultimul timp, loturile noastre republicane de tineret. Sau la Salonta, unde — în condiții uneori vitrege, trebuie menționat — antrenorul Aurel Brădet instruiește cu pasiune tineri tenismani de perspectivă. Se joacă tenis la Tg. Mureș, Hunedoara, Petroșeni, Constanța, Iași, iar în prezent Galațiul (unde activează priceputul antrenor Tudorel Bădin) se anunță un centru în ascensiune.

Rîndurile de față sînt prea scurte pentru a putea cuprinde toate mențiunile, necesare și — probabil — dorite, pe care le merită din plin inimoșii animatori de azi ai tenisului provincial. Nu pot fi omise totuși cîteva. Recent, cu prilejul întrecerilor de juniori pentru „Cupa municipiului București", un rezultat ne-a atras atenția: noua echipă U.T.A. a întrecut surprinzător formația Steaua București cu 11—7. Inspiratorul victoriei arădene este, desigur, proaspătul antrenor Ernest Tacaci, care debutează promițător în activitatea de instruire. Așteptăm lucruri bune și de la al doilea antrenor al Steagului roșu Brașov, tenacele Günther Bosch, care revine pe terenurile de unde a pornit. Pe mîna lui sînt dați acum copii și juniori care promit mult pentru tenisul de performanță.

Din emulația activă a Bucureștilor cu centrele provinciale, se vor ridica, fără îndoială, campionii de mîine ai sportului alb, această disciplină care cere ani de muncă asiduă la școala măiestriei.

Radu VOIA

Azi, în sala Floreasca

Voleibaliștii de la Steaua luptă pentru calificarea în finala „C. C. E."

Azi, la ora 18,30, în sala Floreasca din Capitală, arbitrul maghiar Jozsef Lajos, secondat de colegul său I. Danoczi, va chema la întrecere echipele *Steaua București* și *Spartak Brno* pentru partida retur din semifinala „C.C.E." la volei masculin.

Campionii noștri, care au pierdut în tur cu 1—3, au nevoie de o victorie cu 3—0 pentru a se califica în finala competiției, lucru perfect realizabil, mai ales dacă ținem cont că și la Brno, în setul IV, ei au condus cu 14—9 și n-a lipsit mult ca rezultatul final să fi fost altul. Deci, jucînd astăzi pe teren propriu, la valoarea manifestată în campionat, steliștii vor putea (și trebuie să poată) obține victoria cu 3—0 sau măcar cu 3—1, *dar la o diferență de cel puțin 17 puncte în favoarea lor!* În vederea realizării acestui obiectiv, susținuți de încurajările publicului, campionii noștri vor lupta — nu ne îndoim — dîrz pentru fiecare punct, pentru fiecare serviciu, pentru fiecare minge, astfel ca la fluierul final să le poată fi adresat meritatul: BRAVO STEAUA!

Boxerii juniori în întrecere

Ieri, sala Floreasca a găzduit cea de a doua gală a finalelor campionatului republican de juniori. REZULTATE: C. Buhara b.p. V. Bubău; E. Lumezeanu b.ab. II Gh. Fieraru; D. Cănilă p.p. Șt. Boboc; T. Stigelbauer p.p. V. Ioan; M. Dumitrașcu b.p. Șt. Sandu; O. Anderco p.p. M. Toni; Al. Isai p.p. Gh. Badea; L. Oancea p.ab. III L. Mathe; N. Paraschiv b.p. E. Mircea; N. Tănase p.p. D. Moraru; Gh. Peteanu b.p. V. Filip; C. Melinte b.p. S. Stoica; D. Voinea b.p. P. Tănase; V. Frînc b. ab. III N. Nichifor; A. Czikra p.p. Fr. Saigo; I. Ilie b.p. Șt. Popescu; P. Nica p.ab. I M. Florea; N. Pisică p.p. I. Siliște.

Astăzi, se desfășoară gala a treia, la clubul uzinelor Grivița Roșie, de la ora 17.

● *Aseară, la Galați: C.S.O.-Civita Nova (Italia) 11—9.*

24 ore

RECORD DE JUNIOARE PE 80 M

Într-un concurs la Ploiești, **Viorica Recu** (C.S.Ș. Buc.) a parcurs 80 m în 10,2 — record republican pentru junioarele mici. Alte rezultate: 100 m f: V. Recu 12,3, Veronica Anghel (Șc. Sp. Ploiești) 12,3; 800 m f: Ana Pavel (Petrolul) 2:20,1.

ATLEȚI ROMÂNI ÎN GRECIA

Campionii balcanici **Șerban Ioan** (înălțime) și **Iosif Naghi** (disc) vor participa zilele următoare la un concurs internațional programat la Atena, gazda viitoarelor întîlniri balcanice și a campionatelor europene din 1969.

BOXERII ITALIENI SOSESC VINERI

Vineri seara va sosi în Capitală reprezentativa de box (tineret) a Italiei. După cum se știe, oaspeții vor întîlni duminică dimineața, echipa similară a României, în „Cupa Europei". Antrenorii Rea și Poggi deplasează la București următoarea echipă: Grasso, Onori, Pesare, Lai, Valsecchi, Bentini, Calcabrini, Facchinetti, Mastrantonio. „Squadra azzurra" va fi însoțită de arbitrul Giuseppe Tallarico. A.I.B.A. a delegat ca arbitru pe Radosavievici (Iugoslavia) și Wolf (R.D.G.)

SECRETARUL A.I.B.A. LA BUCUREȘTI

Dl. H. R. Banks, secretarul A.I.B.A., va sosi miercuri seara în Capitală, în calitate de observator la întîlnirea dintre selecționatele României și Italiei.

RALIUL TIMIȘ

La 28 aprilie se va desfășura prima ediție a „Raliului Timiș", organizat de filiala Timișoara a A.C.R., pe ruta: Timișoara — Sag — Cătaia — Bocșa — Reșița — Caransebeș — Lugoj — Timișoara. Pot participa toți posesorii de autoturisme, înscrierile făcîndu-se pînă la 25 aprilie la sediul filialei din str. Piatra Craiului nr. 2, Timișoara. Cîștigătorilor le vor fi oferite premii.

ȘEDINȚA COMITETULUI F. R. VOLEI

Ședința Comitetului F.R.V., anunțată pentru data de 27 aprilie, a fost amînată pentru data de 7 mai ora 10. La ședință sînt invitați președinții comisiilor județene și membrii Comitetului federal.

IN DIVIZIA A DE VOLEI FEMININ

Într-un meci restant din divizia A de volei feminin, Universitatea Cluj a pierdut la Medicina București cu scorul de 1—3 (11, —9, —9, —4). (N. Todoran-coresp.).

ȘTAFETA ȘCOLARĂ

ATLETISMUL PE MAREA SCENĂ SPORTIVĂ A PRIMĂVERII

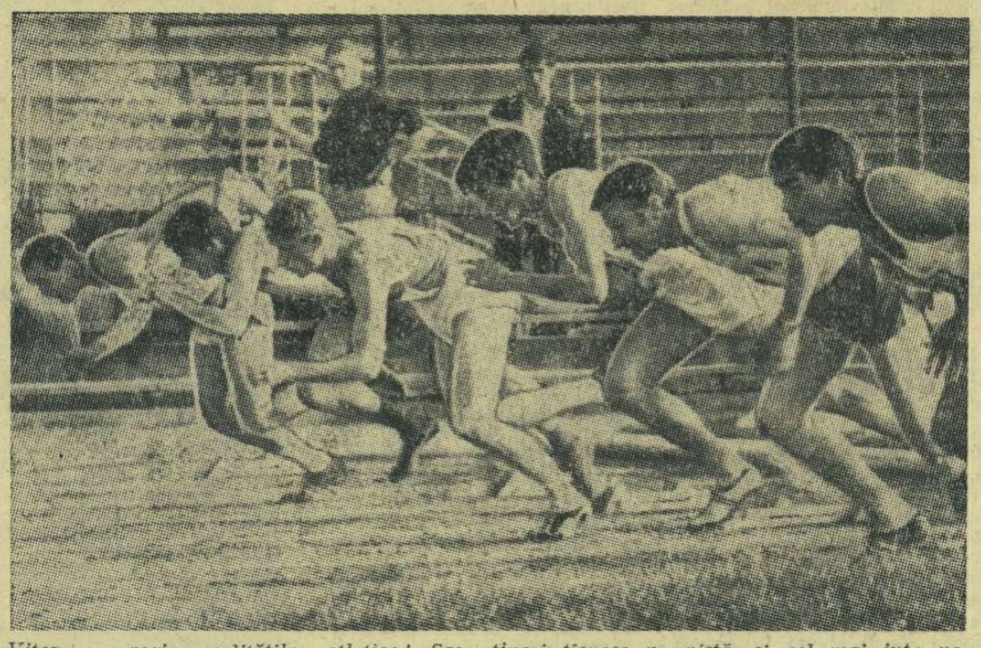

Viteza — regina calităților atletice! Șase tineri țîșnesc pe pistă, și cel mai iute va învinge. Cine vor fi cei mai rapizi elevi învingători în ștafeta școlară de 10 x 100 m, ale cărei întreceri urmează să înceapă în curînd?

La start — pionierii tuturor școlilor generale din Capitală!

interviu cu tovarășa profesoară EUGENIA MĂNDIȚĂ, președintele Consiliului municipal București al Organizației Pionierilor, despre prima ediție a „Cupei școlii".

La începutul săptămînii trecute, elevii școlilor generale din Capitală au luat startul într-o competiție de masă de amploare, dotată cu „Cupa școlii". Inițiativa organizării unei asemenea întreceri aparține Consiliului municipal București al Organizației Pionierilor, care o transpune în viață în colaborare cu Inspectoratul școlar al municipiului București și C.M.E.F.S. Unele detalii în legătură cu „Cupa școlii" ne-au fost oferite de către tovarășa profesoară EUGENIA MANDIȚĂ, președintele Consiliului municipal al Organizației Pionierilor.

— Ce se urmărește, în

Interviu realizat de **Tiberiu STAMA**

(Continuare în pag. a 3-a)

Copiii au răspuns din nou prezent! Puternic și într-un glas, deși de data aceasta nu mai este vorba despre fotbal, ci despre atletism. Un prim, dar hotărîtor, test că școlărimea noastră iubește nu numai balonul rotund (așezat atîta vreme într-un raft prea înalt, la care nu putea ajunge). Dar acum nu-i vorba de fotbal, ci de atletism și explozia de entuziasm — cel puțin după primele ecouri — pare că nu va fi mai mică. „Ștafeta școlară", menită să adune la start echipe de mici și mai mari alergători pe distanța de 10 x 100 de metri, se pregătește pentru ridicarea cortinei.

CÎTEVA PĂRERI

Profesorul CAMIL MORȚUN, unul dintre cei mai cunoscuți animatori ai sportului școlar, și-a exprimat deplina adeziune la inițiativa ziarului nostru.

„În mica lume a atletismului școlar, ȘTAFETA se înscrie ca un mare eveniment, menit să dea un nou impuls acestei activități lipsită de întreceri tradiționale".

„Ștafeta va face o excelentă propagandă atletismului în școli și ne va ajuta să descoperim copii cu calități de viteză. Liceul „Dimitrie Cantemir" va participa cu o echipă avînd ca prim schimb pe talentatul sprinter Ionescu, campion școlar al Capitalei" (prof. C. POENARU).

„Atletismul românesc are nevoie de asemenea acțiuni de masă care să frămînte miile de elevi. Ca fostă atletă și ca profesoară mă gîndesc că în viitor inițiativa ar putea fi extinsă, angrenînd — evident pe distanțe mai mici — și echipe feminine" (prof. ANGELA FILIP).

...ȘI PROVINCIA

La Bacău vestea organizării „Ștafetei" a fost primită cu aplauze. În vederea bunei desfășurări a acțiunii colaborează Secția de învățămînt, Comisia județeană de atletism și Consiliul județean U.T.C. Primele întreceri se vor desfășura în pauzele unor meciuri de fotbal. Foarte bine!

★

Redacția așteaptă în continuare, vești din întreaga țară. Menționați pe plic „Pentru ȘTAFETA ȘCOBARĂ".

În pag. a 4-a

Știința în slujba performanței

Ancheta ziarului „SPORTUL" realizată de Romulus Balaban

Turneul de tenis de la Galați

GALAȚI, 23 (prin telefon). Întrecerile turneului internațional au continuat luni și marți cu probele individuale, la care în afara sportivilor din loturile României și U.R.S.S. au participat și tinerii jucători din localitate. Dintre rezultate se remarcă performanța Agnetei Kun, care învingînd-o pe Izopaitis, va întîlni în finală pe Morozova. Iată rezultatele: Volkov — Mureșan 3—6, 7—5, 6—3, Ovici — R. Bădin 6—2, 6—2, Ovici — Gorotkov 4—6, 4—6, Kazakievici — Marcu 8—10, 6—4, 6—4, Santei — Hărădău 6—2, 6—2, Gorotkov — Kazakievici 6—0, 6—4, Volkov — Santei (care a jucat cu brațul accidentat) 6—4, 6—2 — la băieți și Morozova — Izopaitis 6—3, 6—3, Kun — Cîrnaru 6—3, 6—2, Morozova — Cîrnaru 6—3, 6—0, Kun — Izopaitis 6—3, 6—1. Mîine (n.r. azi) au loc finalele.

ȘT. CONSTANTINESCU T. SIRIOPOL-coresp.

Trimisul nostru special la C.E. de tenis de masă, C. COMARNISCHI, transmite:

SURPRIZE DE AMPLOARE ÎN PROBELE INDIVIDUALE

● ***Maria Alexandru — eliminată de o anonimă*** ● ***Azi — finalele***

LYON, 23 (prin telefon). — Probabil că a fost sortit ca aceste campionate europene să se transforme într-o competiție a surprizelor. Apărute în finalele probelor pe echipe (mai cu seamă la fete) scorurile nescontate au continuat să fie prezente în „registrul" rezultatelor și în meciurile individuale, surprizele înregistrate în primele minute ale zilei de marți întrecîndu-le pe toate, producînd stupoare. Astfel, **deținătoarea** de pînă atunci a **titlului european, Maria Alexandru,** a fost **eliminată** în turul II de **o necunoscută sportivă belgiană, Josianne Detaille-Cornelis.**

Ce s-a petrecut la masa de joc? Partida terminată după miezul nopții de luni spre marți a fost ultima din cele 164 (57 feminine și 107 masculine) de întîlniri programate luni. După ce a cîștigat primul set (21—7), a fost învinsă în următorul (21—18)

(Continuare în pag. a 4-a)

CULESE DIN ULTIMA ETAPĂ

Clasamentul etapei n-a înregistrat nici un salt spectaculos, rezultatele fiind — în majoritate — cele scontate. Jocurile au purtat — în genere — amprenta „de campionat", cu luptă acerbă (uneori înrăită) pentru puncte, cu destul de mulți nervi și prea puțin interes pentru spectacol, singura surpriză fiind de ordin... afectiv: excelenta comportare a Universității Cluj în meciul cu Dinamo București pe care, dacă n-a întrecut-o la scor, a surclasat-o la alte capitole.

● Cu meciul cîștigat duminică, echipa din Ștefan cel Mare este la a treia victorie consecutivă, fidelitate a jucătorilor față de hotărîrea antrenorului lor: „N-avem voie ca în actualul retur să pierdem nici un punct; nu aspirăm la titlu, dar trebuie să avem măsura posibilităților noastre, avans moral hotărîtor în abordarea viitorului campionat".

„U" pierde în București (a treia înfrîngere) după jocuri magistrale, cauza găsindu-și explicație în insuficienta concentrare a studenților în finalurile meciurilor, ceea ce permite adversarului să intercepteze, să înscrie și de fiecare dată să schimbe soarta partidei.

● Steaua, deconectată de înalta tensiune a „C.C.E.", joacă dezinvolt, neuitînd în același timp faptul că drumul spre titlu trece din... victorie în victorie

● Dîrza echipă din Reșița, C.S.M., n-a cunoscut nici în această etapă „luminile rampei", iar Textila s-a împăcat — implacabil — cu situația ei de victimă sigură.

● După două înfrîngeri la Progresul (în cupă și prima etapă) care au echivalat cu un șoc, rapidistele și-au amintit că sînt campioane și au onorat titlul cu două victorii nete (remarcăm în același timp, comportarea mulțumitoare a jucătoarelor de lot: Hedeșiu, Băicoianu, Buzaș), pe cînd Progresul, după victoria amintită, a înregistrat două înfrîngeri categorice aducînd iarăși în actualitate întrebările legate de componența lotului și randamentul jucătoarelor.

● Confecția a revenit din nou în primul pluton datorită disciplinei și conștiinciozității în pregătire, datorită atacului său incisiv și a (tacticii) contraatacului, prompt declanșat de excelenta Irina Naghi.

● Obsesia „lanternei roșii", de care jucătoarele de la Mureșul Tg. Mureș n-au scăpat tot anul, înfierbîntă spiritele suporterilor lor care, nedorit și condamnabil, găsesc ieșirea („trebuie să avem și noi o cale") în... violență. După fluierul final al meciului cu „U" București, joc pe care gazdele l-au pierdut din cauza nervilor în ultimele două minute, suporterii au împroșcat pe învingătoare (merituoase de altfel) și pe arbitru (corect) cu invective și chiar cu pietre. Sînt „goluri" (în educație) care nu vor salva nicidecum echipa de la retrogradare.

● Mai mulți corespondenți ai ziarului, prezenți la meciurile de duminică, ne-au relatat (și reclamat) calitatea slabă a arbitrajelor. Dintre acuzați: Dumitru Purică, A. Curelea, Egon Zisko. Nici cavalerul în negru prezent la București, în derbiul etapei: Dinamo — „U" Cluj, n-a meritat cinci stele. El a rămas ...pasiv la jocul pasiv (sesizabil în cîteva rînduri) al bucureștenilor, cît și la cel obstrucționist al clujenilor.

N-au învățat, oare, a tălmăci clar noțiunea de „bona fide"?

Nușa MUSCELEANU

Bogat program competițional la tir

În această săptămînă, trăgătorii fruntași din întreaga țară vor participa la tradiționala competiție de primăvară **Cupa Dinamo.** Vor avea loc întreceri la toate probele de glonț. Concomitent, se va disputa **și un meci internațional între formațiile de club, Olimpia București—Dozsa Budapesta.** Concursurile se vor desfășura între 25 și 28 aprilie, pe poligonul Dinamo.

CAMPIOANA ȚĂRII ELIMINATĂ DIN PRIMA FAZĂ

Marea surpriză a campionatului republican feminin de popice s-a produs în faza pe Capitală a acestei competiții: deținătoarea titlului, *Rapid București*, a fost eliminată din întreceri. Cum a fost posibilă înfrîngerea campioanelor, în formația cărora figurează jucătoare de certă valoare, printre care și două maestre emerite ale sportului? Există mai multe cauze. Noi ne vom opri asupra a două dintre ele, care ni se par principale.

În primul rînd, s-a neglijat creșterea elementelor tinere de care s-a simțit, în ultima vreme, o acută nevoie pentru a împrospăta forțele destul de secătuite ale echipei. Din această cauză, feroviarele s-au prezentat adesea pe arenă doar cu numărul strict de jucătoare, iar „golul" creat prin plecarea *Corneliei Moldoveanu* n-a mai putut fi umplut.

În al doilea rînd, formația campioană a fost mistuită de neînțelegeri, care au dus pînă la refuzul unor jucătoare de a veni la meciuri. Intervenția conducerii clubului s-a dovedit tardivă.

CLASAMENTELE: *feminin* — 1. Voința 61 p, 2. Laromet 57 p, 3. Rapid 55 p, 4. Gloria 53 p. 5. M.M.C.M. 47 p; *masculin* — 1. Rapid 59 p, 2. Constructorul 57 p, 3. Gloria 53 p, 4. Laromet 49 p, 5. M.M.C.M. 47 p. În clamente figurează cîte 12 echipe feminine și tot atîtea masculine.

Primele două formații din fiecare clasament și-au cucerit dreptul de a participa în etapa următoare a campionatului. Locul echipei feminine *Rapid* a fost luat de formația *Voința*, care ani de zile a ținjit după această calificare. În rest, nimic deosebit, decît scoaterea formației *Centrocoop* din campionat pentru repetate absențe.

În încheiere clasamentul campionatului Capitalei rezervat echipelor de tineret: 1. Voința 1878 p.d., 2. Gloria 1865 p.d., 3. Rapid 1794 p.d., 4. Laromet 1782 p.d., 5. M.M.C.M. 1777 p.d.

Traian IOANIȚESCU

Fază din meciul de trial Lotul național — Selecționata provinciei: Dragomirescu (Lotul național) se pregătește să transmită balonul. Foto: V. BAGEAC

DUPĂ MECIUL DE TRIAL

PRIMELE CONCLUZII

Din nou, duminică dimineața, pe terenul din Parcul Copilului, confruntarea, care tinde să redevină tradițională dintre Lotul național și Selecționata provinciei s-a dovedit un foarte util prilej de trecere în revistă a posibilităților rugbyului nostru. În prim plan s-a situat, desigur, punerea la încercare a selecționaților. Într-adevăr, a fost o punere la încercare, adversarii dovedindu-se de loc dispuși să cedeze din principiu, fără ca, totuși, argumentele „tari", nesportive, să intre în discuție vreun moment. Această selecționată a echipelor nebucureștene reprezintă un adversar redutabil, un „XV" greu de întrecut, în sfîrșit — o adevărată „națională B". Este un mare cîștig pentru sportul cu balonul oval din România.

Revenind la jocul propriu-zis, trebuie să subliniem ca principală concluzie nebănuita capacitate de adaptare la reguli noi și la adversari de orice fel a rugbyștilor noștri. Pentru prima oară puși în situația de a nu mai șuta în tușă decît din „22"-ul propriu, cei peste 30 de jucători care au evoluat în acest trial, cu 1—2 excepții (accidentații de marcă) tot ce avem mai bun în țară, au prestat un rugby cu fața mult schimbată în bine, cea mai mare parte a timpului de joc. Este semnificativ faptul că greșeala de a șuta din poziții nepermise s-a comis doar de două ori, o dată de către un „selecționat", altă dată de către un „provincial". Iar aceasta cu toate că situațiile tactice în care, fără această minunată nouă prevedere a regulamentului, plopii din împrejurimi ar fi fost serios solicitați, au abundat... Iată că se poate!

Normal, obligativitatea jocului la mînă într-o proporție substanțial sporită s-a resimțit în destule ocazii. Evident — nu există încă o obișnuință în acest sens, mai exact procedeele tehnice specifice trebuie antrenate mult mai mult. Vom remarca, în acest sens, nebănuitele resurse ale ambelor înaintări, vizibil dornice de a juca „la mînă" și nesperat de dotate în acest sens. Ceea ce este însă într-adevăr îmbucurător, nu numai jucătorii experimentați, cu palmares internațional, dintre înaintași au dovedit-o, ci și cîțiva pînă duminică evanescenți din echipe de provincie.

Cei trei antrenori care se ocupă de pregătirile Lotului — Al. Teofilovici, V. Moraru și D. Ionescu — au putut trage primele concluzii. Ne-am adresat prof. Al. Teofilovici, pentru a reda cititorilor noștri cîteva dintre aceste concluzii. Interlocutorul ne-a confirmat aprecierile de ansamblu cuprinse în rîndurile de mai sus și ne-a furnizat amănunte suplimentare, amintind de unele carențe. Se simte nevoia sporirii gradului de pregătire fizică specifică, esențială în jocul modern; se cere un spor de tehnicitate în mînuirea balonului și de decizie în efectuarea placajelor (în special de către liniile dinapoi); în raport cu noile reguli, poate paradoxal la prima vedere, este imperios necesară îmbunătățirea preciziei loviturilor de picior (drop-goalul devine un mijloc mult mai des folosit de înscriere și este acum valabil chiar dacă adversarul a atins mingea, iar cîștigarea de teren prin lovituri de picior devine dificilă); în sfîrșit, jocul de contact și de percuție al înaintării face necesară mai multă vigoare decît au manifestat selecționații. Jucătorii care s-au remarcat în raport cu obiectivele trialului sînt Dinu, Țuțuianu, Veluda, Ciobănel, Răștcanu și Florescu din echipa Lotului, Chirilă (Agronomia Cluj, linia I), R. Ionescu („U" Timișoara, mijlocaș la deschidere) și Zisu (Ancora Galați, centru) din Selecționata provinciei.

Jocurile Steaua — Selecționata Armatei franceze (2 mai) și Lotul A — Lotul B (15 mai) vor constitui alte etape de verificare severă pentru meciul România — Cehoslovacia (26 mai).

G. RUSSU-ȘIRIANU

TRADIȚII UITATE, SAU LIPSĂ DE PASIUNE ÎN SCHIUL ALPIN!

Pînă acum cîțiva ani, concursurile de primăvară se succedau săptămînă de săptămînă și se bucurau de un deosebit succes. Să ne amintim de Cupa Victoriei, organizată ani de-a rîndul în Munții Făgărașului și apoi în Bucegi, de Cupa Valea lui Carp, Cupa orașului Sinaia, competiții care rivalizau ca popularitate cu campionatele naționale. Anul acesta, însă, competițiile amintite și, din păcate, și altele la fel de tradiționale programate chiar în mijlocul sezonului (Cupa Mogoșa, Cupa celor 6 regiuni), nu s-au desfășurat, spre regretul schiorilor și al celor obișnuiți să fie prezenți la disputele respective. Mai mult chiar, au fost centre montane în care de-a lungul întregului sezon nu s-a organizat nici un concurs. Să amintim doar de Bușteni, localitate în care schiul are una dintre cele mai vechi tradiții, de unde s-au ridicat campioni ai țării (Casa, Enache, Bălan, Cristea), dar unde de cîțiva ani acest sport este vitregit. Chiar și Predealul nu a găzduit decît concursul de deschidere și o probă experimentală în nocturnă (cu prilejul concursului internațional al României), deși mijloacele mecanizate amenajate în ultima vreme și pîrtia inaugurată cu doi ani în urmă permit organizarea unor competiții de ampioare.

De altfel, penuria de întreceri a fost o caracteristică a sezonului încheiat, mai ales în ultima perioadă. Să precizăm, însă. De la 3 martie, cînd au avut loc campionatele naționale, schiorii au mai participat la Cupa A.S. Armata Brașov (un slalom uriaș, în Postăvar) și la Cupa Federației. Aceasta, în decurs de șapte săptămîni! Ca să nu mai vorbim de faptul că în tot sezonul nu s-au disputat decît două-trei curse de coborîre (deși zăpada nu a lipsit), aceasta în ciuda tuturor recomandărilor făcute de colegiul central de antrenori și a evidenței necesității antrenamentelor și curselor de coborîre. Continuînd acest lanț al slăbiciunilor, vom vedea că, exceptînd întrecerile girate de federație, toate celelalte au fost organizate la un nivel necorespunzător

Au fost competiții în care startul s-a dat la fanion, timpii erau înregistrați cu cronometre puține și vechi, baza fanioanelor nu era vopsită etc.

Membrii comisiilor locale au găsit întotdeauna scuze: „a fost zăpadă prea mare, prea moale sau prea puțină, nu avem fonduri pentru organizarea concursurilor, nu avem cu cine deoarece X și Y sînt plecați în străinătate" ș.a.m.d.

Să fie oare chiar așa? Dacă este așa, cum se explică faptul că federația a găsit toate cele necesare (chiar și zăpadă!) pentru a organiza concursul de închidere a sezonului? Cum se explică faptul că nu mai departe decît acum doi-trei ani concursurile nu conteneau pînă în luna mai? De ce, cu ani în urmă, întrecerile se bucurau de o participare bogată și de o organizare judicioasă, chiar dacă nu erau campionate naționale? Nu mai e zăpadă? Nu mai sînt fonduri? Sau cumva a dispărut entuziasmul, pasiunea pentru schi? De ce trebuie să ascultăm lamentări, scuze, în loc să-i vedem pe schiori pregătindu-se și concurînd pînă cît mai tîrziu?

Ce s-ar întîmpla dacă măcar acum, în ceasul al 12-lea, am vedea alungată amorțeala evidentă și am asista la renașterea tradițiilor uitate? Pe Valea Albă și Valea Cerbului zăpada se menține în cantitate suficientă pentru organizarea, dacă nu a tradiționalelor cobortri, măcar a unor curse de slalom special și uriaș; în Făgăraș, la Bilea și Negoiu, se pot amenaja de asemenea pîrtii și chiar Kantzel-ul mai oferă posibilitatea desfășurării unor competiții. Este drept, pentru aceasta sînt necesare eforturi. Dar, oare, nu merită să fie depuse? Ce părere au comisiile județene, cluburile și asociațiile cu secții de schi?

D. STĂNCULESCU

PE MARGINEA REUNIUNILOR HIPICE

● *În urmă cu o săptămînă, referindu-mă la un fel de sondaj public întreprins în rîndurile spectatorilor, am redat două dintre răspunsurile primite și care s-au referit la necesitatea unor măsuri de ordin administrativ.*

Restul răspunsurilor recepționate, plus o scrisoare a tov. P. Bădulescu — București, ca și unele „interpelări" ale unor cunoscuți din unicul oraș al țării cu hipodrom în activitate, s-au profilat pe o foarte bătătorită cale: inconsecvența performanțelor.

Un asemenea subiect este foarte vechi, arhicunoscut, arhicomentat. Probabil că a luat naștere în fiecare țară, chiar... după cea de-a doua reuniune de la înființarea hipodromului. Dar tocmai acestea dau farmec alergărilor. Fenomenul îl cunoaștem de la fotbal...

● *În reuniunea de duminică opt din cei 19 reprezentanți ai generației de patru ani au făcut primii pași pe un parcurs de fond, în vederea Derbyului.*

Cursa a dat cîștig de cauză iepei Orga cu un record lipsit de semnificație. În trei luni, pînă la disputarea Derbyului, se vor petrece multe...

● *Fără pretenția de a descifra misterul, cursele de trap au actualmente numai 6 — șase! — vedete, recte șase cai capabili să acopere un parcurs de 1700 metri în jurul recordului de 1,25.*

Alergați în patru variante, două le-a obținut Sorg, una Nehoiu II și ultima Bucur. Acesta și-a apărat cu multă dezinvoltură șansa hîrtiei și trebuie să subliniem că a beneficiat și de conducerea surprinzător de abilă a lui Vasile Gheorghe care i-a plasat poanta de viteză pe linia dreaptă.

Duminică însă, cui îi vine oare rîndul?...

● *După patru reuniuni, reprezentanții crescătoriei de la Dor Mărunt au repurtat 17 victorii, față de cele 11 izbutite de către produșii Stațiunii Experimentale Rușețu. Ținînd însă seama de proporția volumului de partanți, e un avantaj neconcludent.*

● *În clasamentul antrenorilor conduc pînă în prezent Tr. Marcu și G. Tănase cu cîte 5 victorii, urmați de T. Dinu, S. Mihăilescu, I. Toderaș și Gh. Vasile cu cîte 3 victorii etc.*

● *La driveri, Traian Marcu — 4 victorii — este urmat îndeaproape de Gh. Vasile — 3 victorii — etc.*

● *Evitîndu-se șablonizarea exasperantă a handicapurilor, duminica viitoare vom urmări și o cursă de condiție. Se spune că răbdarea ar fi una din virtuți!... Nu subscriem neapărat, dar deocamdată trebuie să avem... răbdare!...*

N. D.

CONCURSUL REPUBLICAN DE PRIMĂVARĂ AL JUNIORILOR

Stadionul „23 August" își deschide porțile — în sfîrșit — și pentru atletism! El va fi gazdă, sîmbătă și duminică, întrecerilor tradiționale ale concursului republican de primăvară al juniorilor. După calcule estimative organizatorii competiției, Federația română de atletism, anunță participarea a peste 1 000 de concurenți, juniori mari (născuți în 1949 și mai tineri) și mici (născuți în 1952 și mai tineri).

S-a stabilit ca diminețile să aibă loc întrecerile rezervate juniorilor mici, după-amiezele urmînd să se desfășoare probele juniorilor mari. Programul tehnic cuprinde următoarele probe: *juniori mari:* 100 m, 200 m, 400 m, 800 m, 1500 m, 3000 m, 1500 m obst., 110 mg (91,4 cm), 400 mg, 4x100 m, 4x400 m, 10 km marș, lungime, triplu, înălțime, prăjină, greutate (6 kg), disc (1,5 kg), ciocan (6 kg), suliță; *fete:* 100 m, 200 m, 400 m, 800 m, 80 mg, 4x100 m, lungime, înălțime, greutate, disc, suliță; *juniori mici:* 80 m, 300 m, 1000 m, 110 mg (91,4 cm), 4x100 m, 3 km marș, lungime, înălțime, prăjină, greutate (5 kg), disc (1 kg), ciocan (5 kg), suliță (600 gr.); *fete:* 80 m, 300 m, 500 m, 80 mg, 4x100 m, lungime, înălțime, greutate (3 kg), disc, suliță.

Vor fi alcătuite clasamente individuale și un clasament pe echipe, cu caracter orientativ, pe baza numărului de medalii.

Concursul de primăvară constituie nu numai verificarea stadiului de pregătire a tinerilor noștri atleți, ci și selecționarea lotului republican de juniori. După cum se știe, la 15 și 16 iunie se va desfășura la Pitești întîlnirea internațională dintre echipele României și Greciei. Dat fiind faptul că la această competiție vor fi utilizate materiale de concurs „mici" selecția pentru probele de 110 mg, greutate, disc și ciocan va fi făcută la 25—26 mai cu prilejul concursului de primăvară al seniorilor. Primii șase clasați de sîmbătă și duminică vor fi invitați de F.R.A. la concursul seniorilor din luna mai.

DE LA UN PANOU LA ALTUL

● Fetele de la Școlarul București (antrenor prof. *Emil Manea*) au mai făcut un pas spre divizia A. Duminică, ele au învins pe Viitorul Dorohoi, după un meci în care au demonstrat că sînt cele mai îndreptățite să promoveze. Formația din Dorohoi a încercat totul pentru a împiedica victoria adversarelor, dar *cu baschetbaliste care nu depășesc 1,60 m înălțime nu poți face mare lucru.* Inimosul antrenor *Ilarion Mandache* (care are merite pentru avîntul pe care l-a luat baschetul în orașul Dorohoi) trebuie, însă, ca de acum înainte să selecționeze elemente mai bine dotate, ca talie. Cînd o va face, avem convingerea că va fi și o echipă moldovenească de fete în divizia A!

● Partida Crișul Oradea — Politehnica București. Au cîștigat orădenii, dar această victorie și-o datorește incorectitudinii arbitrului G. *Mahler* și... stării de ebrietate a colegului său *Stelian Grecu. Acesta a condus partida de o manieră care a stîrnit la început hazul și apoi indignarea publicului.* Sesizat, Colegiul central al arbitrilor a decis, deocamdată, suspendarea celor doi pînă la încheierea anchetei începute. Sperăm că ea se va încheia cît mai urgent și că măsurile împotriva ambilor vinovați, vor fi cît mai drastice.

● La ultima sa ședință, Colegiul central al arbitrilor a luat, în sfîrșit, o serie de măsuri împotriva unor „cavaleri ai fluierului" și a unor oficiali. Așa, de pildă, pentru arbitraj necorespunzător la jocul Farul Constanța — I.C.F., *V. Chioreanu* a fost suspendat 3 etape, iar *M. Aldea* o etapă; *Stelian Palici*, pentru necunoașterea regulamentului, a fost sancționat cu avertisment, *Toma Velciov* (cronometror la meciul de fete Crișul Oradea — Voința București) a fost suspendat din orice activitate (ca arbitru și oficial) pînă la sfîrșitul anului 1968, pentru incompetență; pentru neprezentări la jocurile programate sau anunțarea tardivă a neprezentărilor, arbitrii *C. Szabo, Gh. Ghiurcan, P. Casapu, A. Balaș, G. Füllöp* și *L. Voisa* au fost suspendați pe cîte trei etape; pentru întîrzieri la meciurile programate, arbitrii *Al. Dănilă, C. Armășescu* și *M. Negulescu* au fost suspendați pe cîte o etapă; arbitrul *O. Șerban* nu va mai fi programat pînă nu va preciza dacă poate respecta întocmai delegările sale; pînă la încheierea anchetei, arbitrii *Gh. Chiraleu* și *Cornelia Simionescu*, care nu s-au prezentat la jocurile programate, au fost suspendați.

● Ținînd seama de unele neglijențe comise în organizarea meciurilor de divizie A, secțiile de baschet ale cluburilor Farul Constanța, Crișul Oradea și Politehnica Iași au fost sancționate cu ultim avertisment, iar în caz de recidivă echipele respective vor susține partidele în alte orașe. Biroul federal atrage atenția tuturor secțiilor de baschet să ia măsurile corespunzătoare pentru a asigura desfășurarea întîlnirilor în condiții optime, cu atît mai mult cu cît în săptămînile ce urmează vor avea loc meciurile decisive pentru retrogradarea din diviziile A și B și promovarea din divizia B în divizia A.

Moraru (Politehnica Galați) este unul dintre jucătorii care s-au afirmat în actuala ediție a diviziei A. Iată-l în imagine (cu tricou în dungi), încercînd să arunce la coș, deși este jenat de rapidistul Cristian Popescu.

Foto: A. NEAGU

TIRUL LA GHINDĂ

Istoria poligonului de tir din Sibiu e în sine mai amuzantă decît orice foileton. Ea demonstrează că există mici insule de indiferență mai depărtate de realitatea înconjurătoare decît arhipelagul Tuamotu de muzeul Brukenthal. Refugiați în insulele unui Sibiu fantomă zeci de oameni își duc existența la adăpostul unei totale izolări fonice și optice, habar neavînd de legile și normele în vigoare. Presa le apare ca o pagină murdărită de muște, radioul — un biet bîzîit în deșert.

Poligonul de tir din Sibiu a fost preluat în urmă cu doi ani de către Filiala de vînătoare și pescuit sportiv *al cărei președinte e* Aurel Mulețiu, *avînd de-a dreapta sa pe contabilul* Iosif Hanea. *Prima măsură a noii administrații a fost aceea de a arenda terenurile adiacente poligonului unui cioban din comuna Rășinari. Arenda trebuia să furnizeze trăgătorilor puști de telemea și gloanțe din lapte acru cît și lînă țigaie atît de necesară la confecționarea țintelor.*

Terenurile din jur devenind pășune, poligonul propriu-zis a fost transformat în coșar de porumb, ovăz și ghindă. Căci ce-ar fi împușcat vînătorii dacă în iernile lungi vînatul ar fi pierit de foame? Așa însă, sub îndrumarea președintelui și a contabilului, cerbii se așezau la coadă își luau porția de minerale și treceau după colț pentru a cădea sub loviturile necruțătoare ale domnilor Tartarini.

Evident, grija pentru iepuri și vulpi i-a îndignat pe agricultorii din Gușterița care înlăturînd ghinda au pus în locul ei grîu de sămînță.

Faptul nu putea să nu trezească lăcomia celor de la O.C.L. Metalo-chimica Sibiu care într-o clipă de neatenție înlocuiră cerealele prin ciment.

Dacă în curînd noile case ale Sibiului vor fi păscute și rumegate asta se va datora poviliaminicului amestec de ovăz-beton și ghindă conținut în pereții lor.

În schimb, poligonul eliberat de materiale de construcții pe data de 9 martie 1968 nu mai poate servi nici ca pășune. Paturile de tir deteriorate, pereții sparți, arhiva amestecată printre baloturile de strmă pot concura doar cu armele ruginite bune pentru un muzeu al pompierilor.

Față în față cu ruina celui care fusese odată un poligon, noii „proprietari" hotărîră să facă o cotitură revoluționară. Și anume, să transforme vechiul depozit într-un castel cu două turnuri pentru skeet (talere) având în curte un club cu jocuri distractive. Dar, pentru a suplimenta fondurile pe care Asociația vînătorilor și pescarilor le-a și alocat, viitorul castel de tir va fi folosit, pare-se, o vreme, ca sală de nunți și baluri („Una mie de lei nunta").

Înainte însă ca realitatea sub forma ei legală — după ce a ocolit vreme de doi ani poligonul de tir din Sibiu — să irumpă înăuntru prin una din multele spărturi, sala cu paturi de tragere ar putea fi transformată în cantină, în livadă, sau chiar într-o sală de tir distractiv. Ar fi suficient — și rentabil — ca în locul figurilor ce se dau peste cap la tirul de bilci să fie atîrnate — spre satisfacția sibienilor — portretele celor care au transformat poligonul în coșar.

Și poate că împușcăturile îi vor trezi pe „proprietarii" care trebuie să răspundă nu numai de nerespectarea H.C.M.-ului referitor la bazele sportive, dar să și plătească din buzunarul lor pagubele aduse tirului la talere pe care l-au înlocuit nestingherîți prin tirul la ghindă.

Camil BACIU

după o corespondență de ILIE IONESCU

Dar, de fapt...

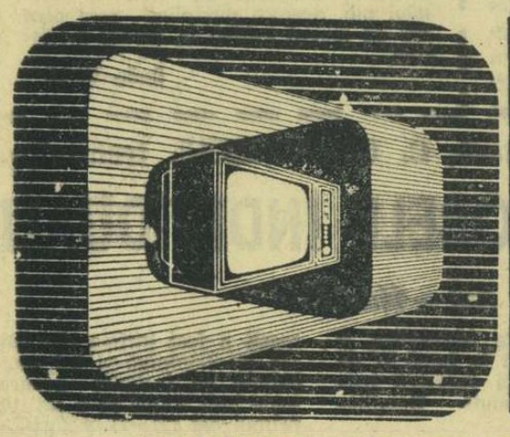

Prețul 5 100 lei. Se vinde și cu plata în rate.

fotbal

Măsuri disciplinare

Federația română de fotbal analizînd comportarea nesportivă a unor jucători a hotărît sancționarea următorilor:

— Timpănaru (A.S.A. Tg. Mureș) suspendat pe 4 etape pentru brutalități și i se atrage atenția că va fi scos din activitatea competițională, dacă va continua să practice jocul dur;

— Marin (F. C. Argeș), Dascu (Chimia Rm. Vîlcea), Constantinescu, Ștefănescu, Lupulescu (toți de la Politehnica Iași), Rozorea, Rusu (ambii de la C.F.R. Pașcani), Arghir (Gloria C.F.R. Galați), Antal (Șoimii Buzău), Drosu (Foresta Fălticeni), Bădin (Metalul Buzău), Costăchescu (Medicina Iași), Tiron (Metalul Tîrgoviște), Both (Metalul Satu Mare), Cosma (Minerul Baia Sprie) — suspendați pe cîte 3 etape;

— Vislan (I.M.U. Medgidia) — suspendat pe 4 etape;

— Drăgulete (C.F.R. Caransebeș), fiind recidivist, a fost suspendat pe 5 etape;

— Iuhasz (Progresul Brăila) — suspendat pe 2 etape;

— Dumitriu III (A.S.A. Tg. Mureș) — suspendat pe 2 etape;

— Macsai (Oltul Sf. Gheorghe), Vornicu (Politehnica Iași) — suspendați pe cîte o etapă. Vornicu a executat suspendarea la meciul din cadrul Cupei României, din 17 aprilie.

De asemenea, Federația română de fotbal a hotărît sancționarea următorilor arbitri:

— M. Rotaru — Iași și A. Macovei — Bacău au fost suspendați pe cîte două luni și retrogradați;

— M. Ispas — Mediaș și Z. Szecsey — Tg. Mureș au fost suspendați pe cîte o lună.

★

Analizînd, comportarea nesatisfăcătoare a echipei și cauzele care au generat-o, biroul clubului C.F.R. Timișoara a luat următoarele măsuri disciplinare:

Au fost suspendați pe doi ani: jucătorul D. KALININ — pentru încercări repetate de a părăsi echipa; pentru refuzul de a se deplasa la partidele oficiale, neparticipare la antrenamente, viață nesportivă; jucătorul MARCEL POPESCU: pentru lipsă totală de interes în pregătire (39 de absențe de la antrenamente numai în sezonul actual); pentru lipsă de atașament față de culorile clubului, viață nesportivă.

Se dă un ultim avertisment jucătorilor ALEXANDRU SAMSON și NICOLAE ZORESCU — pentru viață nesportivă.

Se dă un avertisment public jucătorilor ION BUNGĂU și PETRU SPERIOSU, ambilor pentru viață nesportivă și randament slab.

Măsurile luate de conducerea clubului, biroul clubului și conducerea secției au fost înaintate pentru ratificare Federației Române de Fotbal.

DIN PICAJ, SPRE ÎNĂLȚIMI...

De vorbă cu Bazil Marian

Acum cîteva luni, ziarul nostru publica sub titlul „De ce este în picaj echipa Dinamo București?" un articol de analiză a evoluției echipei din șos. Ștefan cel Mare, material care a avut drept scop PROIECTAREA în văzul tuturor a cauzelor zgomotoaselor contraperformanțe ale echipei. Prin... compensație, să zicem, ne-am propus în rîndurile de față descifrarea și dezvăluirea tainei impresionantului octet de victorii ale dinamoviștilor. Pentru a nu pluti în zona aproximațiilor, am apelat la omul care deține cifrul acestor victorii: BAZIL MARIAN. Împreună cu el, am parcurs originalul drum care a început în seara zilei de 10 martie. Primul meci al returului. Prima înfrîngere. Acasă, la București. Dinamo — Petrolul 1—2!

B. M.: A fost o zi din acelea în care antrenorii de fotbal se întreabă de ce, acum 10—15 ani, n-au îmbrățișat altă meserie... Cînd am depășit însă punctul mort, m-am gîndit cum pot să-i conving pe băieți că NU E TOTUL PIERDUT.

REP.: Antrenorul era oare el însuși convins că nu este totul pierdut?

B. M.: Da! Pentru că știam că îmi rămîne în față munca. Și munca nu trădează pe nimeni. Mai devreme sau mai tîrziu își spune cuvîntul.

REP.: A urmat jocul de la Craiova...

B. M.: ...înaintea căruia toată lumea ne vedea învinși. De altfel, trebuie să vă spun că, în acele zile, eram încurajați la modul: „N-aveți nici o grijă. Oricum, scăpați de baraj și rămîneți în A".

REP.: Sărind peste etape și descompunînd, pe elemente, „Acțiunea D", care sînt, după părerea dv., cheile șirului de succese obținute de echipa pe care o antrenați?

B. M.: Echipa a reușit să traducă în joc — în mai mare sau mai mică măsură — cîteva principii de boltă ale fotbalului modern. 1) Mișcarea permanentă în teren. 2) Travaliul este obligația tuturor (inclusiv a lui Pîrcălab, care a înțeles că trebuie să ajute și apărarea, sau mai bine zis să fie și apărător, a înțeles că presingul este o armă psiho-tactică redutabilă, chiar și atunci cînd cel care o folosește se numește Pîrcălab). 3) Toți în apărare, toți în atac, sau flux și reflux total. 4) Acționarea conștientă și eficientă a jucătorilor pe alte posturi (Pîrcălab, Naghi, Lucescu, Varga, Dinu). 5) O bună viteză de joc în care apar explozii, accelerări neașteptate, combinate cu schimbări de direcție a jocului. Mărirea vitezei în faza de finalizare (n-am prea reușit încă să realizăm acest deziderat). 6) Trecerea lină, reflexă, în cursul meciului, de la o așezare la alta, în funcție de solicitările jocului.

Toate acestea, privite superficial, pot să pară „citate", „literă moartă", „sloganuri". Adevărul este însă că alte explicații nu avem pentru ultimele noastre victorii. Aplicînd, repet, CEVA din aceste principii, am obținut aceste victorii. Și mai este o explicație...

REP.: Mai puțină „tehnică"...

B. M.: Exact. Munca sau, mai bine zis, LUPTA cu mentalitatea jucătorilor. Să-l convingi pe Boc să renunțe la poze, să joace simplu și sigur. Să-i insufli lui Varga, acest jucător inteligent dar plin de complexe, o nouă încredere în capacitatea sa. Să-l convingi să șuteze la poartă (Piți are încă teama porții, nu are curaj să șuteze așa cum făcea pe vremea cînd era temut de toți portarii). Să-l persuadezi pe Pîrcălab că el trebuie să fie un exemplu în echipă. („Cînd muncești tu în meci, Ioane, toți îți urmează pilda!"). Să-i convingi pe băieți că „viața lor invizibilă" se VEDE în joc, ea numărîndu-le zilele ca fotbaliști... Iată tot atîtea „titluri" dintr-o muncă cu efecte adeseori mai importante decît exersarea schemelor...

REP.: Care este, în sinteză, ideea dv. de bază privind jocul echipei?

B. M.: Sînt un adept al tehnicii. La Dinamo, am găsit destui jucători cu valențe tehnice. Eu urmăresc să le dezvolt. Firește, jocul echipei își va spori, în paralel, calitatea. Pînă acum, dată fiind situația precară pe care am avut-o în clasament, echipa a jucat mai mult LA PUNCTE. Acum, băieții sînt mai liniștiți, mai relaxați, și va apărea — sigur — și calitatea. De altfel, eu cred în teoria că jocul de calitate impune el rezultatele.

Concluzionînd, cam acestea ar fi tainele victoriilor noastre. Taine destul de simple în fond...

Marius POPESCU

Astăzi, pe stadionul Republicii

- **ORA 17: ECHIPA DE TINERET I — REPREZENTATIVA DE TINERET A CAPITALEI**
- **ORA 19: LOTUL NAȚIONAL A — ECHIPA DE TINERET II.**

O după-amiază cu fotbal, astăzi pe stadionul Republicii. Peste 40 de jucători selecționați în reprezentativele A și de tineret vor face o ultimă verificare (cu public) în vederea primelor jocuri internaționale din acest sezon. După cum se știe, reprezentativa A va evolua săptămîna viitoare la Linz (Austria), iar selecționata de tineret, în Polonia, cu formația similară a acestei țări.

Antrenorii primei garnituri intenționează să folosească întregul lot, adică pe: **Coman, Răducanu, Datcu, Ivăncescu, Sătmăreanu, Barbu, Hălmăgeanu, Deleanu, Mocanu, Ghergheli, Dobrin, Dinu, Sașu, Ionescu, Oblemenco, Kallo, Grozea.**

Se remarcă lipsa lui Pîrcălab, care în meciul de duminică a suferit o entorsă la gleznă. Medicii speră că el se va reface și probabil va apărea duminică în formația lui de club, urmînd să-și reia apoi locul și în atacul național.

Echipele de tineret I și II vor fi alcătuite, în cursul acestei dimineți, din lotul pe care antrenorul Dincă Schileru l-a convocat la București și pe care l-am anunțat în numărul trecut al ziarului nostru.

Primul joc începe la ora 17, cel de-al doilea va continua în nocturnă.

N-a fost gol!

A existat, în întîlnirea dintre „U" Cluj și Farul, un moment critic, care a provocat iritare în tabăra constănțeană. E vorba de golul înscris de Tufan și anulat de arbitru. Infiltrat pe stînga, Tufan s-a aflat în poziție de ofsaid ÎN MOMENTUL CÎND I S-A TRIMIS MINGEA. El a demarat spre poartă și a înscris. Arbitrul de margine, C. Popa, a semnalizat, iar arbitrul de centru, N. Mihăilescu, a anulat golul. Tufan a protestat. A protestat și antrenorul Mărdărescu. La sfîrșitul partidei acesta din urmă a spus:

—„U" merita să cîștige: a jucat mai bine. Dar de ce ne-a anulat arbitrul golul lui Tufan?

Antrenorul constănțean (altfel, extrem de obiectiv și care a cerut să dăm note de 4 celor patru internaționali din echipa sa) face însă o apreciere gratuită în legătură cu golul, deoarece faza respectivă s-a petrecut în partea de teren a clujenilor, pe stînga, iar el se afla exact în partea opusă. Chiar și celălalt arbitru de tușă, M. Sadoveanu, deși faza nu-l privea direct, a schițat gestul de a ridica steagul, iar după meci a confirmat categoric poziția de ofsaid a lui Tufan.

Așadar, n-a fost gol!

V. MOREA — coresp. principal

Pentru elevii școlilor profesionale

„Cupa Primăverii" — o lăudabilă inițiativă

Iată că la numai două zile, după ce liceenii, uitînd pentru cîteva ore de pupitrele școlilor, și-au dat întîlnire în fieful din Dealul Spirii, am avut ocazia să asistăm, ieri după-amiază, pe stadionul din Ștefan cel Mare la un nou „rendez vous" al celui mai tînăr fotbal românesc. Este vorba de **„Cupa Primăverii"**, instituită de revista Magazin, cupă-challange pe care și-o dispută școlile profesionale din întreaga țară, în cadrul unui sistem competițional ce prevede 4 ediții anuale. Întrecerea este cu atît mai interesantă cu cît unele „divagații" de la regulament (auturile se efectuează cu piciorul, cornerele se execută din locul ieșirii mingii din teren etc.) au darul de a atrage cît mai mulți spectatori. Ieri, patru echipe cu titulaturi de melancolică rezonanță în fotbalul nostru, Ripensia Timișoara, F.C. Craiova, Șoimii Sibiu și Juventus București, sub cunoscutele „baghete" ale lui E. Martin și A. Bentu au oferit asistenței jocuri spectaculoase, atractive. Ceea ce a sporit din interesul manifestat pentru competiție, a fost faptul că „profesionalii" au avut comandamente dirijate de foste primadone ale fotbalului nostru ca Bindea, Deheleanu, Brandabura, Dunăreanu, Dragoman.

Revenind la meciurile propriu-zise, în prima partidă Ripensia a învins cu 6—3, după executarea a 5 lovituri de la 16 m pe F. C. Craiova, urmînd să întîlnească în finală, joi pe stadionul Republicii, la orele 17, pe Juventus, învingătoare cu 3—1 (2—0) în partida cu Șoimii Sibiu.

Lăudînd încă o dată frumoasa inițiativă a organizatorilor Cupei, inițiativă ce se adaugă campaniei de redresare a fotbalului nostru în sfera sa fundamentală (juniori, copii) nu putem încheia prezentele rînduri fără a ne exprima o nedumerire: la sfîrșitul meciului Ripensia — F. C. Craiova, tabela de marcaj indica scorul de 3—3, ceea ce implica, conform regulamentului publicat în presă și adus la cunoștința competitorilor în chiar ziua meciului, prelungirea partidei. Organizatorii au decis însă — spre surprinderea generală — executarea a 5 lovituri de la 16 m, pe motiv că gazdele (clubul Dinamo) n-ar permite „uzarea" gazonului încă 15—20 de minute... Dacă ținem cont că F. C. Craiova venea în acel final de meci după o surmontare spectaculoasă de două goluri (1—3) și că avea în teren 11 jucători față de cei 10 ai adversarului, un timișorean fiind eliminat, atunci decizia ni se pare injustă...

Ov. IOANIȚOAIA

La start — pionierii tuturor școlilor generale din Capitală!

(Urmare din pag. 1)

principal, prin organizarea „Cupei școlii"?

— În primul rînd, angrenarea pionierilor și școlarilor din clasele III—VIII într-o activitate sportivă de masă organizată și continuă. Cu alte cuvinte, dorim să împlinim un vechi deziderat, amintit în nenumărate ocazii, dar nerealizat pînă acum. „Cupa școlii" va reuși — sperăm — să aducă pe terenurile de sport toți pionierii școlilor generale din Capitală, să-i antreneze în diferite concursuri de atletism, natație sau gimnastică, în competiții de fotbal, handbal, baschet și volei. Întrecerile se organizează în fiecare școală pînă la faza pe unitate și se încheie în ajunul Zilei pionierului, 9 iunie.

— Cum este preconizată competiția la nivelul fiecărei școli?

— Regulamentul „Cupei școlii" lasă libertate profesorilor de educație fizică și comandanților de detașamente și unități de a organiza concursuri și competiții, în special la acele ramuri de sport la care există condiții. Spre exemplu: într-o școală a fost amenajat un teren de volei (sau mai multe). Evident, aici vor fi organizate întreceri interclase la această ramură sportivă. În orice caz, în afara jocurilor sportive, obligatorie pentru fiecare școală va fi organizarea de concursuri atletice. Elevii vor participa la cel puțin două probe atletice, la alegere — cros, alergări, aruncări, sărituri. Urmărim, în acest fel, să trezim în rîndurile pionierilor și școlarilor un plus de interes față de această disciplină, care stă la baza oricărei activități sportive.

— Deci, de aproape 10 zile, pionierii și școlarii bucureșteni se află în întreceri. După sondajele dv., în ce școli competiția s-a bucurat de un interes deosebit?

— Este greu să evidențiez o școală sau alta. Peste tot „Cupa școlii" a fost primită cu entuziasm. Totuși, aș vrea să remarc atmosfera sărbătorească în care au debutat întrecerile la Școala generală nr. 5 din sectorul 1. Aici, competițiile de volei vor fi arbitrate chiar de părinții elevilor. De asemenea, un start bun au luat aceste întreceri în cadrul Școlii generale nr. 30 din cartierul Tei. O școală nouă și, totuși, cu tradiție în activitatea sportivă. Ne amintim de succesul înregistrat anul trecut cu prima competiție de fotbal, la care au fost prezente nu mai puțin de 21 de echipe. Acum, micii fotbaliști de la „30" sînt iarăși la start. Și împreună cu ei, și colegele lor, care participă la o competiție de handbal. 42 de echipe în cadrul aceleiași școli, iată la ce dimensiuni spectaculoase se desfășoară — într-o singură unitate pionierească — „Cupa școlii". Lucruri bune se pot spune și la adresa pionierilor de la Școlile generale nr. 19 (întrecerile, organizate la handbal, au fost planificate pe zile și ore), nr. 74 (toate cadrele didactice se interesează de bunul mers al competiției), nr. 23 (în afară de cupă se va institui o „carte de onoare" în care vor fi trecuți toți elevii merituoși la carte și în sport), nr. 191 (unde s-au afișat listele meciurilor de handbal, arbitrilor etc.).

În încheierea interviului nostru, tovarășa profesoară Eugenia Mândiță a ținut să ne spună:

— „Cupa școlii" reprezintă un preludiu la activitățile ce vor fi organizate în vacanța de vară. Atunci, intenționăm să organizăm un campionat inter-străzi cu peste 300 de echipe, centre de inițiere în natație pentru pionieri, întreceri pe biciclete sub forma unor expediții pionierești și multe alte acțiuni menite să facă de neuitat zilele de vacanță.

ADEVĂRATUL MAESTRU

OPINII

Maestrul a muncit, într-adevăr, mult, poate mai mult decît coechipierii lui. Dar a călătorit tot atît de mult, poate mai mult decît întreaga echipă!... Acum, s-a retras din activitatea sportivă competițională. S-a retras cam tîrziu, cînd au început să-i încerce reumatismele, cînd tinerii înghesuiți pe banca rezervelor își pierduseră răbdarea, cînd suporterii nu mai sperau nimic. A făcut acest pas, nu însă înainte de a-și lua *„oficial"* adio de la public, de a-și lua ultimele pachețele cu premii de la club. S-a retras, deci, și retras a rămas pînă în ziua de astăzi! Acum lucrează undeva, la o mare întreprindere, și lucrează bine, poate mai bine decît mulți colegi ai lui. E la curent cu toate evenimentele competiționale din țară și de peste hotare, dar nu și la curent cu activitatea sportivă din întreprindere.

În primul an, e drept, a fost ales în consiliul asociației sportive. A fost chiar președintele secției acelui joc care l-a consacrat, care i-a adus titlul de *maestru al sportului*. A fost, însă, numai cu numele, și după un an de inactivitate, *n-a mai fost!* Omul cînd și-a luat adio de la public, cînd și-a luat ultimele recompense de la club, *a terminat cu sportul!* Păcat. Părea îndrăgostit de mișcare, de exercițiu fizic. Părea un *adevărat* maestru al sportului!...

Și eu am întîlnit mulți dintre adevărații maeștri ai sportului! L-am întîlnit, la Motru, pe fostul voleibalist fruntaș *Ion Crivăț*, inginer șef al exploatării miniere Leurda. L-am întîlnit cînd orașul Motru nu era încă un oraș, cînd acest adevărat maestru al sportului a ridicat în fața casei primul teren de volei, cînd în duminica următoare a scos o minge din lucrurile aduse de la Craiova, a umflat-o cu pompa de bicicletă și a organizat, aici, *întîiul meci de volei*. Într-un fel original, aș putea spune: de o parte a plasei de volei — *maestrul sportului Ion Crivăț* și soția sa *Maria* (fostă jucătoare la Rapid) — iar de cealaltă parte a terenului *„cine vrea să joace"*. Și s-au găsit destui amatori. Cînd soții Crivăț nu și-au mai putut birui adversarii, respectiv cînd tinerii au învățat să joace, *s-a format prima echipă de volei în Motru*. Iar mai tîrziu, puternica asociație sportivă a orașului. Și toți tinerii de acolo, de pe buldozere sau din adîncuri îi spun neaun și îi spun cu admirație și respect, MAESTRE.

Primul teren sportiv de la marele șantier „Porțile de Fier" a fost amenajat, cu o mînă de tineri constructori, după „planurile" și din inițiativa unui alt fost fruntaș al sportului românesc: *Valentin Șelaru*, maestru al sportului la handbal, „șantierist" vechi, venit aici de la Bicaz, acum șeful planificării și organizării muncii al Întreprinderii de construcții „Porțile de Fier". Mereu în mijlocul tinerilor sportivi, mereu în fruntea acțiunilor organizate de asociația sportivă a șantierului, și lui Valentin Șelaru îi spune toată lumea MAESTRE.

Ce înseamnă, așadar, un adevărat maestru? Un adevărat maestru înseamnă un om mereu tînăr, un tînăr mereu îndrăgostit de sport, un sportiv a cărui inimă nobilă bate puternic pentru frumoasa întrecere de pe stadion. Întocmai ca inimile celor doi sportivi de care am vorbit, ca inimile atîtor adevărați maeștri, ca inima marelui *Calmat* ale cărui impresionante bătăi s-au auzit, de la Grenoble, la noi și în toată lumea.

Vasile TOFAN

SPORTIVITATE

După meciul de duminică de la Bacău, încheiat — cum se știe — cu înfrîngerea severă a liderului clasamentului, vicepreședintele clubului din Pitești, P. Rapaport, a ținut să remarce competența și corectitudinea arbitrajului prestat de orădeanul Alex. Toth.

Aceste aprecieri ale conducătorului echipei învinse în meciul respectiv fac dovada unui spirit de sportivitate, pe care îl și evidențiem ca atare.

Joi, în Giulești...

...va avea loc un cuplaj fotbalistic. *Rapid București* va întîlni formația *Arta grafică*, din campionatul municipiului București (ora 17). În deschidere, de la ora 15, *Rapid-tineret* va juca în compania divizionarei C, *Rapid C.F.*

Coman privește îndurerat în plasă. Scorul devine astfel 2—0 pentru gazde. (Fază din meciul Dinamo Bacău — F. C. Argeș).

Foto: S. BRAȘOVEANU

„CROSUL CANOTORILOR" — O PROMISIUNE...

„Vikingii" bucureșteni și-au făcut debarcarea oficială în primăvară, duminică dimineața, cînd s-au întrecut pe aleile parcului Herăstrău în tradiționalul *„Cros al canotorilor"*. Departe de a fi ceea ce bănuie cei cărora li se pare ciudată această interferență de ramuri sportive, cros-schif, disputele au întărît din plin adevărul... paradoxal pentru cei neinițiați, potrivit căruia *canotajul academic se face și cu picioarele*. Desigur, pentru cei care au avut ocazia să împingă în paloniere, nu există nici o nedumerire: crosul rămîne legat strict de antrenamentul canotajului academic. Dificultatea traseelor, destul de lungi și variate, emulația cavalerească între cluburi și dorința de a oferi un spectacol sportiv pasionant — și pe uscat — au dat concurenților adevărate aripi. Cei cu fuleul cel mai lung și „strocul" cel mai ridicat și-au înscris numele în fruntea listelor de participanți. Iată-i: *seniori 1. Eugen Petrache (Steaua), 2. Gh. Mereuță* (Steaua); *juniori mari: 1. Dumitru Rusu (Olimpia), 2.* Constantin Nistoroiu (Metalul); *juniori mici: 1. Constantin Toscuță (Clubul Nautic Universitar), 2.* Ion Pătru (Steaua); *senioare: 1. Constanța Constantin (Voința), 2.* Iolanda Toader (Voința); *junioare mari: 1. Corina Dume (Rapid), 2.* Florica *Hîrștea (Voința)*; *junioare mici: 1. Violeta Muscă (Clubul sportiv școlar), 2* Florica Jurcă (Școala sportivă nr. 1). La aprecierile pozitive de mai sus trebuie să adăugăm că ne surprinde absența de la concurs a membrilor secției de specialitate a Politehnicii, care credem că ar fi avut un cuvînt de spus la seniori.

CORNEL ȘTERIAN — coresp.

DIN NOU NESPORTIVITATE!

Au trecut doar cîteva zile de cînd Biroul Federației române de lupte a sancționat comportările nesportive ale unor concurenți la finalele naționale individuale de „libere". Iată însă că duminică dimineața am avut din nou prilejul — neplăcut și reprobabil — să consemăm atitudini similare. În sala Recolta din Capitală au avut loc, sîmbătă și duminică, întrecerile etapei de zonă a municipiului București la greco-romane (seniori). După cum menționam în ziarul de ieri, competiția s-a bucurat de succes. Au fost însă și luptători care au ignorat normele conduitei sportive. Astfel, *Vlad Vlădescu* (Progresul), *Horia Dumitrescu* (Rapid) și *Ion Ionescu* (Dinamo) nu s-au mai prezentat a doua zi la cîntarul oficial! Îi numim și pe antrenorii acestor concurenți: *L. Bujor* (Progresul), *M. Belușica* (Rapid) și *D. Cuc* (Dinamo), care nu sînt de loc străini de cele întîmplate.

Este de datoria comisiei de lupte a municipiului București să urmeze indicațiile Biroului F.R.L. și să sancționeze exemplar astfel de manifestări, pentru ca în viitor să nu le mai întîlnim în concursurile de lupte.

c. ch.

Se poate vorbi despre un campionat?

Cele mai bune echipe de polo din țară sînt angrenate de cîteva săptămîni în competiția (care s-ar vrea de regularitate) ce va desemna pe campioana țării. În fond, o copie fidelă a „campionatelor" din anii trecuți. Meciurile se dispută la voia întîmplării după... diferitele inspirații ale antrenorilor, iar *Dinamo* și *Steaua*, cu programul bine aranjat, se îndreaptă cu obișnuita facilitate (devenită plictisitoare chiar) spre disputa finală pentru titlu. Orice denumire poate prima această întrecere, dar numai pe cea de campionat NU!

Să notăm totuși încercarea continuă pe care o face antrenorul campionilor C. Corcec, de a primeni permanent, cu jucători tineri și neexperimentați, „7"-le pe care-l aliniază la fiecare evoluție. Jucînd partida împotriva Politehnicii Cluj doar cu Frățilă, Novac, Mărculescu, Grințescu și Popa dintre titulari, Dinamo a cîștigat cu scorul de 7—3 (2—0, 1—2, 2—0, 2—1). Au marcat: *Grințescu 4, Popa 2, Mărculescu* de la învingători, *Daroczi 2, Pop* de la învinși. Iată și clasamentul întrecerii la ora actuală:

1.	Dinamo Buc.	5	5	0	0	38—22	10
2.	Steaua Buc.	4	4	0	0	38— 9	8
3.	Rapid Buc.	4	3	0	1	26—12	6
4.	Voința Cluj	4	3	0	1	31—21	6
5.	Vagonul Arad	3	1	1	1	14—19	3
6.	Progr. Buc.	4	1	0	3	10—21	2
7.	I.C.F.	4	1	0	3	14—26	2
8.	Ind. linei Tim.	3	0	1	2	13—28	1
9.	Crișul Oradea	3	0	0	3	13—24	0
10.	Politeh. Cluj	4	0	0	4	11—26	0

În etapa de duminică sînt programate doar două meciuri: Progresul — Ind. linei și Politehnica — Vagonul.

Actualitatea internațională

După excepționala lor evoluție în concursul pe echipe al „europenelor", campionii mondiali de dublu, Kjell Johansson (surprins în plin atac) și Hans Alser (în planul doi, gata să intervină), s-au înscris printre protagoniști și în probele individuale de la Lyon

SURPRIZE DE AMPLOARE ÎN PROBELE INDIVIDUALE

(Urmare din pag. 1)

și a ieșit din nou învingătoare în al treilea (21—12), Maria, care nici pînă atunci nu excelase prin numeroase atacuri, se retrage — inexplicabil — într-o defensivă seacă, lăsînd complet inițiativa adversarei. Aceasta, posesoare a unor lovituri ofensive „sănătoase", executate cu multă forță, nu a așteptat o nouă invitație și a trecut hotărît la conducerea jocului. În setul IV, la 19—16 pentru belgiancă, s-a aplicat regula activizării. Extrem de nervoasă și dezorientată (fără motiv), Maria Alexandru pierde setul, cu 19—21, și începe foarte nesigură pe ultimul. Adversara ei are permanent avantajul scorului, atacă continuu — chiar și cînd este rîndul Mariei (în conformitate cu regula activizării). Maria respinge fără adresă, prea înalt și pe mijlocul mesei, mingi care înseamnă pentru Josianne tot atîtea ocazii de a acumula puncte. De la scorul de 14—20, ea se hotărăște să atace (mult prea tîrziu !) și loviturile ei mai ales din rever (executate cu disperare) atrag, totuși, o reducere a diferenței : 19—20. Handicapul a fost însă prea mare și Josianne învinge cu 21—19 ! Cea mai mare surpriză a ediției a VI-a a C.E. se consumase... Nu contestă nimeni că învingătoarea s-a întrecut pe sine în această partidă, dar posibilitățile ei sînt totuși modeste. De altfel, în turul următor ea a fost eliminată cu ușurință de iugoslava Resler. E regretabilă evoluția fără orizont a Mariei Alexandru, lipsa ei de personalitate în joc.

Și ceilalți sportivi români și-au încheiat „existența" în probele de simplu. Mihalca, dacă acționa cu mai multă fermitate, ar fi putut s-o elimine pe Rudnova, dar unele ezitări în finaluri i-au atras înfrîngerea. La băieți, Giurgiucă și Negulescu s-au oprit în optimi. Primul la Gomoskov, secundul în fața lui Alser. Alte **înfrîngeri neprevăzute :** Erzsi Jurik la Ritta Pogosova, Schöler la Surbek, Korpa la Neale, Miko la Borjei.

REZULTATE : **simplu băieți ; tur III :** Schöler—Covaci 3—0, Giurgiucă — Stipancici 3—1, Alser — Eglitis 3—1, Negulescu—Domicz 3—0, Kolarovici — Jonyer 3—0 ; **optimi:** Surbek—Schöler 3—1, Beleznai — Sarkojan 3—1, Alser—Negulescu 3—1 (—17, 9, 17, 12), Stanek—Amelin 3—1, Johansson — Kollarovici 3—1, Nale — Korpa 3—0, Borzsei—Miko 3—1, Gomoskov—Giurgiucă 3—1 (15, 11, —19, 8) ; **dublu băieți : tur I :** Giurgiucă, Rethi — Stepanek, Dvorak 3—2, Negulescu, Covaci—Cachia, Fero 3—0, **tur II :** Negulescu, Covaci—Andersson, Bengtsson 3—1, Giurgiucă, Rethi — Borzsei, Stein 3—0 ; **optimi :** Belleznai, Jonyer — Negulescu, Covaci 3—1, Giurgiucă, Rethi —Sugden, Barclay 3—0 ; **simplu femei : tur I :** Alexandru—Paisiarv 3—1, **tur II :** Mihalca—Klatt 3—1, Hovestadt—Ivan 3—0, Neidert—Karlikova 3—1, Pogosova—Jurik 3—2 ; **optimi :** Rudnova—Mihalca 3—0 (20, 19, 18) — în primul set Mihalca 20—19, set II 19—17, set III 15—8 ! Simon — Hovestadt 3—1 Wright—Koczian 3—0, Grinberg — Bucholz 3—0 (!), Geisler — Neidert 3—1, Vostova — Pogosova 3—0, Resler — Detaille (Cornelis) 3—1 ; **dublu femei : tur I :** Alexandru, Mihalca—Kalinska, Noworita 3—2, Ivan, Heppel — Delaubert, Burgevine 3—0 ; **tur II** Koczian, Jurik—Ivan, Heppel 3—0, Alexandru, Mihalca—Boiteux, Lecler 3—0. **In cursul zilei de miercuri au loc ultimele întreceri ; seara cele cinci finale.**

Trăgătorii români au cîștigat „Cupa Zugspitz" la skeet

Zilele trecute a avut loc în orașul Garmisch (R.F. a Germaniei) o importantă competiție internațională la skeet (talere aruncate din turn) la care au participat 62 de trăgători cu arma de vînătoare din *România, S.U.A., Canada, Elveția, Austria, Danemarca* și *R.F.G.* După cum ne-a relatat antrenorul *M. Vasiliu*, care a însoțit pe sportivii bucureșteni la aceste întreceri, ediția din acest an a *„Cupei Zugspitz"* s-a bucurat de o participare valoroasă, la ea fiind prezenți numeroși trăgători fruntași pe plan mondial, iar rezultatele obținute sînt superioare ediților precedente. Echipa română, formată din dr. *I. Albescu, Gh. Sencovici, D. Danciu* și *S. Diaconu*, a avut și de data aceasta o frumoasă comportare, cîștigînd pentru a doua oară valorosul trofeu, iar la individual *I. Albescu* s-a clasat pe locul doi, la egalitate de puncte cu cîștigătorul.

Rezultate (skeet 200 buc.) : 1. Wiernhier (R.F.G.) 195 t (la baraj 24 t), 2. I. Albescu 195 t (la baraj 23 t), 3. Holunder (R.F.G.) 192 t... 6. Gh. Sencovici 190 t... 18. D. Danciu 181 t, 19. S. Diaconu 181 t. *Pe echipe : 1. BUCUREȘTI 747 t,* 2. Riesersee I (R.F.G.) 736 t, 3. Riesersee II 730 t.

Debbie Meyer—1650 y în 17:04,4 (record mondial)

În ultima zi a campionatelor feminine de natație ale S.U.A., desfășurate la Pittsburgh, tînăra înotătoare Debbie Meyer (în vîrstă de 15 ani) a stabilit cea mai bună performanță mondială în proba de 1 650 y liber cu timpul de 17:04,4. Cu același prilej, au fost stabilite alte trei performanțe de valoare : 100 y liber — Jane Brakman 52,1; 100 y fluture — Ellie Daniel 58,2; ștafeta 4x100 y mixt — Universitatea Santa Clara (Henne, Colb, Swaggerty, Gustavsson) 4:02,4. *În foto :* Debbie Meyer înotînd spre record.

La telefon, HEIDENHEIM

ROMEO PLATON: „PREGĂTIREA FIZICĂ INSUFICIENTĂ NE-A PRIVAT DE UN LOC MAI BUN"...

După încheierea întrecerilor din cadrul „Cupei campionilor europeni" la spadă, am solicitat — telefonic — conducătorului echipei Steaua, tovarășul **Romeo Platon,** unele amănunte legate de comportarea trăgătorilor bucureșteni.

— În ciuda faptului că anul acesta am ocupat locul 9 în clasamentul general pe echipe (din 17), spadasinii noștri s-au comportat destul de bine. Spun aceasta, referindu-mă la felul cum au evoluat trăgătorii de la Steaua în meciurile cu campioanele Franței și Ungariei.

În ambele întîlniri — este de subliniat acest amănunt — sportivii noștri au cedat la limită, după consumarea timpului regulamentar. În partida cu francezii, de pildă, spadasinii Stelei au pierdut patru asalturi la 5—4 și unul la 6—5. În cazul unei victorii a spadasinilor noștri am fi avut asigurat locul 5, ca și la ediția precedentă a competiției.

Aproape la fel s-au petrecut lucrurile și în meciul din baraj, pentru locurile 7—8, cu campioana Ungariei : cinci asalturi s-au încheiat la 5—4, iar un al șaselea la 8 ! Și în acest meci, ca și în cel cu Franța, tot Alexandru Istrate a fost eroul întîlnirii, pierzînd, pe linia de sosire, toate asalturile.

— **Deci, cu un plus de atenție, poate că în ambele meciuri, spadasinii Stelei și-ar fi apropiat victoriile...**

— Fără nici o discuție. Numai că acest plus de atenție nu l-au mai putut realiza, deoarece, spadasinii noștri au fost deficitari la capitolul pregătire fizică.

De la trimisul nostru special, ION OCHSENFELD

De ce pe locul VI?

DONAUESCHINGEN (prin telefon). — A doua ediție a „Cupei Dunării", inaugurată la Donaueschingen, va continua în următorii ani în celelalte trei țări dunărene. Făcînd un bilanț al întrecerii, trebuie să consemnăm, de la bun început, un fapt îmbucurător : pentru prima oară în scurta sa istorie, **„Cupa Dunării"** a reunit la start, cu echipe complete, toate țările riverane Dunării. Așa după cum subliniau antrenorii prezenți aici, „CUPA" A CONSTITUIT O ETAPĂ IMPORTANTĂ ÎN VERIFICAREA SPORTIVILOR CARE VOR LUA STARTUL LA CAMPIONATELE EUROPENE DE LA LENINGRAD ȘI J.O. DIN MEXIC.

Mulți dintre competitori au avut, la acest prim concurs de valoare al anului, o comportare remarcabilă. **Imre Földi** (124 kg la „împins", nou record mondial), **Karoly Bakos** (432,5 kg la categoria semimijlocie), **Hans Zdrazila** (440 kg la cat. mijlocie), **Geza Toth** (462,5 kg la cat. semigrea) se numără printre performerii întrecerii de la Donaueschingen.

Progrese remarcabile au făcut în special, sportivii bulgari, austrieci și vest-germani. **R. Mange** a realizat un nou record mondial de juniori (150,5 kg la „smuls", cat. grea). Halterofilii vest-germani și austrieci au corectat cîte patru recorduri naționale, ceea ce arată că locurile ocupate de ei în clasamentul pe echipe nu sînt de loc întîmplătoare.

Vorbind despre comportarea halterofililor români, trebuie să subliniem că **așteptările nu au fost confirmate decît în mică măsură.**

Ne bucură, firește, LOCUL ÎNTÎI OCUPAT DE FIȚI BALAȘ LA CATEGORIA UȘOARĂ, **dar nu și rezultatul său. La valoarea și calitățile pe care nu i le-a contestat nici un antrenor prezent aici, Fiți ar trebui să reziste cu mult mai mult la „împins" și „aruncat". Cu toate că 400 de kg reprezintă un rezultat bun, el este insuficient în concurența mondială și cu asemenea performanță nu se poate spera la un loc între „primii șase", la J.O.**

În progres s-au dovedit **Gh. Mincu** și **M. Cristea,** care și-au corectat recordurile cu 2,5 kg. Pentru început de sezon rezultatele lor sînt mulțumitoare. Dar, după cum s-a văzut, cu asemenea performanțe nu se pot emite pretenții prea mari în arena mondială. **Victor Rusu,** debutant în echipa națională, a încheiat concursul cu un record personal (335 kg), dar cele scrise despre **Mincu** și **Cristea** sînt valabile, deopotrivă, și pentru reprezentantul nostru la categoria până. La concursul de la Donaueschingen, cotat ca o reunione de valoare medie, cele 335 kg la cat. până i-au adus doar locul 5 !

În fine, **S. Herghelegiu** a totalizat doar 420 kg, cu 10 mai puțin decît cea mai bună performanță a sa.

În asemenea condiții, echipa României, care la alte întreceri ale „Cupei Dunării" se clasase pe locuri fruntașe (2 în 1962 și pe locurile 3 în 1963 și 1964) a trebuit să ne mulțumim acum cu o poziție codașă. Fără îndoială că la această comportare mai puțin satisfăcătoare a contribuit și ieșirea din concurs a lui **Zoro Fiat,** candidat la locul al doilea la cat. cocoș.

Dar mai există și un alt motiv. Nu poate fi contestat faptul că unele reprezentative au înregistrat în ultimii ani salturi calitative deosebite (ceea ce nu se poate spune despre halterofilii noștri), și s-au ridicat cadre noi, dintre care unii halterofili au ajuns la maturitate. Desigur, situația din sportul halterelor de la noi — cu referire mai ales la sportivii fruntași — nu este alarmantă. Dar, ca problemă de perspectivă, totul depinde de modul cum se va munci în perioada următoare, avînd în vedere, în primul rînd, faptul că, pe plan mondial, halterele înregistrează în permanență progrese deosebite și de această situație trebuie să țină seama atît halterofilii noștri, cît și antrenorii lor.

ANCHETA ZIARULUI „SPORTUL"

ȘTIINȚA ÎN SLUJBA PERFORMANȚEI

Continuăm publicarea răspunsurilor primite din partea unor reputați oameni de știință și cercetători, din țară și de peste hotare, la ancheta internațională inițiată de ziarul „Sportul" pe tema : „ROLUL ȘI CONSECINȚELE CERCETĂRII ȘTIINȚIFICE ASUPRA FENOMENULUI SPORTIV". Iată cele 5 întrebări la care au răspuns invitații noștri :

1. Care considerați că a fost aportul cercetării științifice la realizarea excepționalelor recorduri sportive din ultimul deceniu ?

2. În ce direcții cercetarea științifică a pătruns mai adînc în intimitatea biologică a sportivului de performanță ?

3. Rezultatele cercetării științifice în sport sînt exprimate doar prin marii sportivi ai lumii, oameni cu un potențial biologic excepțional, situat mult deasupra mediei, sau pot fi fructificate și pentru întărirea sănătății și fortificarea fizică a omului obișnuit ?

4. Dacă performanțele sportive actuale sînt rezultanta unor metode de antrenament perfectionate, sprijinite pe cercetarea științifică, a unei alimentații specifice și a unor metode de recuperare rapidă, nu considerați că ele pot deveni privilegiul unei minorități umane care poate beneficia de acest cadru costisitor ? Nu apare astfel, în perimetrul sportului, o problemă de ordin moral ?

5. Care sînt preocupările dv. științifice de dată recentă și cum se înscriu ele pe orbita unui comandament de ordin științific și umanitar ?

Anchetă realizată de **Romulus BALABAN**

Un domeniu nou de cunoaștere

1. Practica unui domeniu prin definiție competitiv, cum este cel al sportului, a determinat științele de frontieră ale acestei activități să studieze și să explice puterea nebănuită de adaptare a organismului uman la solicitări fizice uneori maxime. Cercetarea relației optime dintre efort și odihnă, dintre consum de energie și restituire, cunoașterea legii supercompensației constituie, după opinia noastră, suportul științific al evoluției uluitoare pe care sportul de performanță a înregistrat-o în ultimele două decenii. **Valorificarea judicioasă, pe plan metodic, a tuturor datelor oferite de cercetarea științifică va stimula, încă multă vreme, cursa pentru doborîrea recordurilor sportive.**

2. Este greu de precizat pentru un pedagog adîncimea prospecțiunilor făcute în natura biologică a omului sportiv. În lumina literaturii de specialitate se pare că studiul capacității și al metabolismului de efort, îndeosebi a celui de rezistență să fi înaintat mult, mai cu seamă după ce teleînregistrările au făcut posibile testări, chiar în condițiile reale ale pregătirii și concursului. **O evoluție promițătoare a cunoscut și cercetarea biomecanică a mișcării umane, care a permis în multe ramuri și probe sportive optimizarea gestului sportiv.**

3. Sportul de performanță în evoluția sa impetuoasă a generat un domeniu nou de cunoaștere a naturii umane : studierea potențialului biologic și spiritual al individului normal. Și în concepția noastră sportivul rămîne în limitele firescului biologic. Nici o știință, pînă în prezent, n-a știut care sînt hotarele posibilităților copilului, tînărului și adultului sănătos. Cercetarea științifică a performanței sportive cutezînd, sau fiind nevoită să investigheze și să cunoască subiecți normali, a oferit, concluzii, devenite un bun general, utilizabile de către toți. Oare ideile de continuitate, de individualizare, de gradare treptată și de varietate — care aparțin sportului de performanță — nu pot fi aplicate la fiecare ins în parte, la un nivel convenabil ?

4. Orice om valid poate să facă sport de performanță, dacă respectă regulile și îl iubește cu sinceritate. Dar performanțele olimpice le realizează numai cei înzestrați. Dovadă stau milioanele de tineri care fac sport de performanță. Medaliați sînt puțini, cei mai buni, dintre cei mai buni. **În aria sportului operează poate cea mai nemiloasă lege a selecției.** Dar prin aceasta nu se frînge nici o regulă morală sau de drept. **Sportul de performanță rămîne o opțiune, un voluntariat.**

5. Integrarea socială a sportivului de performanță. Ce se întîmplă cu el pe plan material și sufletesc, pe plan cetățenesc, dincolo de stadionul care-l aplaudă. În ce măsură, teribila specializare sportivă se interferează sau se împletește fericit cu cea profesională ? Care este deci relația dintre cariera sportivă și cea civică — iată o parte din gîndurile și preocupările mele la care țin poate cel mai mult.

Prof. NICU ALEXE

candidat în științe pedagogice, director al Centrului de cercetări științifice în domeniul sportului

În ajutorul potențialului biologic al omului

1. Cercetările științifice efectuate în medicina sportivă, în ultimii ani, au influențat și modificat adînc metodele de antrenament. **Datorită lor, programele de antrenament ale sportivului de performanță au putut fi clădite pe baze științifice. Acest adevăr este valabil, în special, pentru antrenamentul la acele ramuri sportive care pretind forță și rezistență.**

2. Cercetarea științifică cu obiectiv sportiv a realizat cel mai amplu progres în domeniul medicinii sportive. Au fost elucidate numeroase amănunte ale biologiei mișcărilor, ale antrenamentului și performanței.

3. Cele mai importante rezultate obținute de către medicina sportivă (aflată în fruntea cercetării științifice cu obiectiv sportiv, în conformitate cu lămuririle

de mai sus), servesc tuturor oamenilor. **Atît oamenii sănătoși, cît și cei bolnavi, beneficiază de pe urma lor.** O dovedește și faptul că cele mai importante progrese ale medicinii sportive au fost realizate pe tărîmul medicinii preventive.

Vorbim despre sport ca factor pentru întărirea sănătății, vorbim despre așa numitul antrenament pentru sănătate utilizat pentru **fortificarea și menținerea sănătății omului și pentru combaterea pericolului bolilor degenerative ale inimii și sistemului circulator mai ales.** Noțiunile medicinii sportive au fost, de asemenea, utilizate în domeniul medicinii interne și ortopedice, în cadrul terapiei prin mișcare, aplicată persoanelor bolnave. Astăzi s-a dovedit științific, pe baza cercetărilor experimentale, că antrenîndu-și sistematic corpul, omul rămîne apt pentru eforturi pînă la o vîrstă înaintată. **Sportul ajută omul să rămînă din punct de vedere biologic, mai tînăr decît din punct de vedere cronologic. Argumentînd și învățîndu-i pe oameni acest lucru, medicina sportivă a dobîndit o importanță primordială.**

4. Rezultatele obținute prin cercetare științifică în domeniul sportului folosesc nu numai celor ce urmăresc realizarea de performanțe, ci în primul rînd omului obișnuit. **Prin recordurile sale, sportivul de performanță oferă o imagine a capacității de efort a omului în general, potențial latent scos la iveală grație unui antrenament bazat pe cunoștințe științifice.**

5. În ultimii ani, institutul nostru a publicat, în diverse reviste de specialitate, peste o sută de comunicări științifice. De asemenea, au fost publicate 4 monografii al căror conținut exprimă concomitent preocupările noastre de ordin științific și umanitar : a) **Influența muncii și antrenamentului asupra sistemului circulator și respirator** de W. Hollmann (Editura Steinkopff Darmstadt 1959 — cel de al 17-lea volum publicat de această editură asupra sistemului circulator); b) Capacitatea maximă de performanță a sportivului de W. Hollmann — Editura Barat, München 1963; c) Antrenamentul corpului — mijloc de prevenire a bolilor aparatului cardiovascular — de W. Hollmann, Editura Hippokrates, Stuttgart 1965; d) Despre reglarea respirației de M. Hartung, H. Venrath, W. Hollmann și colaboratori — Editura Opladen — Köln, 1966.

Prof. dr. W. HOLLMANN

de la Catedra de Cardiologie și Medicină Sportivă a Școlii superioare de sport de pe lîngă Universitatea de Medicină din Köln — R. F. a Germaniei

CORESPONDENȚĂ SPECIALĂ

ECHIPA IUGOSLAVIEI ESTE PREGĂTITĂ SĂ IA CU ASALT POARTA FRANCEZILOR

După meciul dintre echipele Iugoslaviei și Franței, desfășurat la Marsilia în sferturile de finală ale campionatului european și terminat nedecis (1—1), foarte mulți adepți ai fotbalului deschis, combinativ, purtat în viteză de la o poartă la alta, s-au declarat nemulțumiți de evoluția ambelor echipe. În special, jocul prestat de echipa iugoslavă, cunoscută ca o reprezentantă a fotbalului spectaculos, a decepționat.

Pentru meciul revanșă, așteptat cu un deosebit interes la Belgrad, este probabil ca selecționerul iugolav să schimbe tactica. Judecînd după declarațiile sale și, în special, după echipierii aleși, se poate presupune că echipa iugoslavă va desfășura un joc ofensiv, nu numai pentru a satisface pe adepții spectacolului fotbalistic, ci — în principal — pentru a asigura Iugoslaviei un loc în semifinalele competiției.

Iată formația care va reprezenta fotbalul iugoslav în întîlnirea de azi cu Franța :

Pantelici, Fazlaghici, Holțer, Belin, Ramliak, Mihailovici, Petkovici, Osim, Musemici, Trivici, Giaici.

Dacă nu s-ar fi accidentat în meci de campionat, cu siguranță că ar fi purtat tricoul cu nr. 7 în această întîlnire „academicianul" fotbalului iugoslav, celebrul Secularat, care joacă din nou excepțional, după întoarcerea în țară. În locul său a fost chemat tînărul Petkovici, debutant.

Nu puțini sînt totuși cei care se întreabă: **„Nu cumva e riscant să atacăm în permanență, cunoscîndu-se specialitatea unor jucători francezi**

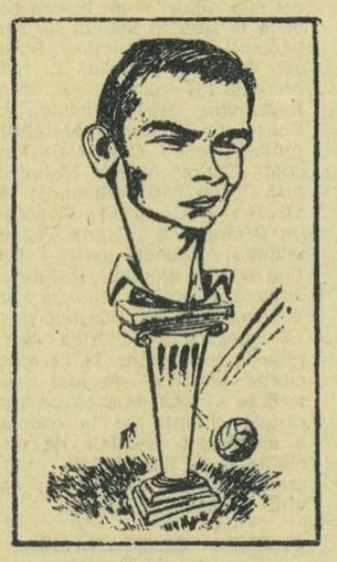

GIAICI

ca Di Nallo, Loubet, Combin, pentru contraatac ?" Răspunsul la această ultimă întrebare îl vom avea miercuri (n.r. azi) după-amiază.

Ivo GORAN

Real Madrid, campioană de fotbal a Spaniei

MADRID, 23 (Agerpres). — Campionatul spaniol de fotbal s-a încheiat cu victoria formației Real Madrid. În ultimul meci, Real Madrid a învins cu 2—1 pe Las Palmas, totalizînd 42 p.

Motocrosiști români peste hotare

Motocrosiștii români **Ovidiu Puiu** și **Eugen Keresteș** și-au continuat turneul pe care-l întreprind în Franța. Ei au luat startul la două concursuri internaționale desfășurate la **Angers** (15.IV) și **Rennes** (21.IV) în compania a peste 20 de alergători din 10 țări (printre care fostul campion european **Betzelbacher** și fostul campion mondial **Anderson**). PUIU s-a clasat pe locul 5 în ambele concursuri — după **Nicholls** (Anglia), **Lee** (Anglia), **Scaillet** (Belgia) și **Betzelbacher** (R.F.G.) și înaintea lui **Anderson** (Noua Zeelandă) — iar KERESTEȘ pe locurile 12 și respectiv 13.

Concursul internațional desfășurat duminică la Zeuthen (R. D. Germană) a reunit la startul probei de 250 cmc 30 de motocrosiști din **U.R.S.S., R.D.G., Cehoslovacia, România, Finlanda, S.U.A., Danemarca** și **Irlanda.** Reprezentantul nostru, OTTO STEPHANI, s-a clasat pe un onorabil loc 2, după învingătorul **Dieter Kley** și înaintea lui **K. Klaus** (R.D.G.). Printre învinșii lui Stephani se numără cunoscuții **Willamovski** (R.D.G.), **Leonid** (U.R.S.S.), **Martinsen** (Danemarca), **Thompson** (Irlanda). ȘTEFAN CHIȚU s-a clasat în prima manșă pe locul 7, dar în manșa a doua a intrat într-o busculadă și a fost nevoit să abandoneze.

Șahistul englez D. Parr lider la Bognor Regis

LONDRA 23 (Agerpres). — După trei runde, în turneul internațional de șah „Churchill Memorial" de la Bognor Regis, conduce englezul D. Parr cu 3 puncte. Îl urmează Ghițescu (România), Fox (Anglia), Doda (Polonia), Gasici (Iugoslavia), Franklin (Anglia) și Akvist (Suedia) cu cîte 2½ p etc. În runda a treia, Theodor Ghițescu a remizat cu englezul Fox. Parr a cîștigat la O'Hara.

Un nou succes pentru Nelson Pessoa

PARIS 23 (Agerpres). — Proba de obstacole din cadrul concursului internațional de călărie de la Nisa s-a încheiat cu victoria cunoscutului sportiv brazilian Nelson Pessoa, pe calul „Corcovadó". El a totalizat 1 114 puncte. Locurile următoare au fost ocupate de concurenții spanioli Amoros (pe calul „Kif Kif") și Vallejo (pe calul „Opium"), ambii cu cîte 1 080 puncte.

telex · radio · telefon

LA 9 MAI ÎNCEPE LA AMSTERDAM un turneu internațional de box, la care vor participa și pugiliștii români N. Giju, campion european la categoria „cocoș", C. Ciucă (muscă) și I. Alexe (grea).

■

PROBA DE SIMPLU MASCULIN din cadrul turneului de tenis de la Houston a fost cîștigată de jucătorul american Cliff Richey, care în finală a dispus cu 6—1, 6—1, 6—0 de iugoslavul Bora Jovanovici. În semifinale, Richey îl eliminase cu 3—6, 6—3, 7—5, 6—4 pe Rafael Osuna (Mexic), iar Jovanovici îl întrecuse cu 6—4, 6—3, 6—0 pe canadianul Mike Belkin.

■

CUNOSCUTUL SPRINTER AMERICAN TOMMIE SMITH a terminat învingător la San Jose (California) în probele de 100 y și 220 y cu 9,2 și respectiv 20,7 (vîntul a fost favorabil). Proba de săritură cu prăjina a revenit sportivului grec Christos Papanicolau, cu 5,14 m. În proba de aruncarea greutății a învins Dave Maggard cu 20,08 m.

■

CONCURSUL INTERNAȚIONAL DE MOTOCROS desfășurat pe circuitul de la Sittendorf (Austria) a revenit alergătorului Paul Friedrichs (R. D. Germană), care a pilotat o motocicletă de 500 cmc. Pe locurile următoare s-au clasat Bengt Aeberg (Suedia) și Vlaciav Svastal (Cehoslovacia). Concursul a contat pentru preliminariile campionatului mondial.

■

CUNOSCUTUL SCHIOR AUSTRIAC KARL SCHRANZ va pleca la 6 mai în Japonia. El va studia ofertele făcute de federația japoneză de schi de a antrena echipa acestei țări pentru Jocurile Olimpice programate în 1972 la Sapporo.

■

FEDERAȚIA AUSTRALIANĂ DE TENIS a anunțat oficial că viitoarele campionate internaționale vor avea loc la sfîrșitul lunii ianuarie 1969 pe terenurile „Milton" din Brisbane. Campionatele se vor desfășura după formula „open", fiind deschise jucătorilor amatori și profesioniști.

■

ÎN CONCURSUL ATLETIC de la Eugene (Oregon), sportivul norvegian Arne Walheim a stabilit un nou record al țării sale în cursa de două mile cu timpul de 8:35,4.

ultima oră

31 din 38

La Comitetul Internațional Olimpic s-au primit pînă acum 38 de răspunsuri telegrafice la acțiunea întreprinsă de Comitetul Executiv al C.I.O., în legătură cu problema participării Republicii Sud-Africane la Jocurile Olimpice de vară.

Din cele 38 de răspunsuri primite, 31 se pronunță împotriva participării sportivilor acestei țări la întrecerile de la Ciudad de Mexico.

Gligorici conduce cu 1-0

Azi a continuat partida întreruptă dintre marii maeștri Gligorici și Tal contînd pentru sferturile de finală ale campionatului mondial de șah. Gligorici și-a valorificat avantajul și a cîștigat partida. După cum se știe, învingătorul va întîlni pe cîștigătorul partidei Korcinoi — Reshevsky.

Danemarca — Olanda, la gimnastică (m)

Desfășurată la Naestved (Danemarca), întîlnirea internațională de gimnastică dintre selecționatele masculine ale Danemarcei și Olandei s-a încheiat cu succesul gazdelor învingătoare cu 265,20—253,85 puncte.

La individual, pe primul loc s-a clasat Invvsen (Danemarca) cu 55,85 puncte, urmat de Benediktsson (Danemarca) — 53,95 puncte și Cor Smulders (Olanda) — 52,85 puncte.

„11"-le francez pentru Belgrad

PARIS, 23. — În vederea întîlnirii de fotbal Iugoslavia — Franța, de miercuri, contînd pentru sferturile de finală ale campionatului european antrenorul francez Louis Dugauguez a alcătuit următorul „11": **Aubour, Esteve, Quittet, Bosquier, Baeza, Herbet, Djorkaeff, Szczepeniak, Guy, Di Nallo, Loubet.**

Tiparul : I. P. „Informația", str. Brezoianu 23—25.

40365

PROLETARI DIN TOATE ȚĂRILE, UNIȚI-VĂ!

Redacția și administrația: str. Vasile Conta nr. 16, tel. 11.10.05, interurban 72 și 286. Telex: sportrom buc. 180.

sportul

4 pagini 30 bani

Anul XXIV Nr. 164 (5598)

Joi 25 aprilie 1968

ZIAR AL CONSILIULUI NAȚIONAL PENTRU EDUCAȚIE FIZICĂ ȘI SPORT

Lucrările Plenarei Comitetului Central al Partidului Comunist Român

In continuarea lucrărilor sale, Plenara Comitetului Central al Partidului Comunist Român a examinat și aprobat informarea Comitetului Executiv al C.C. al P.C.R. cu privire la compoziția partidului, la întărirea continuă a rîndurilor sale și intensificarea activității de educare a comuniștilor.

Plenara apreciază în mod deosebit rezultatele obținute în dezvoltarea și creșterea partidului, structura sa socială și națională, calitățile politice, morale și profesionale ale comuniștilor, care conferă organelor și organizațiilor de partid o înaltă competență în exercitarea misiunii conducătoare a partidului, sporesc capacitatea lor de mobilizare și educare a oamenilor muncii, asigură condiții pentru abordarea și soluționarea problemelor vitale ale dezvoltării economice și sociale.

Aprobînd sarcinile organelor și organizațiilor de partid în legătură cu creșterea rîndurilor partidului, plenara a subliniat necesitatea ca și în viitor criteriul fundamental la primirea în partid să-l constituie calitățile politice, morale și profesionale ale celor care solicită să devină membri de partid. Este necesar să fie primiți în partid cei mai înaintați muncitori, țărani și intelectuali, ceî mai merituoși studenți, alți oameni ai muncii, care militează neobosit pentru îndeplinirea hotărîrilor de partid și de stat și care, prin întreaga lor activitate, prin comportarea lor, sînt exemple însuflețitoare în munca profesională și obștească.

Plenara consideră că una din preocupările importante ale organelor și organizațiilor de partid trebuie să fie munca perseverentă pentru educarea partinică, ridicarea nivelului politico-ideologic și cultural al tuturor membrilor de partid, astfel încît aceștia să-și îndeplinească cît mai bine sarcinile de mare răspundere ce le revin în societatea noastră socialistă.

În continuare, plenara a dezbătut informarea Comitetului Executiv al C.C. al P.C.R. despre activitatea organelor și organizațiilor de partid, de stat și obștești privind examinarea și rezolvarea scrisorilor, sesizărilor și cererilor oamenilor muncii. Plenara a apreciat că numărul sporit de scrisori, sesizări și cereri adresate conducerii partidului, organizațiilor de partid, organelor de presă, instituțiilor de stat și obștești centrale și locale constituie o expresie a democratismului orînduirii noastre socialiste, a strînsei legături dintre partid și masele largi, a preocupării oamenilor muncii pentru aplicarea hotărîrilor partidului și guvernului, pentru perfecționarea întregii activități sociale.

Plenara a criticat neajunsurile existente încă în soluționarea sesizărilor și propunerilor oamenilor muncii și a stabilit măsuri pentru îmbunătățirea în continuare a întregii activități în acest domeniu. Plenara a subliniat necesitatea înlăturării oricăror fenomene de birocratism, tărăgănare și lipsă de solicitudine față de cererile îndreptățite ale cetățenilor, a sporirii preocupării și răspunderii pentru soluționarea acestora și a atras atenția organelor de partid, de stat, economice și obștești asupra necesității de a îmbunătăți întreaga lor activitate privind rezolvarea sesizărilor și cererilor oamenilor muncii. Activiștii de partid și de stat, cadrele cu munci de răspundere din toate domeniile de activitate — indiferent de funcțiile lor — au îndatorirea de a organiza exemplar primirile în audiență și rezolvarea scrisorilor, de a fi model de exigență și principialitate în respectarea legilor, de a sluji cu devotament interesele populației.

În continuare, Plenara a ascultat raportul ministrului forțelor armate — tov. General colonel Ion Ioniță — cu privire la pregătirea de luptă și politică a forțelor armate ale Republicii Socialiste România și la înzestrarea lor cu armament și tehnică militară.

Plenara Comitetului Central dă o înaltă apreciere nivelului general de pregătire, stării moral-politică și disciplinei forțelor armate, înzestrării, dotării și pregătirii trupelor, condițiilor de instruire, educare și de trai ale militarilor, considerîndu-le corespunzătoare stadiului de dezvoltare la care a ajuns țara noastră, cerințelor asigurării securității patriei. Strîns uniți în jurul partidului și guvernului, ofițerii, subofițerii și soldații, întreaga noastră armată urmează neabătut politica internă și externă a P.C.R. și a guvernului, își îndeplinesc cu cinste îndatorirea de a apăra cuceririle revoluționare ale poporului român.

Ținînd seama că atîta timp cît există imperialism există și pericolul de agresiuni și războaie, Comitetul Central al partidului consideră necesar să se manifeste și în viitor întreaga grijă și atenție pregătirii de luptă și politice a ofițerilor și soldaților, înzestrării armatei cu armament și tehnică de luptă modernă, ridicării continue a capacității de apărare a țării.

Paralel cu preocuparea de a asigura din import tehnica de luptă modernă, Plenara a stabilit măsurile corespunzătoare în vederea intensificării producției de armament și tehnică de luptă, pentru a satisface în cele mai bune condițiuni nevoile armatei.

Consecvent politicii sale, că atîta timp cît se menține pactul militar agresiv N.A.T.O., este necesar Tratatul de la Varșovia, România, ca stat socialist, forțele sale armate își vor aduce și în viitor contribuția, împreună cu forțele armate ale celorlalte state participante la acest Tratat, precum și ale tuturor țărilor socialiste la apărarea cauzei păcii și securității internaționale.

Plenara și-a exprimat deplina convingere că militarii forțelor noastre armate, organele și organizațiile de partid din armată vor munci și în viitor cu devotament și abnegație pentru perfecționarea pregătirii de luptă și politice, pentru întărirea ordinei și disciplinei, a capacității de luptă a tuturor unităților și marilor unități, pentru a-și îndeplini înalta lor misiune față de patrie, față de cauza socialismului și păcii.

Lucrările ședinței plenare a C.C. al P.C.R. continuă.

La o centrare a lui Sasu, Ion Ionescu reia cu capul spre poarta apărată de Oprea

În pag. a 3-a:

Cu 6 zile înaintea meciurilor de fotbal de la Linz și Olsztyn

CONGRESUL INTERNAȚIONAL AL ZIARIȘTILOR SPORTIVI

București va găzdui de la 30 aprilie la 5 mai lucrările celui de-al XXXII-lea congres al Asociației Internaționale a Presei Sportive — A.I.P.S. La acest Congres și-au dat întîlnire delegați din 32 de țări europene, sud-americane, africane și asiatice, președinți și membri ai conducerii asociațiilor naționale de ziariști.

Primul Congres internațional al presei sportive a avut loc la Paris, la 3 iulie 1924, dată la care s-a și constituit Asociația Internațională a Presei Sportive — A.I.P.S., prin asocierea grupărilor naționale de ziariști specializați în sport și membri individuali din aceeași categorie de ziariști. Asociația și-a înscris ca scop în statutul său dezvoltarea spiritului de întrajutorare și solidaritate între ziariștii sportivi din întreaga lume, apărarea intereselor morale și profesionale ale acestora pe plan internațional, obținerea pentru ziariștii sportivi înlesnirea îndeplinirii misiunii lor profesionale în cele mai bune condiții.

În ultimii ani, A.I.P.S. și-a cîștigat un mare prestigiu internațional. Rîndurile sale s-au îngroșat continuu. În prezent ziariști din 30 de țări posedă legitimații A.I.P.S., veritabile pașapoarte sportive pe stadioanele lumii. Anul acesta, la București, își vor depune candidatura asociațiile ziariștilor sportivi din Indonezia, Congo (Kinshasa), Mali și Liban.

A.I.P.S. este o asociație internațională recunoscută de Comitetul Internațional Olimpic, membră a Uniunii federațiilor internaționale sportive de specialitate, calități care i-au dat posibilitatea să acrediteze și să asigure ziariștilor membri ai A.I.P.S. și chiar acelora care nu au devenit încă membrii săi cele mai bune condiții de lucru. La Jocurile Olimpice de iarnă de la Grenoble unde au lucrat 1 400 de ziariști, A.I.P.S. a dat dovada utilității și maturității sale. Însuși președintele asociației, dl. Felix Levitan, și secretarul său general, Antoine Herbauts, au dirijat vasta muncă de garantare a condițiilor optime de activitate a ziariștilor.

Ziariștii sportivi din România sînt organizați în Asociația presei sportive, de pe lîngă Uniunea Ziariștilor din România, cu circa 80 de membri activi, dintre care majoritatea sînt și membri ai A.I.P.S.

Gazetari de sport din țara noastră s-au numărat printre primii membri ai acestei organizații internaționale, încă din 1924, deși activitatea lor a fost sporadică. În ultimii ani tradiționala legătură cu A.I.P.S. a fost reluată, dezvoltată și permanentizată. Delegații asociației noastre au luat parte la ultimele congrese, dîndu-și o contribuție din ce în ce mai activă. Anul trecut asociația noastră a prezentat două moțiuni privind popularizarea mișcării sportive a țărilor în curs de dezvoltare și stimularea schimburilor de ziariști sportivi între asociațiile naționale. Ambele moțiuni au fost adoptate la cel de-al XXXI-lea Congres al A.I.P.S.

În toamna trecută, președintele A.I.P.S. a făcut, la invitația Asociației noastre, o vizită în România, cu care prilej a cunoscut activitatea ziariștilor sportivi de la noi.

Programarea în țara noastră a celui de-al XXXII-lea Congres al A.I.P.S. atestă prețuirea acordată asociației noastre.

Congresiștii vor dezbate activitatea A.I.P.S. din ultimul an, vor stabili obiectivele pe anul în curs și își vor alege Comitetul director pe următorii patru ani. La Congres va lua parte și o importantă delegație mexicană, în frunte cu Gonzales Ruz, vicepreședinte al A.I.P.S., și Rafael Solana, șeful de presă al J.O. din Mexic.

Colegii noștri de peste hotare vor avea prilejul ca, pe timpul ședерii lor în țara noastră, să cunoască cîte ceva din realizările mișcării noastre sportive, din cele ale presei sportive române, să viziteze centre economice, culturale, sportive și turistice românești. În zilele care urmează ei vor începe să sosească.

Le urăm bun venit, succes deplin tuturor delegaților la Congresul A.I.P.S. al anului olimpic 1968, de la București!

Aurel NEAGU
președintele Asociației Presei Sportive Române

INSTANTANEE DE LA LOCUL VIITOAREI DISPUTE TENISISTE

Retrospectivă mediteraneană și perspectivă „Cupa Davis"

Cu maestrul emerit al sportului ION ȚIRIAC

Discutăm cu Ion Țiriac, la orizontal, luat în primire „amicalmente" de doctorul Eugen Cristea, maseur de circumstanță, după antrenamentul de ieri dimineață al Davis-cupmanilor noștri, la Progresul. Încercăm să stabilim un bilanț — valoric, nu strict numeric — al celui de-al doilea raid peste hotare, în acest an. Primul, se știe, s-a soldat cu o dominație destul de netă a tenismanilor români asupra celor indieni, la ei acasă. Era în lunile noastre de iarnă. A urmat un voiaj în direcție opusă, spre Riviera și sudul peninsulei italiene. Acum, pauză de respirație înaintea primei apariții pe teren propriu, mult așteptatul meci cu danezii, adversarii noștri din primul tur al „Cupei Davis". Începem, cronologic, cu retrospectiva mediteraneană:

— Ce rezultate se înscriu în palmaresul tenisului românesc după această etapă de competiții peste hotare?

— *Cu totul, sînt 7 victorii* — ne reamintește Țiriac. *La Cannes, apoi la Roma — turneul „Parioli" — Catania și Palermo, de fiecare dată au fost înscrise victorii românești în probele masculine și cele de mixt.*

Celebrul rever-piston semnat „Țiriac".
Foto: A. NEAGU

Interviu consemnat de **Radu VOIA**

(Continuare în pag. a 4-a)

Semifinalele de box ale juniorilor mici n-au satisfăcut

Foarte puțin box (în adevăratul înțeles al cuvîntului), aseară, în semifinalele juniorilor mici, disputate în sala clubului Grivița Roșie. Majoritatea pugiliștilor s-au angajat în schimburi violente de lovituri, neglijînd nepermis de mult propria apărare. Numai **C. Iancu** (Steaua), **Șt. Vitalios** (Chimia orașul Gh. Gheorghiu-Dej), **E. Gorea** (Voința Reghin) și **Fl. Costinescu** (Nicolina Iași) au descrețit, întrucîtva, frunțile spectatorilor. Este regretabil că antrenorii se ocupă prea puțin de îmbogățirea bagajului cunoștințelor tehnice, cu atît mai mult cu cît acești boxeri se află la începutul activității sportive, cînd deprinderile greșite pot fi corectate mai ușor.

Rezultate tehnice: C. Iancu b. p. Gh. Zamfir; Șt. Vitalios b. p. P. Panaitescu; A. Moraru b. p. L. Horvath; S. Puiu b. p. I. Cotofan; E. Gorea b. p. A. Memet; N. Duca b. p. C. Păun; C. Hoduț b. ab. 3 Ș. Guliman; P. Toma b. p. N. Prunea; I. Fuicu b. p. Z. Stroe; C. Lică b. p. D. Penciu; I.Gîrdea b. desc. 3 F. Oprea; I. Vlad b. p. A. Iacob; F. Costinescu b. p. C. Adetu; V. Giurgiucă b. K.O. 2 Șt. Grancea; A. Dinu b. p. D. Stoica; I. Mihoc b. p. A. Vass; A. Coroianu b.p. P. Preoteasa; I. Paraschiv b. ab. 2 Șt. Pîrvu. Azi, de la ora 17, în sala Floreasca, semifinalele juniorilor mari.

(R. C.).

ASTĂZI

ÎN „CUPA DINAMO"

„Cupa Dinamo", competiție de fotbal organizată cu prilejul celei de-a 20-a aniversări a clubului, și rezervată echipelor de juniori, programează astăzi pe stadionul din șos. Ștefan cel Mare, ultima etapă: Rapid — Progresul **(ora 15,30) și** Dinamo — Steaua **(ora 17,00).**

Steaua a fost eliminată din „C.C.E." la volei

Aseară, la Floreasca, Spartak Brno a învins cu 3-2

În al doilea meci din semifinalele „C.C.E." la volei, campioana României, Steaua, a fost învinsă pe teren propriu de către campioana Cehoslovaciei, Spartak Brno, după mai bine de două ore de joc. Scor: 2—3 (15—4, 8—15, 15—5, 6—15, 10—15). Partida a început în nota de dominare a Stelei. Cu un blocaj decis, cu atacuri variate în care excelează Bartha, Rotaru și Bînda, cu o apărare fermă în linia a doua, asigurată de Iorga, Cristiani și Porosnicu, în sfîrșit cu un joc rapid, în continuă mișcare, Steaua și-a sufocat pur și simplu adversarul care pînă să-și organizeze jocul, s-a trezit învins cu 15—4! În setul al doilea steliștii slăbesc ritmul și sînt nevoiți să lupte din greu pentru a stăvili iureșul oaspeților. Cu excepția echilibrului existent la început, cînd scorul a alternat pînă la 4—4, inițiativa a fost tot timpul de partea echipei Spartak și... 8—15. În setul trei campionii noștri au o puternică revenire, cîștigînd ușor cu 15—5. Setul următor trebuia să decidă calificarea. Și tocmai acum steliștii cad inexplicabil, chiar la început. Au fost conduși tot timpul la diferențe apreciabile și au cedat cu 6—15. Ratînd calificarea, voleibaliștii bucureșteni n-au mai avut resurse și oaspeții cîștigă ultimul set cu 15—10.

Au jucat formațiile — Steaua: Porosnicu (Crețu, Manu), Rotaru (Porosnicu), Cristiani (Stamate), Bartha (Porosnicu, Andreica), Bînda, Iorga (Rauch); Spartak: Petlak, SVOBODA, LIPA (P. Schenk, Stanko), B. SCHENK (M. Koudelka), D. KOUDELKA, Derka, (M. Koudelka). Au arbitrat J. Lajos și R. Danoczi (Ungaria).

Ion DUMITRESCU

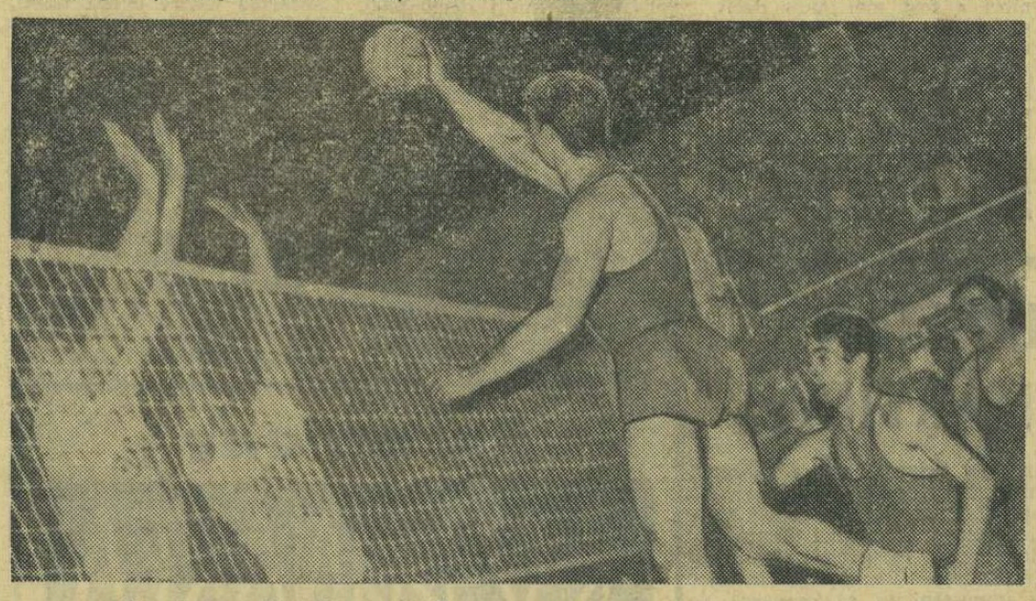

Un atac reușit al bucureștenilor

Foto: T. ROIBU

Națională feminină de volei a Mexicului din nou la București

Vineri seara vor descinde, pe aeroportul Băneasa, simpaticele voleibaliste mexicane, iar sîmbătă dimineața vor pleca, tot cu avionul, la Timișoara unde vor întîlni în aceeași seară pe proaspăt promovata în divizia A, Universitatea din localitate. Partida cu studentele timișorene va fi repetată duminică dimineața, în același loc, după care, luni dimineața coechipierele surorilor Isabel și Carmen Rodriguez vor reveni la București pentru a juca în compania Penicilinei din Iași ultimul meci al turneului lor.

Delegatul A. I. B. A. a sosit la București

Aseară a sosit în Capitală, venind de la Londra, dl. Harry Richard Banks, secretarul administrativ al Asociației internaționale de box amator, care va urmări întîlnirea dintre selecționatele de tineret ale României și Italiei, în calitate de delegat al A.I.B.A.

Consfătuire metodico-științifică

Cabinetul metodico-științific al C.J.E.F.S. Mureș organizează în ziua de 27 aprilie 1968 consfătuirea metodico-științifică cu tema: „Studiul proceselor de refacere a organismului sportivilor de performanță și stabilirea de mijloace de refacere rapidă". Sînt invitați să participe antrenori, profesori de educație fizică, medici, biochimiști, tehnicieni și sportivi.

Azi, în meciul retur din „C.C.E."

Dinamo—Ț.S.K.A. Moscova (f)

La numai 24 de ore de la partida Steaua—Spartak Brno, iubitorii voleiului din Capitală vor avea prilejul să vadă o altă formație românească evoluînd în „C.C.E." — Dinamo București (fete), care întîlnește azi, de la ora 18,30, în sala din șos. Ștefan cel Mare, în meci retur, redutabila garnitură moscovită Ț.S.K.A. După cum se știe, prima întîlnire, desfășurată la Moscova, s-a încheiat cu 3—0 în favoarea voleibalistelor sovietice. Sarcina jucătoarelor noastre este, desigur, mai ușoară de data aceasta, deoarece terenul propriu le conferă o încredere sporită în forțele lor. În vederea meciului, Dinamo a susținut marți, cu selecționata Școlii sportive nr. 1, un joc de antrenament, în care campioanele au manifestat un potențial ridicat și multă poftă de joc. Iată și sextetul cu care vor aborda partida: *Bogdan, Șorban, Ivănescu, Popescu, Iliescu* și *Constantinescu*. În tabăra adversă domnește, de asemenea, optimismul. Antrenorul *Miron Viner* nu se decisese încă asupra echipei cu care va începe meciul. Oricum, publicul bucureștean va putea urmări evoluția cunoscutelor *Ponealeva, Rejova, Gureeva, Vinogradova, Evteeva, Valentovici, Cehova, Rogozina* și *Alexandrova*.

Arbitrează cuplul iugoslav, *Alex. Costici — Nilos Jovicici*.

O echipă românească de fotbal în Canada și S. U. A.

● *Numeroase alte meciuri internaționale amicale*

Numeroase echipe românești de fotbal vor susține, în viitorul apropiat, meciuri amicale, în țară și străinătate. La 15 mai, Selecționata divizionară va întîlni Allemania Aachen, iar la 29 mai echipa belgiană F. C. Bruges, antrenată de Höffling. În continuarea turneului pe care-l va întreprinde în România, F. C. Bruges se va deplasa la Constanța, unde va întîlni Farul (la 1 sau 2 iunie) și Selecționata de tineret (la 4 sau 5 iunie). În aceeași perioadă (29 mai—6 iunie), Sparta Rotterdam va susține 3 jocuri în țara noastră. F. C. Sochaux va efectua, la rîndul ei, un turneu de 4—5 partide, care va fi inaugurat la 16 iunie.

Una dintre echipele bucureștene (Dinamo, Rapid sau Steaua) va pleca, în iulie, într-un turneu de șase meciuri în Canada și Statele Unite, unde va întîlni echipe din liga profesionistă, recent înființată. Suita de jocuri va începe la Toronto (8 iulie) și va continua la Atlanta (10 iulie) și Boston (13 iulie).

Alte trei formații românești (două bucureștene și F.C. Argeș, vor juca, în perioada de vară, în Belgia, Olanda și R. F. a Germaniei.

În finala „Cupei Primăverii"

Juventus — Ripensia

Astăzi, de la orele 17, pe stadionul Republicii are loc finala „Cupei Primăverii", între Juventus București și Ripensia Timișoara. La sfîrșitul meciului va avea loc festivitatea de premiere, patronată de revista „Magazin" și de I. S. Loto—Pronosport.

IERI, ÎN EUROPA

● Meciuri amicale de fotbal. *La Kiev:* U.R.S.S.-BELGIA 1—0 (0—0). *La Chorzow:* POLONIA — TURCIA 8—0 (2—0).

● În semifinalele „C.C.E.": *Manchester United — Real* Madrid 1—0 (1—0).

● În preliminariile olimpice, la Leipzig: R. D. GERMANĂ — BULGARIA 3—2 (3—1). Învingători în tur cu 4—1, **fotbaliștii bulgari se califică pentru turneul final din Mexic.**

FIECARE PIONIER — UN PRIETEN AL NATURII

In cadrul activităților sportive școlare, turismul a început să se bucure de o atenție tot mai mare. El este un important mijloc de atragere a pionierilor și școlarilor în activitățile desfășurate în aer liber și totodată un factor deosebit de important în educarea patriotică a tinerei generații. Turismul oferă micilor elevi largi posibilități de a-și cunoaște patria, de a-i admira frumusețile.

Este și firesc, deci, ca acestei activități accesibile întregului tineret să i se asigure toată atenția, ca ea să ocupe un loc important în sfera preocupărilor fiecărui detașament de pionieri și ale conducerilor de școli. A devenit un fapt obișnuit, mai ales în perioada vacanțelor, ca numeroase grupuri de pionieri și școlari să fie întîlnite în cele mai pitorești așezări de la poalele munților, pe însoritul litoral, în centrele industriale ridicate în anii construcției socialiste.

Grija pentru a împleti — prin turism — utilul cu frumosul se manifestă frecvent în multe unități și detașamente de pionieri. În municipiul Mediaș sau la Școala generală nr. 10 din Sibiu, de pildă, a fost experimentat și aplicat un sistem interesant de antrenare a micilor școlari în acțiunile cu caracter turistic. Unitățile și detașamentele de pionieri din aceste localități organizează activități turistice în mod gradat și diferențiat, și — fapt pozitiv — programul acestora este alcătuit în funcție de vîrsta copiilor, de posibilitățile de transport și de cazare. Astfel, de la plimbările și vizitele de scurtă durată, organizate cu elevii din clasele mici, se trece — succesiv — la drumețiile mai lungi, la cicloturism cu elevii din clasele V—VIII. Aceste activități urmăresc cunoașterea localității respective, a împrejurimilor sale, a județului și chiar a unor zone geografice mai îndepărtate.

Am dat exemplele de mai sus pentru că în foarte multe cazuri s-a procedat greșit în alegerea unor itinerarii turistice, lungi și obositoare. Din Maramureș, cu copii din clasele I—III, s-a plecat în vara trecută să se viziteze Capitala și orașul Ploiești. Dar, nu numai că nu s-au asigurat condițiile necesare pentru înnoptare, care să ofere o odihnă corespunzătoare după o călătorie atît de obositoare, însă caravana pionierilor și școlarilor maramureșeni n-a avut nici provizii alimentare adecvate pentru o asemenea deplasare care a însumat în total peste 1500 de kilometri.

Lucrul cel mai important este ca pionierii și școlarii să cunoască, mai întîi, frumusețile orașului și județului respectiv, să petreacă ore de destindere în aerul proaspăt. Abia mai tîrziu, cînd posibilitățile fizice le permit, cînd sfera cunoștințelor lor va fi mai largă (ne referim la elevii din clasele VII și VIII îndeosebi) se va putea aborda un traseu mai pretențios și ca lungime și ca complexitate.

Deosebit de apreciate de către pionieri și școlari sînt excursiile pe biciclete. Deoarece tot mai mulți copii beneficiază de acest mijloc simplu de transport, un asemenea gen de turism este ușor de organizat și oferă participanților o satisfacție deplină. Unitățile pionierești de la Școala generală nr. 5 din Mediaș, cele din comunele Deta, Jebel, Orțișoara — județul Timiș, de la o serie de școli generale din București sau din județele Ialomița și Sibiu au dobîndit o bogată experiență în organizarea excursiilor cicloturistice. Iar cînd acestea au fost bine organizate, cînd elevii respectivi s-au pregătit cu atenție, excursiile pe biciclete au fost extinse, realizîndu-se tururi ale județelor sau chiar ale țării, mergîndu-se chiar și peste hotare: exemplul pionierilor din comuna Micfalău, conduși de învățătorul Acațiu Fejer.

In fine, un element esențial în succesul acțiunilor turistice trebuie să-l constituie libertatea de a acționa a comandanților de unități pionierești, care sînt mai aproape de masa de elevi, care cunosc gusturile și dorințele acestora. Nu indicații de la centru, nu dădăceală sau recomandarea unor trasee din birou, obositoare. Aici trebuie să intervină — creator — inițiativa locală, fantezia celor ce răspund de organizarea unei asemenea activități. Turismul, ca atare, trebuie legat mai mult și de concursurile de orientare turistică, care îmbină elemente din întrecerea sportivă cu noțiuni atît de apreciate de către copii, atît de utile totodată, de joacă, care oferă inedit, dar și cu posibilitatea de lărgire a cunoștințelor geografice, istorice etc.

Trebuie valorificat la maximum minunatul relief al patriei, condițiile naturale pentru fortificarea — și prin turism — a copiilor noștri. Zilele de tabără din perioada vacanțelor să însemne cît mai multe ieșiri în aer liber, în mijlocul naturii. In acest sens, sîntem încredințați că măsurile stabilite de plenara Consiliului Național al Organizației Pionierilor vor da impuls acestor activități turistice.

Constantin ALEXE
Tiberiu STAMA

„CINE N-ARE BĂTRÎNI..."

Publicul, de cînd lumea, e dornic de noutate.

Eroii aplaudați frenetic pe scenă, pe ring, pe gazon, vor cădea în desuetudine mîine-poimîine, adăugînd eventual o mențiune sumară la uriașa arhivă a stelelor stinse. Dintre atîtea valori efemere, cea mai perisabilă rămîne, parcă, gloria sportivă. Oricît l-ar evoca spectatorii cu tîmplele ninse, biografii, statisticienii — campionul dispare, practic, de pe orbita popularității chiar din clipa cînd a trecut de apogeu. Deși natural, deci inerent, fenomenul predispune la melancolie.

De aceea, mă bucur sincer ori de cîte ori am prilejul să consemnez cazuri de longevitate a performerilor, mai ales cînd e vorba de autohtoni. Săptămîna precedentă ne-a oferit cîteva exemple convingătoare în acest sens. Decanul de vîrstă al cicliștilor noștri activi, Gabriel Moiceanu, și-a completat palmaresul cu un loc secund în Turul Marocului, ratînd „de puțin" victoria finală în dificila competiție. Cei ce-l cunosc mai îndeaproape, vor conveni că Gabi ar fi meritat cu prisosință o asemenea recompensă, după 15 ani de activitate — aș zice, exemplară. Partida de volei Dinamo — Legia, meci greu, în ciuda scorului categoric, a scos în evidență aportul unor „bătrîni" ca Derzei și Corbeanu, oameni de bază în sute de întîlniri internaționale, cu nervii întinși pînă la refuz, cu inevitabile ezitări în reacții, dar capabili încă să lupte de la egal la egal cu orice adversari de superclasă. În sfîrșit, se cuvine să subliniem apăsat comportarea „eternului" Penciu, acest d'Artagnan al rugbyului românesc, dispus pe cît se pare să redediteze chiar „după douăzeci de ani" isprăvile glorioasei adolescențe... În obișnuitele partide de campionat, ca și în confruntări de importanță majoră, Penciu se dovedește același jucător incomparabil, strateg, tehnician, realizator desăvîrșit, stîrnind admirația tribunelor, uimirea și — cine știe — poate chiar invidia colegilor din diferite generații. Așa cum se prezintă la ora de față, veteranul sportului nostru în „15" n-are contracandidat în echipa reprezentativă, pe care o mai poate conduce încă la succese răsunătoare.

„Cine n-are bătrîni, să și-i cumpere!", spune o vorbă veche și înțeleaptă. În fond, performerul încărunțit, dar activ, posedă, în raport cu partenerii mai tineri, avantajul experienței — hotărîtor adesea pentru soarta unei întîlniri. Ca să închei cu un exemplu în spiritul acestei concluzii — cred că fotbaliștii de la Steaua pot confirma în ce măsură se resimte absența lui Constantin din ultimele meciuri — ca să nu mai vorbim despre faptul că în poartă l-aș prefera și azi mediocrului Haidu pe... Voinescu!

Dan DEȘLIU

DESPRE „TURUL MAROCULUI" ȘI COMPETIȚIILE VIITOARE

De vorbă cu prof. I. Istrate, conducătorul delegației cicliștilor români

În mod firesc, victoria echipei României în „Turul Marocului" stîrnește încă comentarii, dă speranțe specialiștilor, ciclismului nostru pentru viitoarele competiții internaționale. Pentru a întregi imaginea comportării tricolorilor în întrecerea amintită, i-am solicitat un interviu prof. ILIE ISTRATE, conducătorul delegației.

— Obiectivele pe care le-am avut în cele două tururi cicliste — **ne-a spus prof. Ilie Istrate** — au fost de pregătire a rutierilor pentru cea de-a XXI-a ediție a „Cursei Păcii". În Algeria se știa că nu vom străluci. Echipa noastră plecase doar cu pregătirea făcută la antrenamente, fără ca ea să fi fost întregită de cea în competiții. Pentru noi „Tour d'Annâba" a fost o cursă de punere în formă.

— Ce rezultat final ați obținut? Vă întrebăm acest lucru întrucît există o controversă în ceea ce privește locul pe care a terminat echipa României.

— Ziarele au scris că sîntem pe locul 7. După regulamentul întrecerii (adiționarea timpilor primilor trei din fiecare etapă), locul nostru este al 6-lea din 17 echipe plecate în cursă, din care 14 au figurat în clasamentul final. Dintre echipele europene pe care le-am întrecut amintesc Austria, Iugoslavia și echipa a II-a a Franței.

— Să trecem la „Turul Marocului".

— Aici reprezentativa României s-a prezentat ca o echipă în formă, gata să atace performanțele de prim rang. Am cîștigat în clasamentul pe națiuni (16 echipe, dintre care 9 din Europa) datorită faptului că băieții s-au comportat excelent în etapele de urcuș. Nu i-am văzut nicicînd atît de activi pe munte și, să nu uităm, au fost urcușuri de categoria I, unele etape obligîndu-i pe rutieri

O tînără — și drăguță — marocană îl felicită pe G. Moiceanu pentru locul II în clasamentul general al „Turului Marocului"

să traverseze vîrfuri de peste 2 300 m. Cel mai bine a concurat G. Moiceanu, alături de el fiind Moldoveanu și Ardeleanu, satisfăcător Ciumeti și mediocru Stoica.

— Cum vedeți alcătuirea echipei pentru „Cursa Păcii" și ce performanțe credeți că ar putea obține?

— Desigur, cei 5 din „Turul Marocului" sînt — ca să spun așa — senatori de drept. Pentru al 6-lea loc, după mine, ar candida Zanoni și Gera. Antrenorul Golgoți se pare însă că-l preferă pe Ziegler. Sînt convins că echipa poate ocupa locul V sau VI. În cazul cînd alergătorii vor evolua ca în Maroc, este posibil ca pe echipe să mai urce o treaptă, două.

— Mergînd mai departe, în „Tour de l'Avenir" ce echipă ați vedea aliniată la start?

— Dintre speranțe se impun Emil Rusu, Vasile Tudor și Constantin Grigore, lîngă care l-aș vedea și pe Cristian Tudoran, iar dintre cicliștii cu mai vechi state de serviciu Gabriel Moiceanu, Gh. Moldoveanu, N. Ciumeti și Ion Ardeleanu.

— Socotiți că ar trebui să continuăm participarea la turnirile din Africa?

— Cred că ar fi bine să ne pregătim în Algeria în luna februarie cu un lot larg (ar putea fi duși acolo și pistarzii), iar după aceea să se facă două echipe: una pentru Algeria și alta pentru Maroc.

REP.

Calcule și speranțe înaintea meciului cu Italia

Reprezentativa noastră de tineret va susține duminică dimineață un examen foarte dificil în **„Cupa Europei"**. Ea va primi replica echipei similare a Italiei, care de cîteva luni se pregătește asiduu pentru această partidă, sub conducerea cunoscuților antrenori Natale Rea și Armando Poggi.

Vor reuși boxerii români să învingă echipa Italiei? Majoritatea specialiștilor noștri răspund afirmativ la această întrebare. Reprezentativa de tineret este bine pregătită, atît din punct de vedere fizic, cît și tehnico-tactic. După întoarcerea din R.F.G., unii dintre titularii selecționatei au avut prilejul să mai susțină cîteva meciuri de verificare, extrem de utile, cu echipele Pristav Russe și Civita Nova, meciuri care au avut darul să le mențină forma sportivă. Esențial este ca boxerii noștri **să ia un start furtunos, și să învingă cît mai detașat formația „azzurilor", pentru ca în revanșa de la Bolzano (18 mai) să se prezinte cu un moral cît mai ridicat.**

Cei mai bine puși la punct cu pregătirea ni se par a fi Paul Dobrescu (pană), Nedelcea (cocoș) și Silberman (ușoară). Acesta din urmă are calități excepționale, dar trebuie să și le pună în valoare, indiferent cu cine boxează. Din păcate, ușorul nostru își supraevaluează uneori adversarii, din care cauză nu obține rezultatele așteptate. Duminică, el va infirma — credem — aceste păreri. Lui Gh. Ene (semiușoară), titular de nădejde al reprezentativei, îi este necesară o mai mare concentrare în ring; Ene nu trebuie să se angreneze în stilul de luptă al adversarului, ci să-și impună **el** propria tactică.

„Greul" italian Mastrantonio va întîlni în Sănătescu un adversar complet schimbat față de anul trecut. Boxerul nostru și-a consolidat deprinderile tehnice, posedă forță de lovire, evoluțiile sale din ultimul timp fiind agreabile. Deci, speranțe...

R. CALARAȘANU

Începînd de azi, pe poligonul Tunari

4 zile de întreceri

Poligonul Tunari, din pădurea Băneasa, găzduiește, începînd de azi, prima întrecere de amploare a anului. Este vorba de concursul republican dotat cu *„Cupa Dinamo"* organizat în cinstea aniversării a 20 de ani de la înființarea clubului Dinamo București. Competiția, la care și-au anunțat participarea marea majoritate a trăgătorilor fruntași din țară, are ca scop verificarea stadiului de pregătire a trăgătorilor susceptibili de a fi selecționați în loturile naționale și obținerea normelor de clasificare sportivă pentru categoriile I și maeștri. Programul „Cupei Dinamo" cuprinde toate probele la arme cu glonț, inclusiv armă liberă calibru mare. Se vor întocmi clasamente pe echipe și individual, la toate probele, pentru seniori, senioare, juniori și junioare.

Programul de azi: *pistol viteză manșa I, armă liberă calibru redus 60 focuri culcat seniori* și *armă standard 60 focuri culcat senioare, juniori* și *junioare*. Întrecerile încep la ora 9.

★

Concomitent cu „Cupa Dinamo", are loc și *meciul internațional dintre cluburile Olimpia București* și *Dozsa Budapesta*. Întîlnirea va prilejui dispute de înalt nivel tehnic dată fiind valoarea ridicată a trăgătorilor care se vor întrece, a oaspeților îndeosebi. Din formația maghiară fac parte o serie de țintași cunoscuți pe plan internațional, cum sînt, *Szilard Kun*, campion al Europei la pistol viteză, și o serie de campioni ai Ungariei, ca de exemplu *Kun Ferencne, Kelemen Lajos, Sandor Zoltan* și alții. Dintre trăgătorii care vor reprezenta culorile Olimpiei amintim pe maeștrii sportului *Ana Goreti, Gh. Vasilescu, I. Pieptea* și *D. Hrib*.

Divizia B, la zi

Întrecerea echipelor participante la cele două serii ale diviziei B se apropie de sfîrșit, dar situația nu este clarificată. Singura formație care are certitudinea că se va califica în divizia A este I.C.H.F. București (cu două puncte în plus față de următoarea clasată și cu adversare slabe în ultimele etape), constantă, la un nivel ridicat, în cele 16 partide susținute pînă acum în seria I, însă, Politehnica Cluj, Politehnica Brașov și Steagul roșu Brașov își vor definitiva pozițiile de-abia în ultima etapă, deoarece meciurile ce le mai au de susținut sînt deschise oricăror rezultate.

Aruncînd o privire asupra clasamentelor diviziei B și amintindu-ne de cele din divizia A, surprinde neplăcut poziția formațiilor din Tg. Mureș. În prima divizie, echipa feminină Mureșul a retrogradat, iar formația masculină Comerțul are puține șanse de a evita căderea; în divizia secundă, cele două Medicine (băieți și fete) se află în coada clasamentelor și, după toate probabilitățile, vor părăsi această categorie. Oare cei aproape 20 de profesori de educație fizică cu specializarea baschet, foști internaționali sau jucători fruntași, nu au remușcări pentru această tristă situație a baschetului mureșean?

Clasamentele:

MASCULIN

Seria I

1. Pol. Cluj	16	14	2	1078—	850	30
2. Pol. Brașov	16	14	2	1200—	852	30
3. St. r. Bv.	16	13	3	1193—	901	29
4. Univ. Cv.	16	8	8	884—	870	24
5. Med. Tim.	16	7	9	922—1005		23
6. C-str. Arad	16	6	10	998—1109		22
7. Unio S.M.	16	5	11	818—1113		21
8. St. Petr.	16	5	11	870—1024		21
9. Pedag. Or.	16	4	12	900—1061		20
10. Med. Tg.M.	16	4	12	977—1055		20

Seria a II-a

1. I.C.H.F.	16	13	3	1196—	988	29
2. Univ. Buc.	16	11	5	1200—1108		27
3. V-ța Buc.	16	11	5	1034—	964	27
4. Progr. Buc.	16	9	7	1097—1050		25
5. Petr. Pl.	16	9	7	1099—1091		25
6. I.C.F. II	16	7	9	1044—1044		23
7. A.S.A. Bc.	16	5	11	970—1083		21
8. Univ. Iași	16	5	11	1010—1239		21
9. Acad. mil.	16	5	11	1124—1180		21
10. C-str. Buc.	16	5	11	978—1005		20

Construcții București are o neprezentare.

FEMININ

Seria a II-a

1. Vilt. Dorohoi	14	11	3	789—613		25
2. Șc. sp. nr. 1	14	11	3	688—645		25
3. Școlarul Buc.	13	10	3	712—584		23
4. Ped. Bacău	14	7	7	770—737		21
5. Univ. Iași	14	7	7	761—759		21
6. Arhit. Buc.	14	6	8	609—611		20
7. Pedag. C-ța	14	6	8	679—719		20
8. Univ. Buc.	14	5	9	660—779		19
9. Olimpia Buc.	14	4	10	524—657		18
10. I.C.F. II	13	2	11	454—542		15

In seria I a echipelor feminine, unele jocuri restante nu permit publicarea clasamentului. Pe locurile fruntașe se află, însă, Universitatea Timișoara, A.S.A. Cluj și Politehnica Brașov, iar pe cele codașe Medicina Tg. Mureș și Medicina Cluj.

Încă o inițiativă...

F.R. Baschet a solicitat Ministerului Învățămîntului introducerea, la clasele III, IV, V și VI, a unor ore de colectiv, în care să se facă instruirea elevilor la minibaschet. Pentru început, se propune experimentarea acestor ore la cele 120 de școli generale și licee dotate de federație cu panouri și mingi speciale. Sperăm că Ministerul Învățămîntului va da curs acestei inițiative menite să dezvolte minibaschetul, al cărui aport în dezvoltarea armonioasă și multilaterală a copiilor este recunoscut pe plan internațional

Baschetbaliștii de la Dinamo Moscova la București

Astăzi sosește în Capitală cunoscuta echipă masculină de baschet Dinamo Moscova, care va susține cîteva meciuri cu formații fruntașe din țara noastră. Prima întîlnire va avea loc mîine seară (ora 19,15) în sala Floreasca, în compania formației Politehnica București. În deschidere, la ora 18, are loc o partidă internațională feminină, între Selecționata divizionară română și Lokomotiv Sofia.

La Iași: Politehnica — Dinamo București

Astăzi se dispută, la Iași, meciul de baschet masculin Politehnica — Dinamo București, în cadrul etapei a XIX-a a diviziei A.

AȘTEPTĂM REPLICA JUNIORILOR

Primăvara timpurie a acestui an i-a îmbiat pe sportivi la mișcare și i-a grăbit parcă să-și înceapă cu și mai mult sîrg pregătirile pentru noul sezon de concursuri. După o intensă activitate de sală, la capătul căreia bilanțul participării atleților juniori a fost mai mult decît promițător (pledează, în primul rînd, pentru aceasta cele peste 50 de recorduri republicane — cel mai mare număr de pînă acum), au urmat starturile de verificare în aer liber, acomodarea cu zgura stadioanelor și iată că acum cei mai buni atleți din noile promoții își vor măsura forțele în cadrul tradiționalului concurs de primăvară.

Întrecerile programate sîmbătă și duminică pe stadionul „23 August" vor și prilejui un record, acela al participării. După cît se pare vor fi mai mulți decît 1000 de concurenți anunțați pînă acum, iar faptul că fiecare dintre ei este posesorul unui standard de participare vorbește de la sine de munca mai serioasă, mai competentă și pasionată desfășurată în ultima vreme de antrenori și de profesorii de educație fizică. Bineînțeles că doar acest record nu trebuie să satisfacă! Importante vor fi rezultatele pe care juniorii mici și mari, ca și colegele lor, le vor înregistra în cele patru reuniuni ale concursului, pentru că doar aceste cifre sînt în măsură să ne arate stadiul actual al pregătirii, posibilitățile imediate și mai îndepărtate de progres ale fiecăruia dintre acești tineri. Făcînd această afirmație ne gîndim la faptul că cei mai buni juniori ai noștri vor fi chemați să participe la o seamă de competiții de anvergură, între care și „europenele" de la Leipzig, ca să nu mai vorbim despre Jocurile Olimpice, poate că nu chiar cele atît de apropiate, ci acelea programate peste patru ani la München.

Așteptăm, așadar, laolaltă cu ceilalți iubitori ai atletismului, replica juniorilor. Aveți cuvîntul!...

SĂ NU SE MAI ADMITĂ „SĂRITURI" PESTE CALITATEA MATERIALELOR ȘI ECHIPAMENTULUI DE GIMNASTICĂ

OPINII

La recuperarea diferenței existente în prezent între valoarea gimnasticii noastre și cea atinsă de alte țări poate contribui — parțial, firește — și calitatea aparatelor de gimnastică, a echipamentelor și a altor materiale ajutătoare unei instruiri la nivelul cerințelor tehnicii moderne.

Pentru desfășurarea unui proces de instruire cu volum și intensitate mărite, sînt necesare condiții optime de antrenament. Mă gîndesc, în primul rînd, la săli corespunzătoare, înzestrate cu aparate moderne și de cea mai bună calitate, cu diferite instalații ajutătoare, care să sprijine și să ușureze munca sportivului și a antrenorului. Din păcate, constatările noastre cu privire la calitatea multor materiale și echipamente de gimnastică nu conduc la aprecieri favorabile. Recenta expoziție a Ministerului Comerțului Interior cu materiale și echipament sportiv, ca și observațiile făcute de noi în ultimii ani ilustrează, cum nu se poate mai bine, faptul că sîntem mult rămași în urmă în producția de aparate și materiale de gimnastică.

Deși mulți specialiști și tehnicieni care lucrează în gimnastică au făcut propuneri de îmbunătățire a unora din materialele existente, situația e neschimbată de ani și ani. În 1965, bunăoară, cîțiva tehnicieni de la C.I.L. Reghin s-au deplasat la București pentru ca, împreună cu federația noastră, să stabilească un nou prototip de paralele inegale. S-au făcut măsurători, desene etc. Deși s-au scurs de atunci trei ani, nici pînă azi nu am aflat rezultatele tehnicienilor de la întreprinderea amintită. Cam în aceeași perioadă s-a pus și problema construirii de trambuline semielastice. S-a executat un prototip, am participat la experimentarea lui la C.I.L. Reghin și la Școala sportivă din Tg. Mureș. Ne-am bucurat cu toții de randamentul bun al acestui aparat, prototipul fiind folosit și astăzi. Dar, curios, trambulinele de serie fabricate la C.I.L. Reghin se defectează după două-trei bătăi, producînd mari necazuri cluburilor și asociațiilor sportive.

Voi aminti și alte neajunsuri ale materialelor și echipamentului sportiv de gimnastică, care îngreuiază considerabil procesul de antrenament. Pentru a asigura o stabilitate mai mare a cailor cu mînere, am solicitat de mai multe ori înlocuirea „copitelor" de lemn cu unele din cauciuc. În zadar, însă. Sistemul de fixare la bara fixă nu garantează securitatea deplină a muncii la acest aparat, iar inelele se fixează și în prezent cu frînghie, în loc de cabluri de metal, și sînt construite nu din lemn curbat, așa cum se prevede, ci din plăci de placaj, care nu au rezistența necesară. Producția saltelelor din deșeuri de bumbac și cu huse de pînză se impune a fi oprită de îndată; saltelele de acest tip trebuie scoase complet din uz și înlocuite cu altele din materiale sintetice, spongioase și cu huse din vinilin. Credem că Ministerul Economiei Forestiere, care tutelează C.I.L. din Reghin, ar trebui să-și sporească serios exigența față de producția acestei întreprinderi.

Cîteva cuvinte și despre echipament. Pe lîngă faptul că este produs în cantități mici și nu într-o varietate suficientă de dimensiuni, calitatea lui nu este întotdeauna cea dorită. Supus solicitării la antrenamente, el se deformează prea ușor, se întinde, iar după spălare se decolorează. Lipsa de elasticitate a pantofilor existenți în comerț îi face necorespunzători. În plus, modelele aflate la dispoziția sportivilor nu pot satisface nici pe departe cerințele instruirii.

Pentru a contribui, și pe această cale, la îmbunătățirea gimnasticii noastre, considerăm că ar trebui întreprinse de urgență cîteva măsuri: o comisie mixtă alcătuită din reprezentanți ai federației de specialitate, ai Ministerului Economiei Forestiere, ai Ministerului Industriei Ușoare și ai Ministerului Comerțului Interior să fie împuternicită să oprească de îndată producerea acelor materiale și echipamente de gimnastică care nu corespund din punct de vedere calitativ, dăunînd procesului de instruire; concomitent, să se elaboreze noile prototipuri, corespunzătoare cerințelor actuale; de comun acord cu Ministerul Învățămîntului, să se producă aparate de gimnastică de dimensiuni mici, pentru nevoile secțiilor de copii, să se fabrice aparate speciale pentru necesitățile loturilor naționale, precum și materiale ajutătoare, în cantități corespunzătoare și variate, după indicațiile Federației române de gimnastică.

Cerințele tot mai mari care se pun astăzi în fața sportivilor noștri fruntași, eforturile considerabile depuse pentru redresarea gimnasticii impun întreprinderilor producătoare de materiale și echipament de gimnastică o exigență mereu sporită față de calitate. Este un capitol peste care nu trebuie să se admită nici o „săritură".

Francisc LÖVI
secretar general-adjunct
al F. R. Gimnastică

Pe ecrane

UN FILM CU:
EMANOIL PETRUȚ, MARGA BARBU, OLGA TUDORACHE, ELISABETA JAR, GEORGE CONSTANTIN, TOMA CARAGIU, COLEA RĂUTU, JAN CONSTANTIN și ILEANA BUHACI BURGULESCU.

CU 6 ZILE INAINTE DE LINZ ŞI OLSZTYN

Păreri ale unor antrenori

La antrenamentul de ieri al lotului au fost de faţă şi unii antrenori ai echipelor divizionare A. Ei au urmărit cu interes jocul fotbaliştilor selecţionaţi pentru meciul cu Austria. La cererea noastră cîţiva şi-au spus părerile asupra evoluţiei în ansamblu a formaţiei probabile, ca şi asupra unor jucători. Iată pe scurt ce ne-au declarat:

ŞT. COVACI (Steaua): Majoritatea fotbaliştilor care au participat la jocul de antrenament au manifestat o poftă de joc deosebită. Deşi echipa este alcătuită din jucători aparţinînd mai multor formaţii, ei s-au înţeles bine, au realizat unele faze de efect. Se simte lipsa lui Pîrcălab în atac. În ce priveşte organizarea apărării o consider bună, mai cu seamă că Dinu se comportă excelent, iar Hălmăgeanu inspiră multă siguranţă prin jocul lui sobru...

R. COSMOC („U" Craiova): Comportarea individuală a jucătorilor chemaţi la lot este mult superioară faţă de primul antrenament, efectuat acum două săptămîni, la Snagov. Mai sînt de făcut unele retuşuri în jocul pe mijlocul terenului, în sincronizarea fazelor de trecere din atac în apărare şi invers. Dobrin, Dinu, Ionescu, Barbu, Hălmăgeanu şi Grozea mi-au părut cei mai buni...

C. DRĂGUŞIN (Progresul): După felul cum s-au mişcat jucătorii, cred că în echipă sînt incluşi cei mai în formă fotbalişti de care dispunem la această oră. Asemenea meciuri de antrenament sînt utile. De mult nu am auzit publicul răsplătind cu aplauze atît de călduroase pe jucători. Dinu, Grozea, Hălmăgeanu, Dobrin, Barbu sînt în formă — se poate conta sigur pe ei...

La cabine, cîteva cuvinte de la **ANGELO NICULESCU**: „A fost un antrenament reuşit, echipa şi-a dat drumul la joc... Sper că reintrarea lui Pîrcălab va spori eficienţa atacului...".

ANTICIPĂRI

Aşadar, 6—3 (2—0) la ultima verificare publică a lotului naţional, aflat cu numai o săptămînă înaintea meciului cu Austria. Mai important însă decît rezultatul final (realizat în faţa unei tinere formaţii, voluntară în acţiuni, dar prea puţin omogenă) ni se par cele cîteva observaţii referitoare la evoluţia de ansamblu a primei noastre reprezentative.

În ceea ce priveşte **sistemul de joc**, echipa a folosit ca aşezare de bază: 1—4—3—3; cu Ivăncescu, Barbu, Hălmăgeanu şi Deleanu în faţa lui Coman; cu Grozea, Dinu şi Dobrin — la mijloc şi cu Sasu, Ionescu şi Kallo, în linia I.

In situaţiile de atac, Grozea şi Dobrin au „urcat" pe culoarele lor în sprijinul „vîrfurilor" prea izolate — un timp — în apărarea aglomerată (cu Ianul — „libero") utilizată de lotul de tineret II. Mai inventiv decît Grozea, piteşteanul s-a descurcat mai bine în ofensivă, creînd, împreună cu Kallo şi Ion Ionescu, cîteva combinaţii de mare efect. În repetate rînduri, Dobrin şi-a încercat „tirul" din afara careului, înscriind golul doi, printr-un şut expediat de la 25 m.

Trecut pe aripa dreaptă, în repriza a II-a, Grozea a fost mult mai constructiv în joc decît Sasu, colaborînd la golul trei („un-doi" cu Ionescu) şi înscriindu-l pe al cincilea.

După accidentarea lui Dinu, echipa noastră reprezentativă n-a mai acţionat unitar. Deşi a marcat un gol, Oblemenco a navigat cînd la mijlocul terenului, cînd în faţă, dezmembrînd într-o oarecare măsură echipa, în rîndul căreia — după 6—0 — şi-a făcut loc şi un sentiment de automulţumire. În situaţiile de apărare, unul din mijlocaşi, Dinu, s-a repliat lîngă Barbu şi Hălmăgeanu (urmărindu-l pe Doru Popescu, înaintaş central retras), oferindu-le posibilităţi să „acopere" lateral sau frontal în funcţie de fază. Uneori, însă, trio-ul din faţa porţii lui Coman a manevrat mai greoi, scăpîndu-i de sub supraveghere pe înaintaşii adverşi (min. 34 şi 35, cînd Doru Popescu şi Radu au şutat la poartă din poziţii lejere). Iată de ce apreciem că acestor jucători — care ocupă importanta zonă frontală din faţa propriei porţi — este necesar să li se traseze sarcini ceva mai precise; astfel încît Dinu şi unul din cei doi fundaşi centrali să marcheze strict vîrfurile adverse pentru a oferi celui de al doilea fundaş central (Barbu sau Hălmăgeanu) posibilitatea să „acopere" singur.

După pauză, apărarea a suferit modificări structurale, dar sistemul defensiv s-a şubrezit evident în momentul în care s-a produs accidentarea lui Dinu (entorsă). Au intervenit, pe deasupra, şi unele greşeli individuale (Mocanu şi Barbu) care au stat la baza primelor două goluri înscrise de „tineret". Se poate conchide că echipa a aplicat, destul de elastic, ideea de joc, dar fisurile au fost mai vizibile în situaţiile de apărare, cînd angrenajul a acţionat incoerent. Şi aceasta — nota bene! — în condiţiile unui joc disputat în compania unei formaţii neexperimentate. Opinăm, totuşi, pentru formula de apărare folosită în prima repriză cu Coman — Ivăncescu, Barbu, Hălmăgeanu, Deleanu. La mijloc: Grozea, Dinu (bine înţeles în cazul în care va fi pe deplin restabilit), Dobrin. În faţă: Pîrcălab (care aseară afişa optimism, spunîndu-ne că entorsa de duminica trecută este ca şi vindecată), Ionescu, Kallo.

Dar să aşteptăm şi verdictul selecţionerilor...

Mai sînt cîteva minute pînă la începerea meciului. În cabina de la Republicii, Coman, Deleanu şi Grozea sînt aproape gata...

PE FUNDALUL CAMPIONATULUI

În ţările cu fotbal bun, naţionala se alcătuieşte fie pe trama unei mari echipe de club, fie că beneficiază de serviciile unor fotbalişti excelenţi, care au mare capacitate de coeziune tactică, acomodîndu-se reciproc, după 2—3 antrenamente efectuate împreună (vezi, echipa Europei alcătuită în ocazii jubiliare). Acolo nu se întrerupe campionatul. În prezent, la noi nu există astfel de echipe, capabile să ofere naţionalei un mănunchi de 6—7 jucători, şi nici fotbalişti de clasă cu un puternic instinct de acomodare rapidă. De regulă, echipa reprezentativă a fost concepută ca o formaţie de club, izolată de contextul campionatului, desfăşurarea acestuia fiind subordonată, prin numeroase întreruperi, preparativelor naţionalei. A fost o mentalitate de sacrificare a competiţiei interne, în favoarea unui laborator care prepara 18—20 de jucători, în speranţa că va rezulta o formaţie puternică. Astfel, se declanşa un cerc vicios. Într-un fotbal mediocru, nici primii 18—20 de jucători nu pot fi nişte stele. Şi atunci, chiar dacă ar sta împreună 365 de zile şi de nopţi, tot nu va apare o formaţie în stare să biruiască marile echipe ale continentului. Şansele de reuşită ale laboratorului rămîn modeste şi hazardate, iar daunele aduse fotbalului intern sînt enorme, anulîndu-i-se şi perspectivele sale.

Ne aşteaptă preliminariile campionatului mondial. Îşi asumă cineva responsabilitatea sacrificării campionatului pentru pregătirea reprezentativei, garantînd calificarea la ediţia mexicană a Cupei Jules Rimet? Am vrea să vedem pe temerarul acela şi, mai ales, să vedem ce oferă în joc, deoarece o simplă afirmare verbală a responsabilităţii de tipul „vă garantez cu tot simţul răspunderii", rostită de multe ori, cu morga de rigoare, în federaţia de fotbal, nu va mai obţine, probabil, adeziunea nimănui.

Pregătirea şi alcătuirea reprezentativei trebuie realizate pe fundalul campionatului. Să nu mai fie declarată „perioadă excepţională" fiecare etapă anterioară campionatului mondial, să nu mai fie ignorată în acest răstimp problematica fotbalului intern. Un singur principiu armonizează fotbalul intern cu echipa reprezentativă, principiul care concepe fotbalul unei ţări ca un edificiu. Dacă fundaţia e solidă, poate susţine firesc o echipă naţională puternică. Să nu mai fie inversarea raporturilor logice!

GÎNDURILE A DOI DEBUTANŢI

GH. GROZEA

Mai ales de cînd am fost „schimbat" de la Dinamo (pentru Boc), mi-am propus să muncesc de zece ori mai mult ca să CRESC valoric şi să arăt ce pot.

Să nu o luaţi ca o intenţie de „revanşă" răutăcioasă, dar trecerea mea fortuită la Petrolul m-a ambiţionat extraordinar.

În ultima vreme, jocul „mi-a mers" şi sper ca şi la Linz să-mi aduc o contribuţie eficientă pentru obţinerea unui rezultat bun.

Doresc nespus de mult să-mi onorez debutul în echipa naţională cu un gol.

Măcar unul!

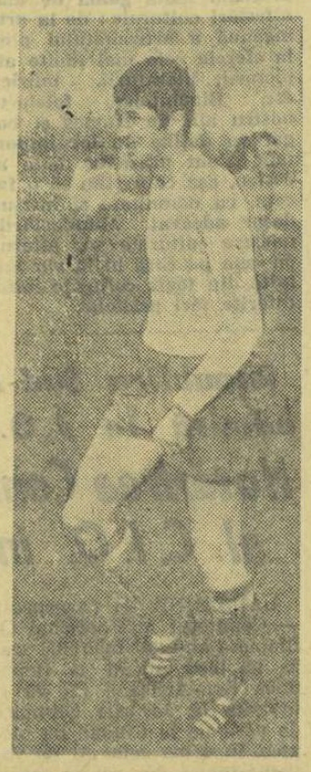

C. DINU

Înaintea partidei de la Linz, am aceleaşi emoţii pe care le-am încercat într-o zi de martie a anului 1961. Aveam 15 ani şi debutam la Metalul Tîrgovişte — echipă de divizia B — într-un meci de Cupă, împotriva U.T.A.-ei. A fost un debut fericit. Am învins cu 1—0 şi l-am eliminat pe arădeni. De atunci, am urcat mereu „scara" performanţei. La 16 ani, am debutat în naţionala de juniori, mai tîrziu am fost promovat în reprezentativa de tineret şi acum sînt în faţa împlinirii celui mai mare vis din viaţa mea: debut în naţionala de seniori şi de aceea la Linz am să dau totul pentru victoria culorilor noastre!

Reprezentativa de tineret admonestată de echipa Capitalei

Ieri au fost verificate trei echipe de tineret, prin faţa comisiei de selecţie perindîndu-se peste 40 de jucători sub 23 de ani. Echipa preconizată pentru întîlnirea cu similara Poloniei s-a comportat puţin cam alarmant. Ne-am întîlnit cu blazarea jucătorilor noştri, care apare ori de cîte ori ei capătă certitudinea unui loc din cele 11. Apoi s-a întîmplat ceva firesc, în fond. Linia mediană Pop — Dumitru n-a rezistat, a fost timidă. Ultimul, în special, un tînăr al cărui talent transpare la fiecare execuţie tehnică, s-a dezechilibrat puţin, scos din mediul echipei sale, care i-a facilitat şi susţinut, recent, debutul în divizia naţională. O partidă în deplasare pretinde însă jucători trecuţi de primele emoţii, capabili să suporte toate rigorile cunoscute. Accidentările lui Kis şi Lucescu s-au adăugat şi ele la dificultăţile pentru alcătuirea formaţiei. Antrenorii *Dincă Schileru* şi *Vintilă Mărdărescu* ne-au declarat că ea va fi definitivată astăzi la prînz. În atenţia lor s-au impus recent Sălceanu şi Jercan. Dacă nu vor surveni alte impedimente, antrenorii se gîndesc la următorii: *Niculescu — Creţu, Boc, N. Ionescu, Păciulete (Anca), Sălceanu, Dincuţă (Pop)*, Radu, Oprişan, Cuperman, Jercan (Lucescu).

Meciul cu Polonia, ei îl apreciază drept un prim test de verificare şi începutul unei perioade pregătitoare, în ambianţa fotbalului internaţional, pentru o pleiadă de tineri jucători destul de înzestrată.

Medicul lotului are cuvîntul

După antrenamentul de aseară, dr. Dumitru Tomescu ne-a declarat:

„După cum aţi văzut, jucătorii s-au prezentat în plenitudinea forţelor. Faţă de antrenamentul trecut se remarcă o neaşteptată schimbare în bine. Sînt foarte mulţumit din acest punct de vedere, deoarece constat că apelul făcut antrenorilor şi medicilor de la cluburi a găsit ecou favorabil. Grija faţă de fotbaliştii intraţi în vederile selecţionerilor a fost mai mare. Probele efectuate în cantonament şi sondajul medico-pedagogic ne-a confirmat starea bună a tuturor celor ce au venit.

— Dar Pîrcălab?

— Are o entorsă tibio-torsiană de gradul doi. După examenele de siguranţă (radiografii) am apreciat că nu trebuie forţat la antrenamentul de azi. El este sub îngrijirea doctorului M. Cristea de la Dinamo. Recuperarea la echipă, pentru duminică, face posibilă participarea lui şi la meciul de la Linz.

Cei 18

COMAN — 21 de ani, 1,85 m, 79 kg; RĂDUCANU — 21 de ani, 1,89 m, 91 kg; DATCU — 31 de ani, 1,76 m, 70 kg; IVĂNCESCU — 26 de ani, 1,76 m, 72 kg; SĂTMĂREANU — 24 de ani, 1,85 m, 82 kg; BARBU — 30 de ani, 1,75 m, 70 kg; HĂLMĂGEANU — 27 de ani, 1,83 m, 78 kg; MOCANU — 26 de ani, 1,77 m, 72 kg; DELEANU — 23 de ani, 1,73 m, 66 kg; GHERGHELI — 26 de ani, 1,71 m, 67 kg; C. DINU — 20 de ani, 1,78 m, 70 kg; PÎRCĂLAB — 26 de ani, 1,73 m, 67 kg; GROZEA — 23 de ani, 1,72 m, 70 kg; OBLEMENCO — 23 de ani, 1,83 m, 80 kg; I. IONESCU — 30 de ani, 1,70 m, 70 kg; SASU — 29 de ani, 1,73 m, 67 kg; KALLO — 25 de ani, 1,69 m, 65 kg; DOBRIN — 21 de ani, 1,82 m, 78 kg.

Media de vîrstă a celor 18 jucători: 25 de ani.

Media de înălţime: 1,77 m.

Media de greutate: 73 kg.

● Cei 18 jucători provin de la 9 echipe: F.C. Argeş, Rapid, Petrolul, Steagul roşu, Dinamo Bucureşti, Politehnica Iaşi, Farul, Universitatea Craiova şi Steaua.

● Jucătorii convocaţi provin din 7 centre: Bucureşti, Piteşti, Ploieşti, Braşov, Iaşi, Constanţa şi Craiova.

● Au revenit în lot: Sătmăreanu, Hălmăgeanu, Ghergheli, Sasu, Kallo, Dobrin şi Coman.

VOX POPULI!

Atletismul şi-ar fi dorit la un campionat naţional măcar jumătate dintre spectatorii care au venit pe „Republicii" ca să urmărească verificarea aleşilor în reprezentativele naţionale „A" şi de tineret. Antrenamentul s-a desfăşurat deci într-un decor viu, a fost public, la propriu şi la figurat, stîrnind interes şi comentarii. Indiscutabil, în tribunele stadionului din Dealul Spirii au venit ieri suporterii cei mai fideli ai balonului rotund, care repudiază distincţiile făcute între categorii şi clase, între derbiuri şi jocuri fără miză, care nu strîmbă din nas şi iubesc fotbalul ca atare, evident fără motiv, numai şi numai pentru că este... fotbal. La meciurile-test de ieri nu s-a fluierat, nu s-a huiduit, nu a fost imitat ciripitul vrăbiilor şi nimeni n-a fredonat acel refren pueril, învăţat şi practicat de şcolari (înainte de a fi ajuns la examenul de capacitate) după victoriile sportive din recreaţia mare. Cu mici excepţii (care întăresc regula) oamenii au fost serioşi, pentru că îşi dădeau seama că una din cauzele care a contaminat de mediocritate fotbalul nostru a fost tocmai lipsa de seriozitate.

În această tribună severă, înarmată cu exigenţă şi atenţie, am întreprins un sondaj, culegînd păreri, gînduri, opinii.

— *În ceea ce priveşte fotbalul, ne lipseşte răbdarea*, este părerea inginerului *Eugen GOLEANU*, de la Banca de investiţii. *Aşteptăm ameliorări spectaculoase (şi miraculoase) peste noapte. Personal, urmăresc de mulţi ani viaţa sportivă, aproape că trăiesc în mijlocul ei, dar n-am reuşit să-mi fac o părere PRECISĂ despre un antrenor, un selecţioner, un director tehnic de naţională. Caracterul efemer al acestor funcţii (sau atribuţii, dacă doriţi), se răsfrînge în mod direct asupra rezultatelor muncii lor. Chiar şi cel mai genial pictor, dacă va fi întrerupt la jumătatea unui tablou, opera lui va fi caducă...*

— *Răbdare, de acord, răbdare*, intervine tehnologul *Radu STRAJA*. *Dar, orice răbdare are o limită. Şi se pare că noi am atins-o. Dacă nu cumva am depăşit-o de mult. Pe mine personal mă deranjează grava incompetenţă a publicului, care strică în loc să ajute. Văd fotbal de 33 de ani. Înainte, din 7—8 000 de spectatori 90 la sută erau cunoscători rafinaţi ai fotbalului. Nu afirm că numai din cauza asta se juca mai bine.*

— *Eu văd fotbal de 46 de ani!*, intervine pensionarul *Petre RĂDULESCU*, *de pe timpul cînd jucau Teclu, Nae Săcăreanu, doctorul Stroescu, Onoriu Nicolau. Nu publicul este de vină, ci jucătorii. Duc o viaţă nesportivă. Bodola se culca o dată cu găinile şi bea lapte ca Pele...*

— *S-ar putea să fie aşa*, intervine *Gheorghe AGARIŢEI*, funcţionar la Editura agrosilvică, *dar din această aşazisă „viaţă nesportivă" s-a făcut un slogan şi un paravan al insuccesselor. Refuz să cred că patru sau cinci mii de fotbalişti sînt, absolut toţi, beţivi. Ar fi ridicol! Baratki, răposatul, şi Bazil Marian, dumnezeu să mă ierte... Dar jucau, nu se jucau...*

— *Fotbalişti buni avem*, spune *Sever RĂDULESCU*, strungar la IRA Bucureşti, *tinere talente, de asemenea. Fotbalului îi lipseşte pasiunea. Procentul de membri susţinători înregistraţi în contabilitatea cluburilor este elocvent în acest sens.*

— *Pasiunea spectatorului stă în raport direct proporţional cu pasiunea jucătorului*, este de părere *Iulian BAIEŞU*, asistent la Conservatorul „Ciprian Porumbescu".

— *Reabilitarea fotbalului trebuie să înceapă cu reabilitarea spectacolului fotbalistic*, declară artistul emerit *Colea RĂUTU*.

— *Avem maeştri ai balonului rotund, în adevăratul sens al cuvîntului! Poate că nu vor fi omişi pentru meciul cu Austria: Pîrcălab, Ion Ionescu, Dumitriu II, Dobrin, Grozea, Dinu... Şi Gheorghe LUCIU*, istoriograf este gata să se substituie selecţionerilor, alcătuind pe loc, în tribună, o echipă infailibilă pentru jocul de la Linz.

Dar începe meciul vedetă. Sînt uitate supărările vechi şi se aprind speranţe noi. De ce, oare, iubesc oamenii atît de mult fotbalul? Probabil pentru că n-au nici un motiv ca s-o facă...

Materiale redactate de C. MANTU, V. CHIOSE, G. NICOLAESCU, R. BALABAN, M. POPESCU, P. VINTILĂ, OV. IOANIŢOAIA. Foto: A. NEAGU.

PLOAIE DE GOLURI!

LOTUL DE TINERET I — BUCUREŞTI TINERET 1—3 (1—1)

Au marcat: ŞTEFĂNESCU (min. 23 şi 66), **R. IONESCU** (min. 83) pentru Bucureşti, **CUPERMAN** (min. 14 din 11 m) pentru Lotul de tineret.

LOTUL DE TINERET: Moldovan — Kis (Creţu — min. 46), Boc, N. Ionescu, Păciulete, Dumitru, Pop (min. 46 **Coman**), **Lucescu** (min. 61 **D. Ene**), **D. Ene** (min. 46 — **Dembrovschi**), **Tătaru II, Cuperman.**

BUCUREŞTI TINERET: Ivanovici — Ştefan (min. 46 — **Costea**), **Marinescu, Grama** (min. 66 — **Gheran**), **Canitchi** (min. 46 — **Ivan**), **Mireuţă, Ştefănescu, Pantea** (min. 46 — **R. Ionescu**), **Alecu** (min. 46 — **Marica**), **Iordănescu** (min. 46 **I. Constantin**), **Manea.**

LOTUL NAŢIONAL A — LOTUL DE TINERET II 6—3 (2—0)

Au marcat: KALLO (min. 9), DOBRIN (min. 21), I. IONESCU (min. 51 şi 55), GROZEA (min. 57), OBLEMENCO (min. 65), respectiv RADU (min. 71 şi 76), PANICI (min. 85).

LOTUL A: Coman (min. 46 — **Răducanu**) — **Ivăncescu** (min. 46 **Sătmăreanu**), **Barbu, Hălmăgeanu, Deleanu** (min. 46 **Mocanu**), **Grozea** (min. 46 **Ghergheli**), **Dinu** (min. 58 **Oblemenco**), **Dobrin, Sasu** (min. 46 **Grozea**), **I. Ionescu, Kallo.**

TINERET II: Oprea (min. 46 **Vişan**) — **Creţu** (min. 46 **Ştefan**), **Anca, Ianul, Alexiu, Sălceanu, Dincuţă** (min. 60 **Guţuli**), **Radu** (min. 46 **Schiopu**), **Oprişan, Doru Popescu** (min. 46 **Radu**), **Jercan** (min. 46 **Panici**).

Un nou gol pentru echipa Capitalei

VEŞTI DIN AUSTRIA

● Hans Peser, antrenorul naţionalei, eliberat din funcţie ● Un singur titular (pînă miercuri) pentru meciul de la Linz

VIENA, 24 (prin telex.). *La adunarea generală a Federaţiei austriece de fotbal, care a avut loc la Innsbruck, s-a hotărît ca antrenorul de pînă acum al naţionalei, Hans Peser, să fie eliberat din această funcţie. Noul antrenor federal a fost ales în persoana lui Leopold Stastny, care s-a ocupat pînă acum de pregătirea echipei din prima ligă Wacker — Innsbruck. El va începe să conducă antrenamentele naţionalei austriece la 1 iulie.*

Federaţia de specialitate i-a acordat puteri depline lui Stastny care este astfel unicul răspunzător pentru toate problemele sportive ale echipei. El a preluat, prin urmare, marea majoritate a atribuţiilor antrenorului federal Erwin Alge.

Imediat după ce s-a făcut cunoscută această schimbare, presa austriacă a propus să i se încredinţeze de pe acum lui Stastny pregătirea echipei naţionale în vederea meciului cu România.

Primul titular din echipa Austriei pentru întîlnirea cu România a fost stabilit: este vorba de Gustl Starek, care joacă la F.C. Nürnberg. Ceilalţi componenţi vor fi desemnaţi după întîlnirile internaţionale de azi după amiază (n.r. ieri). Astfel, cunoscuta formaţie Rapid joacă în cadrul „Cupei Rappan" cu Dukla Praga, iar Linz A.S.K. întîlneşte pe Dinamo Zagreb.

Starek deşi rănit uşor la un umăr urmează să îmbrace pentru prima oară tricoul echipei naţionale. Sîmbătă trecută el a jucat contra echipei M.S.V. Duisburg pe care F.C. Nürnberg a învins-o cu 4—1.

Corespondenţă specială pentru SPORTUL

Karl POINTNER — Viena

Actualitatea internațională

„Avem convingerea că servim cauzei păcii“

Interviul acordat de președintele Mexicului, Gustavo Diaz Ordaz, în legătură cu Jocurile Olimpice de vară

Jocurile Olimpice de vară pe care le va găzdui capitala Mexicului vor fi onorate cu patronajul președintelui acestei țări, GUSTAVO DIAZ ORDAZ.

În legătură cu acest eveniment, președintele Mexicului a acordat reprezentanților presei un interviu.

ÎNTREBARE : Evenimentul principal al acestui an va fi cea de-a XIX-a ediție a Jocurilor Olimpice. Fondurile pe care Mexicul le alocă pregătirii acestei competiții sînt destul de însemnate. Vor aduce Jocurile Olimpice un beneficiu țării gazdă ?

RASPUNS : Intr-adevăr, pentru construirea instalațiilor olimpice am cheltuit și vom continua să cheltuim, pînă în luna septembrie sume importante. Nu cred, însă, că Mexicul va avea vreun beneficiu de ordin economic. Cheltuielile noastre vor fi mult mai mari decît încasările. Noi nu neam pus candidatura în vederea unor beneficii și nu organizăm Jocurile Olimpice în acest scop. Vom da din buzunarul nostru, dar Mexicul va dobîndi, în schimb, ceea ce noi numim un mare prestigiu. Cu alte cuvinte, numele Mexicului va apare în toate ziarele din lume, va fi auzit la radio, la televiziune, va fi pe toate buzele.

Bineînțeles, noi ne-am străduit să reducem la minimum bugetul, pretinzînd o exactitate scrupuloasă în planurile lucrărilor, în executarea lor și înlăturînd cu o severitate riguroasă pe intermediarii influenți. Am reușit, în același timp, să obținem cele mai bune condiții economice în schimbul prestațiilor pe care le vom efectua cu ocazia Jocurilor Olimpice. In sectorul economisirii fondurilor, am ajuns, de exemplu, la cifre care n-au fost atinse la Tokio. Vorbind despre drepturile de transmisie pentru radio și televiziune, trebuie să spun că am reușit să semnăm cu Statele Unite, cu restul continentului, cu Europa și Asia contracte mult mai avantajoase decît cele semnate la Tokio.

Cu toate acestea, Mexicul va cheltui cîteva sute de milioane de pesos. In schimb, avem convingerea că servim cauzei păcii în momente dificile pentru omenire, acceptînd să reunim tineri de pe toate meridianele în întreceri atletice și sportive desfășurate sub semnul prieteniei și al frăției. Aceste întreceri, vor avea, de asemenea, un aspect cultural pe care Mexicul l-a restituit Jocurilor, fapt de care țara noastră trebuie să fie mîndră.

ÎNTREBARE : Ați vrea să ne spuneți în ce fel se va desfășura „Olimpiada culturală“ ? Vor fi puse în valoare diferitele aspecte ale manifestărilor folclorice mexicane sau va fi un fel de repetare a programului de televiziune intitulat „Lumea noastră“, la care participă toate popoarele lumii ?

RASPUNS : Prima ipoteză este cea bună. Evident, nu vom realiza un spectacol prezentat într-o perspectivă diferită de a noastră — cum sînt organizate aceste programe — ci va reflecta ceea ce noi simțim cu mai multă ardoare. Cred că sîntem cei mai calificați să o facem. Vom prezenta toată gama de manifestări culturale : de la arta ingenuă a artizanatului pînă la sferele cele mai înalte ale picturii, literaturii, muzicii etc. Bineînțeles, folclorul nostru atît de frumos și bogat va deține un loc important. Vom prezenta toate acestea, așa cum știm să o facem, cu demnitate și într-un decor adecvat. Manifestările noastre culturale vor alterna cu cele pe care ni le vor trimite din toate colțurile lumii diferite țări prietene.

Campionii AU FOST ÎNVINȘI ! VFL Gummersbach, campioana pe anul 1967 la handbal în sală a R. F. a Germaniei a fost învinsă în meciul decisiv al actualului campionat de SG Leuterhausen cu 20—13.

5500 de spectatori au asistat la această întîlnire care s-a desfășurat într-un ritm foarte rapid și în nota de superioritate a învingătorilor *(în tricouri cu dungi albe pe mineci)*.

Republica Sud-Africană nu a fost admisă la J.O. de vară

Hotărîrea Comitetului Executiv al C.I.O. intră în vigoare

LAUSANNE, 24 (Agerpres). — Comitetul Internațional Olimpic a anunțat miercuri seara în mod oficial că Republica Sud-Africană nu va fi invitată la Jocurile Olimpice de vară de la Ciudad de Mexico, în urma celor 41 de voturi primite din partea membrilor C.I.O., în sprijinul hotărîrii adoptate de Comitetul Executiv. Numai 13 voturi au fost împotriva acestei hotărîri, din cele 54 exprimate pînă acum. Voturile care urmează să mai fie primite din totalul de 71, după numărul membrilor C.I.O., nu mai pot influența asupra aplicării hotărîrii, care intră astfel în vigoare.

UN CONGRES OLIMPIC ÎN PERSPECTIVĂ

LAUSANNE 24 (Agerpres). — După hotărîrea Comitetului Executiv al C.I.O. în problema Republicii Sud-Africane, sediul C.I.O. din Lausanne a fost cadrul a numeroase schimburi de vederi pe tema mișcării sportive internaționale.

Președintele C.I.O., Avery Brundage, a avut o întrevedere cu Roger Coulon, președintele Federației internaționale de lupte și secretar general al Asociației federațiilor internaționale. Cu acest prilej, s-a discutat propunerea organizării unui congres olimpic la care să participe reprezentanți ai C.I.O., ai federațiilor internaționale și ai comitetelor olimpice naționale. Ultimul congres de acest fel a avut loc în anul 1930 la Berlin. Pentru majoritatea observatorilor, congresul propus de Roger Coulon ar putea marca o dată importantă în dezvoltarea sportului mondial. Un mare organism internațional cum este UNESCO, care arată un interes tot mai mare problemelor sportului, s-ar putea să fie, de asemenea, invitat.

Președintele C.I.O. și secretarul general al Federațiilor internaționale au căzut de acord să se păstreze pînă în anul 1972 sistemul privind repartizarea între C.I.O., Comitetul de organizare, Federațiile internaționale și comitetele olimpice naționale a veniturilor realizate la Jocurile Olimpice,

Trimisul nostru special la C.E. de tenis de masă, C. COMARNISCHI, transmite :

Alexandru, Giurgiucă-finaliști la dublu mixt

LYON, 24 **(prin telefon).** — Ultima zi a „europenelor“, miercuri, a adus o oarecare înseninare pe frunțile jucătorilor noștri. Avînd o evoluție mai bună decît în partidele precedente, **Maria Alexandru** și **Dorin Giurgiucă** s-au calificat în finala probei de **dublu mixt.** Pentru a ajunge aici ei au depășit cupluri valoroase ca, de exemplu, cele formate de jucătorii sovietici Pogosova-Sarkojan și Grinberg-Amelin.

În rest, pe măsură ce competiția se apropia de sfîrșit surprizele au continuat să abunde. De pildă, la simplu masculin, parcă vrînd să infirme un titlu apărut miercuri în ziarul **„l'Equipe“ — „Spre o finală Alser—Johansson“ — cei doi** multiplii **campioni suedezi au ieșit din cursa pentru titlul la simplu,** fiind eliminați de iugoslavul **Dragutin Surbek** și de maghiarul **Janos Borzsei.**

Și întrecerea de simplu femei a înscris o altă surpriză : **junioara cehoslovacă Ilona Vostova** (14 ani) a reușit turul de forță de a o **învinge pe sovietica Svetlana Grinberg,** intrînd în finală. Toată stima pentru felul cum știe să lupte acest copil teribil al tenisului de masă continental. Cealaltă finalistă, Zoia Rudnova (U.R.S.S.), s-a calificat în dauna lui Marry Wright (Anglia).

O altă probă care a ținut încordată atenția spectatorilor a fost cea de dublu femei, mai ales prin semifinala Luzova, Karlikova — Wright, Smith. În ultimul set, englezoaicele au condus cu 19—13, însă victoria a revenit cehoslovacelor. În partea cealaltă a tabloului Maria Alexandru și Eleonora Mihalca nu au putut stăvili atacurile puternice și regulate ale adversarelor Rudnova și Grinberg.

Rezultatele înregistrate pînă la finale : SIMPLU BĂRBAȚI sferturi Surbek—Beleznai 3-2, Alser—Stanek 3—0, Johansson—Neale 3—1, Borzsei—Gomoskov 3—0; **semifinale** Surbek—Alser 3—0 (10, 18, 17), Borzsei—Johansson 3—2 (20, —15, 19, —7, 18); **DUBLU BĂRBAȚI sferturi** Alser, Johansson—Giurgiucă, Rethi 3-0 (9, 16, 13); **semifinale** Stepancici, Vecko—Beleznai, Jonyer 3—1 (19, 19, —17, 19), Alser, Johansson—Gomoskov, Amelin 3—0 (18,17, 19); **SIMPLU FEMEI, sferturi** Rudnova—Luzova 3—2(—15, 10, 17, —14, 18), Wright—Simon 3—2 (—19, —12, 18, 14, 14), Grinberg—Geissler 3—2 (11, 12, —10, —13, 18), Vostova—Ressler 3—1 (11, —16, 14, 17); **semifinale** Rudnova— Wright 3—0 (11, 17, 20), Vostova—Grinberg 3—2 (—12, —12, 11, 18, 20); **DUBLU FEMEI sferturi** Alexandru, Mihalca—Neidert, Johansson 3—2; **semifinale** Rudnova, Grinberg—Alexandru, Mihalca 3—1 (14, —20, 16, 14), Luzova, Karlikova—Wright, Smith 3—2 (—17, 13, —13, 17, 24); **DUBLU MIXT tur I** Alexandru, Giurgiucă—Kalinska, Kucinski 3-0, Mihalca, Rethi—Jaquet, Schmidt 3—0; **tur II** Alexandru, Giurgiucă—André Chatton 3—0, Ivan, Negulescu—Kishazi, Beleznai 3—0, Vostova, Stanek — Mihalca, Rethi 3—0 (15, 11, 19); **optimi** Alexandru, Giurgiucă—Bernhardt, Andersson 3—1 (—18, 14, 16,17), Rudnova, Gomoskov—Ivan, Negulescu 3—0 (8, 15, 13); **sferturi** Alexandru, Giurgiucă—Pogosova, Sarkojan 3—0; **semifinale,** Alexandru, Giurgiucă—Grinberg, Amelin 3—0 (19, 18, 16), Rudnova, Gomoskov—Wright, Neale 3—2 (18, —20, —20, 14, 14).

★

Azi noapte tîrziu s-au desfășurat meciurile finale. Pînă la ora la care transmit se cunosc cîștigătorii numai la 3 probe : **simplu femei : Vostova** (Cehoslovacia)—**Rudnova** (U.R.S.S.) 3—2 (20, 19, —16, —17, 17) ; **simplu bărbați : Surbek** (Iugoslavia) — Borzsei (Ungaria) 3—2 (—11, 13, 15, —20, 18) ; **dublu femei:** Luzova, Karlikova (Cehoslovacia) — Rudnova, Grinberg (U.R.S.S.) 3—1 (14, 13, —17, 15).

Instantanee de la locul viitoarei dispute tenisiste

(Urmare din pag. 1)

Evident, așa cum au remarcat și ziarele italiene, am dominat prima etapă a acestui circuit peninsular, care continuă acum cu Neapole, Reggio Calabria și culminează cu campionatele internaționale de la Roma.

Noi vom reintra probabil în aceste concursuri spre sfîrșitul lor.

— Făcînd o apreciere calitativă, care dintre aceste performanțe se disting în mod deosebit ?

— *Pentru mine personal* — spune interlocutorul nostru — *desigur, contează, în primul rînd cele trei victorii în finalele de simplu, la Metreveli, Riesen și, bineînțeles, Năstase. Dar nu mai puțin satisfăcut și de unele rezultate preliminare, cum ar fi victoriile la australienii Crealy și Alexander. Cel dintîi poartă acum nr. 3 în lista de amatori a deținătorilor „Cupei Davis“. Tînărul Alexander, pe care l-am învins cu 6—0, 6—1 este marea speranță a antrenorului Harry Hopman, „magul“ tenisului australian, care afirmă că elevul său va juca mai bine decît Newcombe. Deocamdată...*

— Și dintre rezultatele lui Ilie Năstase ?

— *Bineînțeles, Ilie se poate mîndri cu acea remarcabilă victorie la italo-australianul Martin Mulligan, cotat nr. 3 mondial în sezonul trecut de specialiștii de peste Ocean. Dar eu cred că meciul cel mai frumos al lui Ilie Năstase este un meci pierdut, cel din semifinala cu Metreveli, la Cannes. A fost un spectacol de mare tenis și la meciul ratat copilărește, un „cros“ ușor în locul „topspin“-ului, care a aterizat în aut, i-ar fi oferit și satisfacția unei prețioase victorii.*

„Recoltă“ de primăvară

— Cîteva considerații pentru dublul Țiriac-Năstase ?

— *Aci, avem „remiză“ cu Pietrangeli-Mulligan. Împreună cu Ilie Năstase, am cîștigat la Roma, dar am fost învinși la Palermo. Dublul nostru se menține la o valoare bună. Eu n-am pierdut decît un singur ghem la serviciu în toate jocurile, ceea ce îmi dă încredere. Și Ilie și-a ameliorat acum lovitura de serviciu cînd se concentrează suficient, mai ales.*

Ne apropiem de finele dialogului și n-am abordat încă problema la ordinea zilei : meciul cu Danemarca.

— Ce părere ai ?

— *Aceeași pe care ți-am exprimat-o la sosire, la aeroport. Meci dificil, care trebuie privit cu multă seriozitate, pentru a folosi șansa ce o avem de a juca pe teren propriu cu una din cele mai redutabile echipe europene, la ora actuală.*

Ceea ce urmează să fie probat, începînd de duminică, pe aceleași terenuri care ieri au fost gazda primelor antrenamente ale naționalilor noștri.

CALEIDOSCOP

STATISTICI U.E.F.A.

Ultimul raport anual al UEFA prezintă cifre semnificative privind dezvoltarea fotbalului european. Astfel, în cele 7 competiții patronate de UEFA (Cupa campionilor europeni, Cupa cîștigătorilor de cupe, Cupa orașelor tîrguri, Cupa internațională (Rappan), Cupa Europei centrale (Mitropa), Cupa Balcanică și Cupa Alpilor) s-au desfășurat, în sezonul trecut, 442 meciuri în care au evoluat 192 cluburi. În Cupa campionilor europeni, 65 de meciuri au fost urmărite de 1 818 228 spectatori (în medie 27 972 de meci), în Cupa Cupelor : 1 231 375 spectatori au asistat la 61 meciuri (medie : 20 186), Cupa orașelor tîrguri — 94 meciuri și 1 486 509 spectatori. (15 820) Mitropa — 30 meciuri și 228 000 spectatori (7 600).

UEFA grupează în prezent 111 440 cluburi reprezentînd 436 243 echipe și 10 968 740 jucători, precum și 310 940 arbitri.

CAMPIONAT PROFESIONIST DE BOX PE ECHIPE

In Statele Unite este examinat, în prezent, proiectul unui campionat profesionist de box pe echipe care ar urma să înceapă în toamna acestui an. Se preconizează ca acest campionat să se dispute anual după modelul campionatelor sporturilor de echipă, fiecare formație prezentînd cîte un boxer în cele 11 categorii recunoscute de „World Boxing Association“.

EXPEDIȚIE ÎN HIMALAIA

NANGA PARBAT (8125 m), „cel mai frumos munte din lume“ după cum afirmă specialiștii Himalaiei, va fi din nou luat cu asalt în această primăvară. Din München pleacă o expediție de reputați alpiniști vest-germani condusă de dr. Karl Herrligkoffer. Printre participanți, o prezență inedită — tînăra Beatrice Kaltenbach, în vîrstă de 23 ani. Ea va însoți caravana

pînă la 6000 m altitudine, la punctul pe care ni-l arată în această fotografie mărită a muntelui. Învățătoare de profesie, ea va fi bibliotecara, asistenta medicală și specialista culinară a expediției.

NEOBOSITUL DJALMA SANTOS

La vîrsta de 39 de ani, cunoscutul fotbalist brazilian Djalma Santos, care a participat la campionatele mondiale din 1954, 1958, 1962 și 1966, va juca pentru a 100-a oară în reprezentativa Braziliei cu prilejul turneului ce va fi întreprins vara aceasta în Europa. În schimb, celebrul Pele va rămîne la Sao Paulo. „El este prea mult urmărit de adversari în străinătate. În fiecare meci, aceștia se reped asupra lui și deseori îl lovesc“ — a explicat Joao Havelange, președintele Confederației braziliene a sporturilor.

STICLA DE ȘAMPANIE

Ziarele din Stockholm relatează că oficialii echipei masculine de tenis de masă a Suediei erau atît de siguri că formația lor va cîștiga la Lyon titlul de campioană a Europei, încît au comandat, încă înaintea ultimului meci, o sticlă de într-un suflet la un bar din șampanie. Surpriza s-a înregistrat, însă, cu cîteva minute înaintea terminării finalei, cînd s-a constatat că șampania... dispăruse. Unul din oficiali a alergat apropierea sălii de sport unde a cumpărat o nouă sticlă pe care a adus-o exact în clipa cînd arbitrii consemnau victoria Suediei cu 5—3 în fața U.R.S.S.

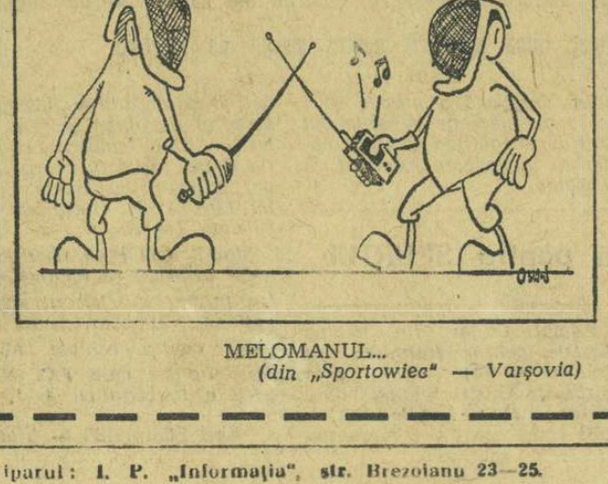

MELOMANUL...
(din „Sportowiec“ — Varșovia)

Iugoslavia — Franța 5-1 (4-1)

Fotbaliștii iugoslavi s-au calificat în semifinalele C. E.

BELGRAD 24 *(prin telefon).* — Cei 80 000 de spectatori care au asistat la partida retur din sferturile de finală ale campionatului european, dintre reprezentativele Iugoslaviei și Franței (în tur : 1—1), au putut vedea echipa iugoslavă dezlănțuită, în mare vervă. Debutantul Petkovici — care avea să fie cel mai bun din „22“ — a deschis scorul în min. 4 și tot el a pus în poziție de șut pe coechipierul său Musemici, autorul celui de-al doilea gol (min. 12). După ce Giaici majorează scorul în min. 14, din nou Petkovici se remarcă printr-un „slalom á la Killy“, driblînd pe tot terenul și intrînd cu balonul în poarta lui Aubour (min. 20). În același minut, francezii profită de relaxarea gazdelor și reduc scorul prin Di Nallo. Tabela arată 4—1, cînd echipele pleacă în vestiare pentru pauză. După reluare, în min. 65 Musemici primește balonul de la Giaici și stabilește scorul final : 5—1.

Au jucat echipele : IUGOSLAVIA : *Pantelici, Fazlaghici, Holțer, Belin, Ramliak, Mihailovici, Petkovici, Osim, Musemici, Trivici, Giaici ;* FRANȚA : *Aubour, Esteve, Quittet, Bosquier, Baeza, Herbet, Djorkaeff, Szczepeniak, Guy, Di Nallo, Loubet.*

La meci a asistat și *Gh. Popescu,* ca delegat al U.E.F.A.

telex

IN TURNEUL DE TENIS DE LA AIX EN PROVENCE, proba de simplu masculin a revenit francezului P. Darmon, care în finală a dispus cu 7—5, 6—1, 8—6 de compatriotul său D. Contet. Tenismanul român Petre Mărmureanu a fost eliminat în sferturile de finală cu 2—6, 6—2, 6—3, 6—1 de cîștigătorul probei. Iată rezultatele celorlalte finale : simplu feminin : Gaic Sherriff (Australia) — Rose Darmon (Franța) 7—5, 6—1 ; dublu masculin : Fletcher, Moore (Australia) — Beust, Contet (Franța) 8—6, 4—6 6—4 ; dublu feminin: Aschner (S.U.A.), Sherriff (Australia) — Buding (R.F. a Germaniei), Darmon (Franța) 8—6, 6—3.

■

RIK VAN LOOY a confirmat forma bună în care se află în acest sezon, cîștigînd cursa ciclistă de la Valenciennes. El i-a învins la sprint pe francezii Anquetil și Stablinski, fiind cronometrat pe distanța de 78 km cu timpul de 1h 48:00. În primul pluton sosit au figurat printre alții Samyn, Poulidor și Motta.

■

IN TURNEUL DE ȘAH DE LA BAMBERG, după 11 runde conduce Keres cu 9 p, urmat de Petrosian 7½ p, Ivkov 7 (1), Unzicker, Schmidt 7 p.

■

INTILNIREA DE RUGBY dintre selecționatele Portugaliei și Belgiei, contînd pentru „Cupa Națiunilor“, a revenit primei din ele cu scorul de 8—6 (3—0).

■

LA COMPTON (Oregon), tînărul atlet american Reynaldo Brown

radio

(17 ani) a realizat în proba de săritură în înălțime performanța de 2,14 m. La Los Angeles, sprinterul Stan Alotey a fost cronometrat în probele de 100 y și 200 y cu timpurile de 9,5 și respectiv 20,7.

TENISMANII PROFESIONIȘTI au obținut victorii relativ ușoare în turneul „open“ de la Bornemouth. Pancho Gonzales l-a învins cu 6—2, 6—3, 6—1 pe englezul Iles, iar Ken Rosewall a dispus cu 6—3, 6—2, 6—4 de Bluett (Anglia). Singura partidă mai echilibrată a fost cea dintre australianul Roy Emerson și compatriotul său Moore, cîștigată de Emerson cu 6—1, 8—6, 6—4.

■

A DOUA PARTIDA dintre marii maeștri Mihail Tal și Svetozar Gligorici, din cadrul sferturilor de finală ale campionatului mondial de șah, s-a întrerupt într-o poziție complicată la mutarea 41.

■

SARITORII IN INALȚIME FRANCEZI, manifestă o formă excelentă. Astfel în cadrul unui antrenament, disputat în condiții de concurs, Robert Sainte-Rose a trecut peste ștacheta înălțată la 2,18 m. Rezultate bune au mai obținut Elliot — 2,12 m și Madubost — 2,09 m.

■

SELECȚIONATA FEMININA DE VOLEI A MEXICULUI și-a început turneul în Bulgaria, jucînd la Sofia cu formația Slavia Sofia. Voleibalistele mexicane au terminat învingătoare cu scorul de 3—2 (12—15, 15—8, 15—6, 12—15, 15—11).

telefon

CONCURSUL CELOR ȘASE NAȚIUNI LA ÎNOT

Anglia din nou victorioasă

Concursul de natație al celor 6 națiuni s-a încheiat cu victoria sportivilor englezi, care au totalizat 104 p. În clasament urmează : Franța 90 p, Olanda 87 p, Suedia 82 p, R.F.G. 77 p și Italia 54 p. În afara celor două noi recorduri europene (E. Ljunggren 4:45,4 la 400 m liber și ștafeta Olandei 4:35,3 la 4x100 m mixt), întrecerile de la Stockholm au mai prilejuit și alte performanțe de valoare : Schoutsen (Ol.) 2:12,0 la 200 m spate ; Holthaus (R.F.G.) 4:49,4 la 400 m mixt; Mosconi (Fr.) 4:13,7 la 400 m liber; Jackson (Ang.) 61,5 la 100 m liber (f); A. Kok (Ol.) 64,8 la 100 m delfin (f). (Fr.).

Tiparul : I. P. „Informația“, str. Brezoianu 23—25.

40365

PROLETARI DIN TOATE ȚĂRILE, UNIȚI-VĂ!

Redacția și administrația: str. Vasile Conta nr. 16, tel. 11.10.05, interurban 72 și 286. Telex sportrom buc. 180.

sportul

4 pagini 30 bani

Anul XXIV Nr. 165 (5599)

Vineri 26 aprilie 1968

ZIAR AL CONSILIULUI NAȚIONAL PENTRU EDUCAȚIE FIZICĂ ȘI SPORT

Încheierea lucrărilor Plenarei Comitetului Central al Partidului Comunist Român

În continuarea lucrărilor sale, plenara Comitetului Central al Partidului Comunist Român a examinat unele probleme ale activității internaționale a P.C.R. în legătură cu care a adoptat o hotărîre.

Plenara a ascultat apoi raportul Comisiei de partid cu privire la reabilitarea unor activiști ai Partidului Comunist Român.

La acest punct al ordinei de zi a plenarei au luat cuvîntul tovarășii Alexandru Drăghici, Ion Gheorghe Maurer, Gheorghe Stoica, Paul Niculescu-Mizil, Maxim Berghianu, Aurel Vijoli, Alexandru Bîrlădeanu, Ștefan Voicu, Gheorghe Apostol, Leonte Răutu, Vasile Vaida, Petre Blajovici, Gheorghe Rădulescu, Barbu Zaharescu, Alexandru Sencovici, Virgil Trofin, Titus Popovici, Nicolae Doicaru, Petre Lupu, Chivu Stoica, Mihail Roșianu, Manea Mănescu, Dumitru Popa, Emil Drăgănescu, Vasile Vîlcu, Gheorghe Vasilichi, Dumitru Coliu, Constantin Scarlat, Ianoș Fazekaș, Gheorghe Pană, Florian Dănălache, Ion Ioniță, Emil Bodnaraș, Dumitru Petrescu, Iosif Banc, Ion Iliescu, Ștefan Voitec, Ion Stănescu, Ilie Verdeț, Constantin Doncea, Vasile Patilineț, Valter Roman, Ion Popescu-Puțuri, Anton Moisescu, Miron Constantinescu, Ion Brad.

În încheierea dezbaterilor a luat cuvîntul tovarășul Nicolae Ceaușescu.

Plenara Comitetului Central al Partidului Comunist Român a adoptat o hotărîre în legătură cu reabilitarea unor activiști ai Partidului Comunist Român.

Plenara a hotărît alegerea tovarășului Virgil Trofin în Comitetul Executiv și Prezidiul Permanent al C.C. al P.C.R. și a tovarășilor Emil Drăgănescu și Dumitru Popescu ca membri supleanți ai Comitetului Executiv al C.C. al P.C.R.

Plenara a hotărît trecerea tovarășului Ion Iliescu din rîndul membrilor supleanți în rîndul membrilor C.C. al P.C.R.

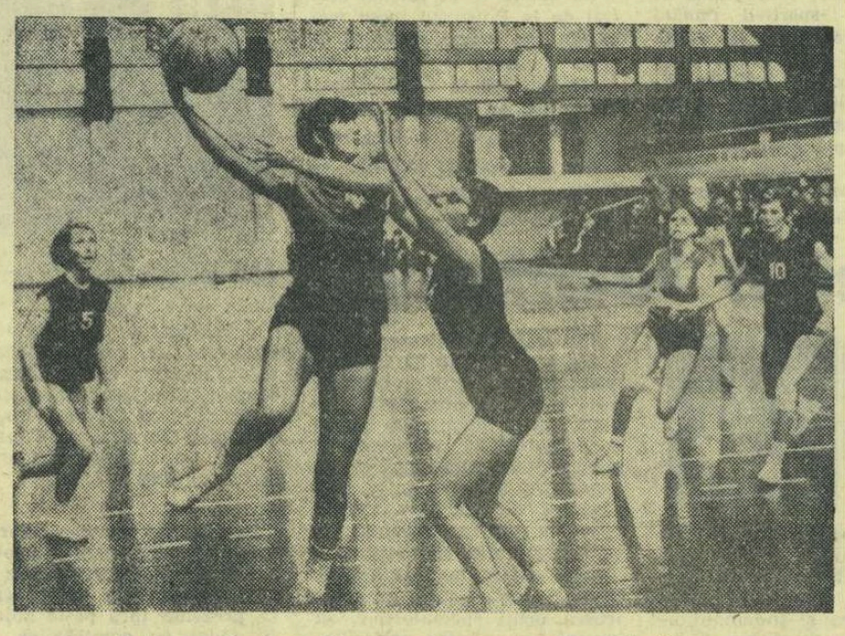

Aruncă la coș Bogdana Diaconescu, componentă a Selecționatei noastre divizionare feminine

Foto: A. NEAGU

ASTĂ-SEARĂ, ÎN SALA FLOREASCA

Interesant cuplaj internațional baschetbalistic

În sala Floreasca se dispută astă-seară un cuplaj baschetbalistic de mare interes. La ora 18, Selecționata divizionară feminină a țării noastre întîlnește, într-o partidă care sperăm să fie o utilă verificare, pe Lokomotiv Sofia. Sosirea tîrzie a oaspetelor nu ne permite să dăm amănunte despre ele, dar faptul că sînt actualele campioane ale Bulgariei constituie, oricum, o carte de vizită convingătoare. Selecționata divizionară va fi alcătuită din următoarele jucătoare: **Racoviță, Spiridon, Suliman, Taflan, Dumitrescu, Vogel, Ciocan, Ghiță, Diaconescu, Pruncu, Vasilescu, Biț u, Szabados, Nicola.**

La ora 19,30, se vor înfrunta echipele masculine Politehnica București și Dinamo Volgograd. Oaspeții au sosit în Capitală ieri la prînz, deplasînd următorul lot: (în paranteze, înălțimea): **Pestrikov** (1,74 m), **Reka** (1,93 m), **Apatorțev** (1,82 m), **Sidekin** (1,89 m), **Ilesov** (1,82 m), **Nikitin** (2,10 m), **Sergheev** (1,99 m), **Eroșenko** (2,10 m), **Blik** (1,86 m), **Bopoșev** (2,06 m). Demnă reprezentantă a baschetului sovietic, formația oaspete se remarcă prin prezența în rîndul ei a unor baschetbaliști cu talie impresionantă. Politehnica va utiliza următorii jucători: **Jekely, Dudescu, Baciu, Haneș, Molin, Niculescu, Popa, Purcăreanu, Săuca, Andreițu, Vescan, Georgescu.**

De la ora 16,30, Dinamo București joacă cu Rapid în cadrul „Cupei C.M.E.F.S." București.

CRITERII DE SELECȚIE

Preocupările pentru echipa națională de fotbal — în perspectiva mai apropiată a întîlnirii cu reprezentativa Austriei, dar și în aceea ceva mai îndepărtată a jocurilor din preliminariile campionatului mondial — au readus în actualitate tema criteriilor de selecționare a jucătorilor. Schelet de echipă sau mozaic? valoare sau formă? tinerețe sau experiență? — iată numai cîteva din întrebările cărora cei desemnați să alcătuiască și să pregătească echipa reprezentativă a țării urmează a le găsi cele mai reușite răspunsuri. Și, în situația puțin roză în care continuă să se mențină fotbalul nostru, sarcinile comisiei de selecție nu-s de loc ușoare.

Pentru închegarea unei formații naționale puternice, capabilă să se angajeze cu succes în dificilele confruntări care o așteaptă, soluția ideală ar fi, desigur, alcătuirea ei pe scheletul unei echipe de club, sau măcar pe baza unor compartimente omogene, care să reprezinte atît garanția valorii, cît și pe aceea a formei, asigurîndu-se totodată îmbinarea tineretii și vigoarei unor jucători cu maturitatea și experiența altora. Dar, nivelul scăzut al fotbalului nostru actual, evoluția în general șterșă a echipelor din prima divizie, fluctuațiile de formă ale jucătorilor fruntași fac practic imposibilă o asemenea selecție la cei mai ridicați indici de exigență. În ora actuală, selecționerii se văd puși în imposibilitate de a opta pentru scheletul vreunei echipe de club și, ceea ce este și mai trist, de la nici una dintre cele 14 formații divizionare A, n-au de ales măcar o pereche de fundași centrali sau de mijlocași. În această situație, devine explicabil faptul că cei trei antrenori care formează comisia de selecție au apelat — pentru antrenamentul efectuat miercuri, după-amiază pe stadionul Republicii — la 18 jucători din 9 cluburi.

Fără îndoială că, în cele din urmă, chiar și soluția unei naționale-mozaic, alcătuită din jucători de la mai multe cluburi, ar putea fi pe deplin acceptabilă dacă toți cei 11 componenți ai săi ar reprezenta valori certe care, pe deasupra, să se afle și într-o formă bună. Dar și în această privință, dificultățile par de neînvins, căci în prezent jucătorii de valoare care să fie și în formă pot fi numărați pe degete.

Urmînd a alege între valoare și formă, cea dintîi trebuie preferată. O dată obținută, valoarea se menține, pe cînd forma constituie un fenomen oscilant. Este, de altfel, mai simplu de adus în formă un jucător de valoare, decît de valorificat un jucător aflat în formă. Dîndu-se prioritate criteriului formei se poate ajunge la o mare fluctuație de jucători în echipa națională (așa cum a fost cazul și LA NOI, îndeosebi în anul trecut, cînd zeci de jucători s-au perindat, cu rost sau fără, prin reprezentativa țării). Rezultatele sînt cunoscute! Luîndu-se, însă, ca bază de selecție criteriul valorii, echipa națională capătă o stabilitate care-i este absolut necesară, pe o perioadă mai lungă de timp. Experiența internațională conduce la aceleași concluzii. Echipele Ungariei și Bulgariei, de pildă, au menținut ani în șir în componența lor aceiași jucători, chiar dacă uneori ei se aflau în scădere de formă, ajungînd să dețină totuși poziții fruntașe în fotbalul continental.

Este adevărat că nu există momentan printre fotbaliștii români jucători excepționali, dar unii cu calități deosebite și cu posibilități depășind media celorlalți există și ei nu trebuie lăsați deoparte numai pentru că într-un meci sau două au dat un randament mai slab. Dobrin, Ionescu, Pîrcălab, Coman, Barbu sînt oricînd de preferat unor fotbaliști ca Talpai, Pojoni, Manolache sau alții ca ei care s-au evidențiat cîteva etape în echipele lor de club, dar care nu prezintă garanția că în națională vor avea aceeași bună comportare.

În sfîrșit, o ultimă chestiune privind echilibrul unei echipe naționale este aceea a necesității prezenței în echipa națională, alături de jucătorii cu mai vechi state de serviciu și cu o mai mare experiență, a unor tineri talentați, cu certe posibilități de progres. Este de apreciat, în această direcție, introducerea în lot a lui Dinu și a lui Grozea. Poate că membrii comisiei de selecție n-ar greși dacă ar lua în considerație, pentru perioada următoare, și promovarea altor elemente de perspectivă, cum este mijlocașul rapidist Dumitru. Încrederea ce s-ar acorda acestor tinere speranțe ale fotbalului nostru ar avea, desigur, și o parte de risc, dar pagubele n-ar fi mai mari decît au fost ele pînă acum prin rularea în echipa reprezentativă a unei serii întregi de jucători rutinizați, fără perspective.

C. FIRĂNESCU

PANORAMIC SPORTIV INTERN

Balizele multicolore au reapărut pe Snagov, dînd lacului fermecătoarea geometrie a pistei de concurs. Sîmbătă și duminică — Cupa Dinamo, competiție inaugurală a sezonului de caiac-canoe. Se începe (și este foarte bine așa) cu probele de fond — șase întreceri însumînd 41 de kilometri — tocmai pentru a se cîștiga din prima clipă rezistența, hotărîtoare, din cursele de viteză. De la federația de specialitate s-a anunțat că la caiac simplu 10 000 m vor fi prezente la start 75 (!) de ambarcațiuni. E un spectacol care trebuie văzut, nu? Mai ales că printre „padelele" se vor afla Aurel Vernescu, Atanasie Sciotnic, Mihai Țurcaș, Haralamb Ivanov, Dimitrie Ivanov, Vasile Nicoară *și toată redutabila echipă a colecțiilor de titluri și medalii. De reținut: în celelalte cinci probe — de asemenea, participare record și de valoare. Pentru amatorii spectacolelor sportive de certă calitate, să amintim că flotila caiacelor pornește în prima cursă a sezonului sîmbătă, la ora 15,30.*

Ofensiva întineririi atletismului continuă. Scepticismul a fost înlocuit, mai ales în ultima vreme, cu încrederea că se poate face mai mult. Panoramicul a anunțat deseori în acest an spectaculoase tentative. Dar, poate, nici una ca cea pe care o anticipează acum. Era de așteptat, desigur, ca la concursul republican de primăvară arbitrii să aibă de lucru cu întocmirea foilor de concurs, dar puțini credeau, totuși, că sîmbătă și duminică, pe stadionul „23 August" se vor întîlni peste 1 000 (!) de tineri atleți, cei mai buni juniori din întreaga țară (participanții au avut obligația îndeplinirii unor standarduri de loc... elastice). Competiția devine astfel un eveniment mai mult decît salutar în viața atletică. Ar fi, însă, păcat ca el să se petreacă în decorul deplorabil al tribunelor pustii, așa cum s-a întîmplat adesea în anii trecuți. Elevii și profesorii școlilor bucureștene sînt primii din cei așteptați...

Alte competiții de mare atractivitate: prima etapă a returului atît de utilei competiții rugbystice dotate cu „Cupa primăverii"; întrecerile cicliștilor bucureșteni; concursul de viteză pe circuit al motocicliștilor, oaspeți ai orașului Tîrgoviște ș.a. Cititorii le vor selecționa — pentru programul sfîrșitului de săptămînă — după lectura obișnuitei noastre rubrici *„Unde mergem?"* din ziarul de mîine.

Campionatele naționale se păstrează în actualitate. În ciuda unor decepții vizînd calitatea slabă din ultima etapă, interesul amatorilor de sport pentru aceste importante competiții nu a scăzut cîtuși de puțin. În „emisiunile" trecute ale panoramicului, handbalului și voleiului li s-a afectat un spațiu mai mare. Acum e rîndul baschetului, sportul multor satisfacții și insatisfacții. La „A" — luptă pasionantă pentru calificarea în turneul final. Dinamo și Steaua își au locurile asigurate, dar Politehnica București, „U" Cluj, I.C.F., Politehnica Galați și „U" Timișoara continuă cursa pentru... ce a mai rămas!

Dar, mai este o cursă, chinuitoare, obsedanta cursă pentru evitarea retrogradării. Firește — două din echipe trebuie, vrînd-nevrînd, să ocupe și aceste fatidice ultime două locuri. Așa este legea sportului. Fără existența unor anume simpatii, ne pare, totuși, rău că printre cei „vizați" se află tocmai reprezentanții unor centre cu veche și puternică tradiție în baschetul românesc (Tg. Mureș, Oradea, București). Bine ar fi ca, o dată, federația de baschet să ia în discuție această destrămare a unor fru-

Dan GÂRLEȘTEANU

(Continuare în pag. a 2-a)

Reîntîlnire cu flotila caiaciștilor...

În pag. a II-a

Idei în favoarea redresării voleiului

Nou record al țării la săritura în înălțime

—La Atena: Șerban Ioan 2,12 m—

După cum transmit agențiile de presă, într-un concurs desfășurat ieri la Atena, atletul ȘERBAN IOAN a stabilit un nou record al României la săritura în înălțime, cu rezultatul de 2.12 m. Vechiul record național era de 2,11 m și aparținea atleților **Cornel Porumb** și **Șerban Ioan.**

Pierzînd și returul cu T.S.K.A.

VOLEIBALISTELE DE LA DINAMO AU PĂRĂSIT C.C.E.

Aseară, în sala Dinamo, s-a disputat meciul retur dintre campioana țării noastre, Dinamo, și T.S.K.A., din semifinala C.C.E. la volei. Ca și în partida desfășurată la Moscova, oaspetele au învins cu 3—0 (13, 10, 14). Beneficiind de jucătoare cu o evidentă superioritate tehnică și gabarit mare, T.S.K.A. s-a impus mai ales în atac, unde deseori blocajul nostru — chiar cînd era bine plasat — a fost ineficace în fața loviturilor deosebit de puternice ale Ludmilei Gureeva și Tatianei Poneaieva, excelent servite de Rejova și Valentovici. De asemenea, am remarcat siguranța cu care echipa sovietică a acționat în linia a doua. Fetele noastre s-au luptat atît cît le-au permis posibilitățile lor fizice, însă n-au reușit să realizeze altceva decît să piardă la scoruri strînse. Fiind învinse în primul set, dinamovistele rataseră calificarea. Cu toate acestea ele n-au dezarmat, reușind chiar să joace de la egal la egal, în anumite momente din seturile II și III, cînd au avut chiar egalitatea la 9—9 și, respectiv 14—14. Iată formațiile: DINAMO: Constantinescu BOGDAN, Șorban (NODEA, Vamoșiu), Ivănescu (Gheorghescu), POPESCU (Vanea), Iliescu (Ștefănescu); T.S.K.A.: PONEAIEVA, Vinogradova, VALENTOVICI (Cehova), GUREEVA (Efteeva), Rogozina, REJOVA. Au arbitrat bine Alex. Costici și Nilos Iovicici (Iugoslavia).

Aurelian BREBEANU

Atac dinamovist blocat de T.S.K.A

24 ore

PARTICIPĂM CU 6 TINERI LA CONCURSUL INTERNAȚIONAL DE CĂLĂRIE DIN BULGARIA

În zilele de 1 și 2 mai se va desfășura la Panaghiurișce (Bulgaria) un concurs internațional de călărie, la care țara noastră va fi reprezentată de șase elemente tinere: *Dumitru Velea* (cu caii Stejar și Altai), *Enache Boiangiu* (cu Gratis și Arcaș), *Andrei Kadar* (cu Blond și Picup), *Alex. Bozan* (cu Electric și Rival) și *Mircea Stancu* (cu Gicu).

Concursul, care va mai reuni călăreți din Iugoslavia și din țara gazdă, comportă patru probe, două cu înălțimea maximă de 1.25 m și alte două de 1.30—1.40 m.

PROGRAMUL ÎNTÎLNIRII DE TENIS ROMÂNIA — DANEMARCA

A fost fixat programul celor trei zile de întreceri din cadrul întîlnirii internaționale de tenis România—Danemarca, conținînd pentru primul tur al Cupei Davis (zona europeană), care se desfășoară la baza sportivă Progresul din Capitală. Duminică 28 aprilie, ora 14: *deschiderea festivă și primele două meciuri de simplu;* luni 29 aprilie, ora 15,30: *meciul de dublu;* marți 30 aprilie, ora 14,30: *ultimele două meciuri de simplu. Ordinea detaliată a întîlnirilor va fi fixată astă seară, în cadrul ședinței tehnice a căpitanilor de echipă.*

LA 2 MAI: STEAUA — SELECȚIONATA ARMATEI FRANCEZE LA VOLEI

Sala Floreasca va găzdui în ziua de 2 mai, începînd de la orele 18, un meci internațional de volei între echipa Steaua și Selecționata armatei franceze.

În vederea acestei întîlniri, oaspeții vor deplasa la București un lot alcătuit din 12 jucători, și anume: Méjard, Lorthiois, Larche, Bargiarelli, Bacro, Gervais, Justin, Bobrikoff, Francollachi, Hiegel, Braham și Robinat.

CENTURA „SPORTUL": STANCIU — DINU?

Boxerul **Constantin Stanciu** de la clubul Constructorul București a lansat ieri, o provocare, deținătorului Centurii „Sportul" la categoria ușoară, **Ion Dinu. Stanciu** propune ca meciul să se dispute la 12 mai, la București.

POLOIȘTII DE LA STEAUA ROȘIE BELGRAD JOACĂ ÎN CAPITALĂ

Echipa de polo Steaua roșie din Belgrad, care activează în prima divizie a campionatului iugoslav, va susține două partide amicale în București. Primul meci — astăzi după-amiază, de la ora 17,30 la ștrandul Tineretului în compania echipei Steaua.

TRANSFERĂRILE PATINATORILOR

Ni se comunică de la F.R.H.P. că perioada pentru transferări a patinatorilor artistici și de viteză expiră la data de 15 mai a.c.

BOXERI ROMÂNI INVITAȚI ÎN OLANDA

Federația de box din Olanda a invitat 7 pugiliști români la turneul internațional care va începe la 7 mai. Vor face deplasarea C. Ciucă (muscă), N. Giju (cocoș), N. Moldovan (pană), I. Covaci (mijlocie ușoară), Gh. Chivăr (mijlocie), I. Monea (semigrea) și I. Alexe (grea).

BASCHET: POLITEHNICA IAȘI — DINAMO BUCUREȘTI 69—87 (30—45)

Joi după-amiază, pe teren propriu, echipa de baschet Politehnica Iași a fost învinsă de Dinamo București cu scorul de 87—69 (45—30) (divizia A — masculin). Dinamo a cîștigat fără să depună mari eforturi. Cele mai multe puncte le-au realizat: Novac (26), Cernea (21) pentru Dinamo, respectiv, Vișoianu și Scripcaru — cîte 18 pentru ieșeni. (**D. DIACONESCU** corespondent principal).

VIENA

Lotul de fotbal al Austriei pentru întîlnirea cu România: Fussbichler **(Rapid)**, Hodschar **(G.A.K.) portari;** Gebhardt, **(Rapid)**, Glechner **(Rapid)**, Wahl **(Admira)**, Fröhlich **(Austria-Viena)**, Klug **(G.A.K.)**, Eschlmüller **(Wacker-Innsbruck) fundași;** Sturmberger **(LASK)**, Eigenstiller **(Wacker-Innsbruck)**, Fiala **(Austria-Viena)**, **mijlocași;** Parits **(Austria-Viena)**, Siber **(Wacker-Innsbruck)**, Kőglberger **(LASK)**, Starek **(F. C. Nürnberg)**, Hickersberger **(Austria-Viena)**, **înaintași. Antrenorul federal** Erwin Alge **i-a convocat pe cei 16 jucători la Linz pentru duminică. El a declarat că regretă indisponibilitatea fotbaliștilor** Stamm și Koleznik.

MONZA

Cursa automobilistă de 1 000 km a fost cîștigată de sportivii *Paul Hawkins* (Australia) — *David Hobbs* (Anglia), care, pilotînd o mașină Ford, au parcurs traseul în 5h 18:23,4 (medie orară 190,332 km). Pe locul secund — vest-germanii *Tommelen — Neerbach* (Porsche), care au ocupat primul loc la categoria sport. Cunoscutul schior *Jean-Claude Killy*, în echipaj cu *Guichet* (Porsche 911), a ocupat locul 10 în clasamentul general și locul 2 în categoria G.T.

La închiderea ediției

BOURNEMOUTH

În sferturile de finală ale probei masculine de simplu din turneul „open" de tenis s-au înregistrat următoarele rezultate: Cox — Emerson *6—0, 6—1, 7—5;* Ken Rosewall — Davidson *6—3, 7—5, 6—3;* Gimeno — Stolle *6—2, 6—1, 6—3;* Rod Laver — Wilson *6—2, 8—6, 6—2.*

PANORAMIC SPORTIV INTERN

(Urmare din pag. 1)

moase tradiții și să vadă ce este de făcut.

P. S. Nu o singură dată, la campionatele republicane de juniori — la diferite sporturi — este subliniat dezagreabilul anonimat în care trăiesc. Recentele gale de box ale juniorilor au confirmat persistența acestui neajuns. Simbătă, la sala Floreasca, sînt programate finalele : nu mai puțin de 22 de meciuri la care sînt prezente toate speranțele **boxului nostru.** Poate că acum...

Simbătă, echipa de volei Progresul — *proaspăt promovată în primul campionat — întîlnește formația... foștilor jucători ai clubului. Un meci cu semnificații care oglindesc valențele morale ale întrecerii sportive. Aparent, o partidă în care victoria trebuie să revină, categoric, tinerilor. Reporterul se abține, însă, de la orice pronostic. Pentru că în formația „veteranilor" a întîlnit numele lui* Sotir, Medianu, Roman, Chezan, Miculescu...

Va reuși echipa lui *Dobrin* să risipească supărarea suporterilor după lamentabilul *0—3* de la Bacău ? Pe malul mării e greu de cîștigat, dar nu se știe... De fapt, etapa de duminică în campionatul de fotbal este o etapă a incertitudinilor. Mai ales că — după calculele hîrtiei (ciți nu le fac, și nu le refac înaintea fiecărei etape !), de data aceasta nu toate „gazdele" pornesc favorite.

Se simte și altfel că am intrat în plin sezon competițional. Iată un sfîrșit de **săptămînă mai bogat ca oricînd** pînă acum în întreceri internaționale în care, firește, este de **așteptat ca sportivii români să-și onoreze cartea de vizită. Duminică — invitație în jurul careului magic, la întîlnirea tinerilor pugiliști români cu cei italieni. Astăzi și duminică —** turneul echipei feminine Lokomotiv Sofia **(să mai recomandăm școala baschetului bulgar ?), excelent prilej de verificare pentru „europenele" din Sicilia. La Timișoara — voleibalistele mexicane joacă simbătă și duminică** cu Universitatea.

De duminică, pe terenul central de la Progresul încep meciurile din cadrul întîlnirii de tenis România — Danemarca, în primul tur al Cupei Davis. Competiția își are însă, pe bună dreptate, rezervată rubrica cotidiană a ultimelor noutăți. Vă invităm s-o urmăriți.

Nici o lacrimă...

Florile și bobocii care ne-au inundat erau cele 32 de gimnaste între 11—16 ani neîmpliniți, venite din toată țara pentru a se întrece în cadrul concursului de verificare a stadiului de pregătire, pe de o parte, și selecție, pe de altă parte, a echipei care va reprezenta țara în concursul internațional din Bulgaria.

S-au vărsat lacrimi amare, lacrimi care au făcut să umezească ochii spectatorilor, să înmoaie severitatea arbitrilor. S-a plîns pentru că saltul întins a fost cam îndoit, că bîrna a fost prea îngustă pentru răsturnările înapoi, calul a fost prea nărăvaș și nu s-a lăsat trecut prea ușor, că antrenorul a oftat și n-a zîmbit cînd s-a greșit, pentru că...

Nu este vorba despre cîntecul prezentat la festivalul de muzică ușoară de la Brașov, ci pur și simplu despre recomandarea și îndemnul adresat de antrenoarea federală Maria Ionescu, tinerelor speranțe olimpice care au evoluat zilele trecute în sala „23 August" din Capitală.

Într-un cadru sărbătoresc, în prezența unui public specialist, primăvara însorită de afară s-a revărsat în frumoasa sală din parcul „23 August".

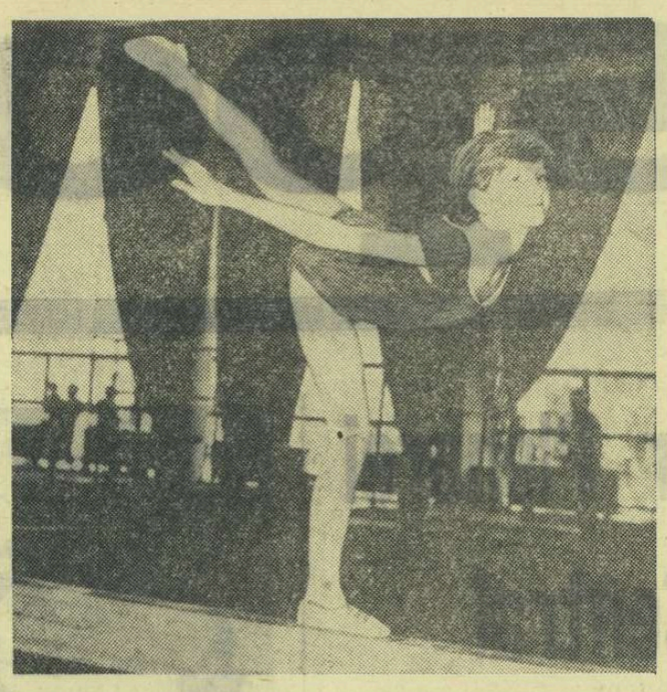

Echipele de juniori ale României, ce urmează să întîlnească duminică, la Sofia, selecționatele similare ale Bulgariei, au fost stabilite : Ofelia Alexa, Felicia Dornea, Anca Grigoraș, Rodica Secoșan, Elisabeta Turcu, Maria Variu ; Nicolae Oprescu, Dan Grecu, Aurel Bunescu, Nicolae Achim, Florin Popovici, Gh. Nicoară, Constantin Petrescu.

În foto : Anca Grigoraș (în vîrstă de 10 ani și jumătate) evoluînd la bîrnă.

Dorința de afirmare, dorința de a arăta munca neobosită a antrenorilor, dorința de a face parte din echipa care va prezenta țara peste hotare au făcut ca emoțiile să fie mari, simțul răspunderii să crească, făcînd ca toate la un loc precum și multe altele să reprezinte pentru noi prima fază a procesului de călire, de formare a rutinei de concurs.

Unele exerciții au fost făcute corespunzător pregătirii, altele au fost mai slabe decît le știam, important este însă că aceste gimnaste încep să aibă simțul realității, simțul răspunderii personale, conștiința țelului pe care și l-au propus, a idealului visat. Faptul că nereușita exercițiului le-a întristat pînă la lacrimi ne dă speranța că pe viitor vor depune mai multă muncă în pregătire pentru a arăta care este adevărata lor valoare.

În această vară țara noastră este organizatoarea „Concursului speranțelor olimpice" și dorim ca echipa noastră să se facă văzută nu numai printr-un act de prezență, ci și prin rezultate deosebite, rezultate care să fie la înălțimea importanței și ajutorului care s-a dat pentru pregătire tuturor gimnastelor în care ne punem speranțe mari.

Elena LEUȘTEANU
maestră emerită a sportului

LOTUL FEMININ, SUPUS UNUI „SERIAL" ATLETIC

Marți dimineața, pe stadionul Dinamo, lotul feminin de handbal a fost supus unui trial cu un caracter mai puțin obișnuit, examenul fiind constituit, în principal, din probe atletice : 30 m plat (cu start din picioare), 10 x 30 m plat (cu start din picioare dat din 60 în 60 de secunde), aruncarea mingii.

După ce „mașinile electronice" au efectuat calculele și cifrele au oferit primele concluzii, am solicitat antrenorului federal FRANCISC SPIER un interviu „fulger".

— Care a fost rațiunea ce v-a determinat la o verificare de genul acesta ?

— *Urmărind, în etapele de campionat, evoluția jucătoarelor pe care le-am avut în vedere pentru lot, constatările n-au fost de loc optimiste. În cadrul echipelor de club, titularele nu reușesc să se detașeze „de masă", nu se recomandă (prin viteză, rezistență, forță de aruncare), nu fac față cerințelor unor selecționabile. Am decis, în consecință, verificarea lor periodică și stabilirea unor norme pe care trebuie să le atingă de la un trial la altul. (Jucătoarele vor primi în scris, la secțiile respective, cifrele de plan pe care le au de realizat).*

— Trebuie să înțelegem că trialul pe care l-am urmărit este primul dintr-un „serial" stabilit ?

— *În decurs de o lună și jumătate — 23 aprilie — 9 iunie — am programat patru trialuri (s-ar putea să pară mult, însă trebuie să avem măsura exactă a potențialului jucătoarelor cu care pornim la drum, iar o verificare singulară poate fi derutantă pentru noi și dezavantajoasă pentru jucătoare), cel din 9 iunie fiind ultimul test care ne va conduce la stabilirea formației.*

— **Care sînt, însă, concluziile primului examen ?**

— *Performanțele individuale, realizate atît sub aspectul vitezei, al rezistenței în regim de viteză și al forței de aruncare sînt mult sub așteptări. Din cele 15 handbaliste prezente la trial, timpi buni au realizat doar Irina Naghi (Confecția), și Arghir (Universitatea București), iar norma stabilită pentru aruncări a fost depășită doar de Băicoianu, Buzaș (Rapid) și Micloș (Voința Odorhei).*

— Ce se va întîmpla cu jucătoarele care la ultimul trial nu vor atinge normele stabilite ?

— *Am chemat în lot un număr mai mare de handbaliste, tocmai pentru a avea posibilitatea de a alege. Nu trebuie, însă, să se înțeleagă că : „timpul realizat la sută" — spre exemplu — va fi determinant în selecționarea jucătoarelor. Are, incontestabil, o deosebită importanță, dar cuvîntul ultim îl va spune totuși forma sportivă atinsă de jucătoare în momentul respectiv și performanțele în handbal. Anunțăm, în același timp, că lotul rămîne deschis oricărei jucătoare care s-ar putea afirma între timp și care ne-ar lăsa certitudinea că ar vrea să lucreze (insist pe A VREA pentrucă simt la jucătoarele noastre o anumită apatie) atît individual cît și în cadrul lotului.*

Nușa MUȘCELEANU

Metalul Marghita — un nume nou în divizia A

Promovarea unei echipe modeste, fără nume sonore, în prima categorie a unui campionat republican este o performanță mai mult decît remarcabilă, rar întîlnită. Acest tur de forță l-a realizat formația de lupte greco-romane Metalul din Marghita, care în 1968, la cea de-a 20-a ediție a campionatului republican pe echipe la lupte greco-romane, se va întrece cu cele mai bune formații din țară. Iubitorii sportului din această localitate a județului Bihor sînt mîndri că echipa lor a reușit să se claseze (alături de Progresul București) în prima divizie a țării.

Înainte de a arăta condițiile care sînt create atleticii grele din Marghita, considerăm interesant să vi-l prezentăm în cîteva rînduri pe cel care a ajutat poate cel mai mult la afirmarea echipei, antrenorul ei. **Paul Gönczi,** om de 59 de ani, a cărui vîrstă însă este dezmințită de statura sa atletică, de forța și vioiciunea lui, se ocupă de mai bine de 30 de ani de sportul luptelor la Marghita. Succese, după cum ne spunea antrenorul Gönczi, a mai avut, dar cea mai mare satisfacție i-a adus anul 1967, cînd a reușit să... întrecă pe orădeni (Oradea nu are echipă în prima divizie a campionatului). P. Gönczi a îndrumat pașii multor tineri, care au ajuns luptători de valoare. Amintim dintre ei pe Iosif Moca (cel mai reprezentativ, care și azi — la 28 de ani — este om de bază al echipei. În palmaresul lui figurează un titlu de campion al țării, cucerit în 1961, ca și medalia de aur a categoriei 78 kg, obținută la întrecerile de lupte ale Festivalului mondial al tineretului de la Helsinki în 1962.

Dar, să revenim la echipa care va debuta în divizia A :

● Lotul : 52 kg — **I. Heczi** (23 ani), **N. Adăscăliței** (27) ; 57 kg — **Gh. Bodiș** (20), selecționat în lotul național de tineret, **Șt. Kandra** (22) ; 63 kg — **L. Szabo** (23), **I. Varga** (29) instructor voluntar la grupa de juniori, **L. Horvath** (20) ; 70 kg — **I. Makai** (22), **I. Horvath** (23) ; 78 kg — **I. Moca** (28) antrenor secund al echipei, **I. Munteanu** (19) ; 87 kg — **Doru Silaghi** (18), **Fr. Szilagyi** (18) ; 97 kg — **I. Gyenge** (34), **E. Fésüs** (33) ; +97 kg — **P. Dume** (22) ; 103 kg — **I. Szasz** (28) 108 kg.

● Antrenamentele au loc de trei ori pe săptămînă, cîte 3 ore, prezența fiind de 80 la sută.

● Luptătorii au la dispoziție o sală de sport de dimensiuni mari (30x15x6 m), trei garnituri de saltele cu prelate din material plastic, haltere, manechine, vestiare, instalații sanitare etc. Se simte, însă, lipsa spalierelor și a aparatelor de forță.

● Secția se bucură de un sprijin consistent din partea organelor sindicale. De exemplu, de la Consiliul Central al U.G.S.R. s-au primit 100 m.p. de saltele din burete, cu huse și prelată din material plastic. Pe de altă parte, Consiliul local al sindicatelor Marghita a procurat fondurile necesare renovării instalației electrice a sălii. În schimb, lucru curios, tocmai comitetul sindicatului I.R.I.L. — pe lîngă care ființează asociația Metalul — creează unele greutăți. Președintele acestui organ (C. Bocșa) obișnuiește să organizeze baluri în sala de lupte. Din această cauză, sportivii n-au acces în sală zile de-a rîndul.

● Secția de lupte (președinte T. Dumbrăveanu) sprijină, cu materiale și instructori, centrele de lupte care funcționează pe lîngă Școala de mecanici agricoli și Liceul din oraș. Pînă acum, aceste adevărate pepiniere de luptători au dat aproape 40 de juniori.

● Planuri de viitor ? O comportare cît mai onorabilă în cea mai importantă competiție internă și pregătirea unor tineri susceptibili de a fi selecționați în loturile țării.

★

Echipa de lupte Metalul Marghita, cu sportivi inimoși, merită mai multă atenție din partea organelor locale și în special de la Consiliul județean pentru educație fizică și sport Bihor. Întrecerea care îi așteaptă se anunță deosebit de grea și, ca atare, luptătorii au nevoie de condiții optime de pregătire.

T. RABȘAN

S-au încheiat întrecerile tinerilor jucători

GALAȚI, 25 (prin telefon). — Surprizele n-au lipsit nici în ultima zi a întrecerilor internaționale pentru tineret, în care au evoluat speranțele tenisului românesc și celui sovietic. În finala probei masculine a turneului individual, A. Volkov — confirmînd posibilitățile arătate — a dispus de reputatul Vl. Korotkov cu 4—6, 6—4, 6—3. Singura prezență a gazdelor a fost în finala feminină, prin Agneta Kun, care n-a putut rezista însă jocului sigur al adversarei sale, sovietica Olga Morozova, învingătoare cu 6—3, 6—2.

Concursul a constituit o bună popularizare a tenisului în rîndul iubitorilor de sport din Galați, de fiecare dată tribunele frumoasei baze, inaugurate cu acest prilej, fiind pline de spectatori. Totodată, întrecerile au dovedit utilitatea unor asemenea confruntări cu rachete de peste hotare pentru tinerii noștri tenismani.

ȘT. CONSTANTINESCU și T. SIRIOPOL — coresp.

ÎNCEP CAMPIONATELE REPUBLICANE

Astăzi se dă startul într-o nouă ediție a campionatelor naționale de ciclism. În județe și în Capitală se dispută faza premergătoare finalelor la probele de contratimp pe echipe și — duminică — la semifond. Atenția specialiștilor va fi reținută în mod deosebit de proba de contratimp pe echipe, probă olimpică. Este un prilej de a vedea la ce nivel a ajuns această probă la noi, pentru a putea estima — într-o oarecare măsură — posibilitățile de reprezentare în arena internațională.

În Capitală, startul în proba de contratimp pe echipe se dă astăzi la ora 16 (șos. Olteniței, km 13), după următorul program :

— juniori mici — 20 km.
— juniori mari — 40 km.
— seniori — 80 km.

Duminică, începînd de la ora 10, se dispută pe circuitul din str. Cîmpinei proba de semifond (14 ture — juniori mici, 28 ture — juniori mari, 46 ture — seniori).

● La federația de specialitate s-a primit o invitație de participare la o cursă pentru juniori ce va avea loc la începutul lunii iunie în R. F. a Germaniei. Invitația a fost acceptată.

● Tradiționala competiție ciclistă organizată de ziarul „l'Humanité" se dispută anul acesta în zilele de 25 și 26 mai. La această întrecere vor lua parte și 5 rutieri din țara noastră.

● Lotul de alergători care se pregătesc pentru „Cursa Păcii" se antrenează în momentul de față la Predeal, sub supravegherea antrenorului E. Golgoți.

ȘTIRI, REZULTATE...

● Rezultatele ultimei etape disputate în seriile I și a II-a ale diviziei B („Cupa Primăverii") : **S.N. Oltenița — Olimpia** 0—3 (0—0), **Vulcan — Arhitectura** 12—6 (6—3), **I.C.F. — Politehnica** 8—0 (3—0), **Construcții — Aeronautica** 25—0 (11—0) ; rezultatele meciurilor **Tînărul Petrolist** Ploiești — **A.S.E.** și **Foresta** Pitești — **Rapid** nu au fost încă omologate, întrucît arbitrii **Gh. Stanciu** și **N. Cervinschi** nu au adus foile și, în plus, se pare că la Pitești au avut loc incidente. Un minimum de seriozitate n-ar strica...

● **Etapa următoare** programează următoarele întîlniri (toate se dispută duminică) : **Olimpia — Vulcan** (teren Olimpia, ora 10,30), **A.S.E. — S.N.** Oltenița (**Tineretului II,** ora 10,30), **I.P.G.G. — Tînărul Petrolist** Ploiești (**Tineretului II,** ora 12), **Aeronautica — I.C.F.** (Aeronautica, ora 10), **Rapid — Construcții** (**Giulești,** ora 16,30) și **Politehnica — Foresta** Pitești (**Politehnica,** ora 12,45).

● In competiția rezervată echipelor de tineret, **Steaua** a dispus de **Constructorul** cu 9—8 (3—5), **Progresul** de **Grivița Roșie** cu 3—0 (0—0), și **Dinamo** de **Gloria** cu 38—6 (6—3). **Cl. sp. școlar I** nu a jucat.

● Rezultate în întrecerea juniorilor : **Gloria — Dinamo** 19—0 (3—0), **Școala sportivă nr. 2 — Steaua** 18—3 (5—3), **Olimpia — Progresul** 6—0 (3—0), **Grivița Roșie — Cl. sp. școlar II** 32—0 (14—0) și **Constructorul — Rapid** 6—0 (6—0) — toate la echipe „XV" ; **Rapid — Dinamo** 18—6 (12—0), **Șc. sp. nr. 2 — Grivița Roșie** 18—3 (9—3) și **Cl. sp. școlar — Școala generală nr. 64** 54—6 (30—0) la echipe „VIII".

CAUZE, EFECTE, SOLUȚII

IDEI ÎN FAVOAREA REDRESĂRII

De cînd voleiul românesc — acest sport care ne-a adus numeroase satisfacții, dar care traversează în prezent o fază critică — a constituit subiectul unei largi discuții apărute în ziarul nostru sub titlul „Voleiul sub reflector", au trecut cîteva luni. Totuși, ecourile campaniei publice de exprimare a părerilor referitoare la redresarea voleiului nostru nu s-au stins. Recent, am primit la redacție mai multe scrisori, dintre care o publicăm azi pe aceea a antrenorului prof. VICTOR SURUGIU, un vechi și pertinent cunoscător în materie.

★

Firesc, iubitorii fiecărei discipline sportive participă cu bucurie sau cu mîhnire la succesele sau la insuccesele sportului preferat. Cu atît mai mult noi, cei care cîndva am practicat sportul, astăzi — antrenori și profesori de specialitate, gustăm mai adînc din cupa amărăciunii, fiecare dintre noi simțindu-se, mai mult ori mai puțin, vinovat de această stare de lucruri. În spiritul acestei idei, în prezentele rînduri doresc să semnalez unele cauze pe care le consider de o importanță majoră și de a căror eliminare ține refacerea prestigiului voleiului nostru. Plec de la ideea fundamentală că asistăm în voleiul românesc la un fenomen de scădere valorică, de proporții mai mici la băieți și mai mari la fete.

VOLEI FRAGMENTAT, STATIC, INEFICACE

Jocul practicat de reprezentativele noastre, de seniori ca și de tineret, este fragmentat, mingea fiind ținută în joc scurt timp, trecerea ei peste fileu făcîndu-se o dată sau de două ori într-o fază. De fapt, și în această privință, comportarea reprezentativelor o reproduce pe aceea a echipelor din campionatul nostru intern. De pildă, s-a constatat că în divizia B, dintr-un set a cărui durată este de 15—20 minute, timpul efectiv de joc e de 5—8 minute ! Celelalte minute sînt cheltuite cu întreruperi datorate greșelilor tehnice sau intervențiilor (justificate ori nu) ale arbitrilor. Și, din păcate, cam la fel stau lucrurile și în divizia A. Consecința a apărut nu o dată în jocurile internaționale cînd, întîlnind adversari inferiori, dar cu un joc mai constant, de regularitate, am obținut rezultate nesatisfăcătoare. Din cauza jocului fragmentat, mulți dintre jucătorii noștri au ajuns să considere că faza de joc se încheie o dată cu trimiterea mingii peste plasă, revenirea ei de la adversar găsindu-i nepregătiți și ducînd la greșeli elementare, mai ales în apărare.

O veche și persistentă carență este aceea a jocului static, în general, și în apărare în special. Chiar și în cazurile cînd am repurtat victorii de prestigiu, jocul practicat în apărare de echipa noastră a fost inferior nivelului mediu al celorlalte echipe fruntașe. Nu puține sînt situațiile în care jucătoarele și jucătorii echipelor noastre reprezentative, în fața unor lovituri de atac puternice, nu pot recupera mingile în vederea utilizării lor pentru atac. Consider că, în apărare, dacă am avut totdeauna individualități remarcabile, în schimb, aproape niciodată n-am avut pregătită bine o echipă. Or, astăzi, fără ca toți jucătorii să fie mobili în linia a doua, la deplasările cerute de acțiunile din atac sau defensive, indiferent de specializarea pe posturi, de înălțime sau de greutate, nu mai este posibilă realizarea unor mari performanțe.

★

APOI, HIPERSENSIBILITATEA ! — În contextul unei întîlniri internaționale și a unui turneu, e suficient să apară o cît de mică neconcordanță cu ceea ce jucătoarele și jucătorii noștri sînt obișnuiți (timp nefavorabil, teren de altă culoare sau consistență, mingi cu dispunere diferită a petecelor, arbitraj mai puțin obiectiv ș.a.), ca să se ivească... insomniile, lipsa poftei de mîncare, irascibilitatea... Astfel, echipa masculină a țării noastre a înregistrat rezultate slabe la mai toate competițiile susținute peste hotare în aer liber și desfășurate în împrejurări diferite de acelea de la noi. Se impune de aceea, cred eu, pregătirea echipelor noastre reprezentative în condiții cît mai dificile și mai variate, în sală dar și afară, pe ploaie, pe vînt, cu soare puternic ș.a.m.d., pentru ca aclimatizarea la acestea să se poată face mai ușor. Să nu ne creștem voleibalistele și voleibaliștii ... în puf, să luptăm împotriva practicării voleiului... de salon !

★

ȘI, ARBITRAJUL. — În parte, explicații ale regresului le găsim și în maniera de arbitraj. Acesta, din cauze mai mult sau mai puțin obiective, la noi în țară a fost (și mai este încă, în ceva mai mică măsură, e drept) „strîns", fapt care influențează desfășurarea jocului, conducînd deseori la penalizarea oricărei loviri a mingii din poziții dezechilibrate sau a celui mai mic zgomot care lasă loc bănuielii de „dublă", dăunînd în felul acesta cursivității jocului. Deci, iarăși volei fragmentat. Au dispărut astfel (sau în orice caz s-au rărit foarte mult) intervențiile acrobatice și, implicit, spectaculozitatea, ceea ce a făcut ca publicul să se împuțineze, alungat îndeobște de jocul simplist al majorității voleibaliștilor și voleibaliștilor, care caută, de teama arbitrilor, mijloace tehnice cît mai sigure, mai prudente.

PREGĂTIREA LA ECHIPELE REPREZENTATIVE ȘI LA ECHIPELE DE CLUB

Pentru nimeni nu mai e astăzi secretă calea care trebuie urmată ca să obții marile performanțe : este un drum lung, necesitînd o pregătire serioasă, multilaterală. Pentru realizarea unei asemenea pregătiri e nevoie de o mare cantitate de muncă, știut fiind că în etapa perfecționării salturile se realizează mai greu, că sînt necesare acumulări apreciabile de lucru, în care intră zeci și sute de mii de repetări. Nici o echipă de volei din lume care aspiră la cucerirea unei medalii olimpice nu se pregătește altfel decît din 12 luni... 365 de zile ! Jucători ca Ambroziak (Polonia), Beleaev, Sibiriakov (U.R.S.S.), Schenk, Petlak (Cehoslovacia) ș.a., cu un considerabil gabarit, care la europenele din 1963 nu erau titulari în echipele lor, n-au ajuns la valoarea deosebită de azi doar prin cîteva săptămîni de pregătire înaintea marilor competiții... Trebuie să înțelegem că jucătoarele și jucătorii noștri de volei, dacă nu participă cu plăcere și cu totală dăruire la antrenamente, dacă nu sînt animați de dorința să acumuleze cît mai mult, să se întreacă în măiestrie cu ceilalți coechipieri sau adversari de peste hotare, ori consideră pregătirea de lungă durată un calvar, dovedesc înainte de toate deficiențe mari de ordin moral-volitiv, care trebuie combătute și, tocmai printr-o foarte mare cantitate de lucru, pot fi învinse. O bună pregătire psihologică, atît de necesară competițiilor de anvergură, care să-ți dea încredere în posibilitățile proprii, nu se realizează decît prin antrenamente, prin cît mai multe antrenamente. Consider că a participa la acestea din silnicie, nu din convingere, este egal cu a înșela. În același timp, apreciez că este de preferat insuccesul cauzat de o pregătire prea lungă și voluminoasă, insuccese de regulă parțial, decît cel generat de o pregătire insuficientă, în care caz cel mai adesea el este de mari proporții. Munca noastră, a antrenorilor, cu jucătorii trebuie să aibă la bază, mai presus de toate, o fermă disciplină liber consimțită. Din punct de vedere nervos nu se poate rezista la un mare volum de muncă, dacă în mintea celui care-l efectuează nu este bine întipărită ideea, că doar muncind mult merge pe calea unică a succesului. Această concepție se traduce concret în primul rînd prin subordonarea oricăror alte preocupări, de orice natură, în perioadele de pregătire precompetițională. Este cheia dezvoltării tăriei de caracter, a dîrzeniei, a dorinței de a învinge.

Pentru a nu prelungi totuși, dincolo de limita necesarului, durata pregătirii în comun, este neapărat nevoie ca jucătorii selecționați să posede un bogat bagaj de deprinderi tehnico-tactice însușite cît mai corect în cluburile respective. În timpul pregătirii la lot, atît corectarea diferitelor procedee cît și dezvoltarea calităților fizice, nu numai că nu pot fi realizate, dar afectează din timpul rezervat realizării obiectivelor care nu pot fi atinse decît prin pregătirea în comun. La lot, jucătorii trebuie să-și perfecționeze (nu să-și corecteze !) procedeele tehnico-TACTICE care să le asigure o comportare constant bună și în special pe acelea necesare anihilării diferitelor particularități ale adversarilor. În favoarea acestui deziderat, conducerea tehnică a cluburilor, antrenorii, organele federale cred că ar trebui să urmărească, să sprijine mult mai stăruitor decît au făcut-o în trecut (și o mai fac încă) desfășurarea procesului de instruire la toate echipele de club fruntașe. În felul acesta, antrenorii, jucătoarele și jucătorii selecționați se vor putea considera contribuabili direcți la succesele echipei reprezentative, dar și răspunzători la insuccesele acesteia.

STIMULAREA ANTRENORILOR

La procesul de instruire, pentru formarea și consacrarea jucătorilor, contribuie, de obicei, mai mulți antrenori. Nu mă opresc asupra celor care pregătesc echipele reprezentative sau echipele fruntașe. Vreau să mă refer la acei antrenori „anonimi", care prin munca lor neobosită, pasiune, răbdare și pricepere, au descoperit jucători tineri, i-au crescut, i-au învățat tainele jocului de volei și... i-au dat echipelor mari. Meritul acestor antrenori este, consider, superior meritului antrenorilor care se ocupă de finisarea pregătirii speranțelor. Socotesc că federația ar trebui să găsească mijloacele de recompensare și de stimulare permanentă, nu ocazională, a acestor pasionați, de a le crea condiții materiale optime pentru desfășurarea muncii lor harnice, căci numai astfel numărul antrenorilor de acest soi rar și prețios va putea crește precum e nevoie. Să amintim, de aceea, marii mase a iubitorilor acestui sport, ori de cîte ori este cazul, că, de pildă, numele unor talente, unor jucători ca Armion, Tănăsescu, Nilvan, Moculescu, Curteanu, Dumănoiu, azi în lotul de tineret, au devenit cunoscute pe plan voleibalistic mulțumită „ochiului" și strădaniilor prin care antrenorii N. Mihăilescu, M. Koin (Timișoara), M. Dumitrescu (Ploiești) și L. Stilea (Rm. Vîlcea), i-au descoperit și șlefuit.

Totodată, antrenorii care dau la iveală asemenea talente trebuie să înțeleagă că nu toți jucătorii descoperiți și crescuți de ei pot și TREBUIE neapărat să ajungă titulari în reprezentativa țării. Dorința lor de a-și apăra „puii" (manifestată uneori cu vehemență în operațiile de selecționare), trebuie să respecte primatul obiectivității și al înțelegerii față de federație, față de colegiul central de antrenori și de biroul federal, care în același timp au datoria să aleagă cu simț de răspundere și cu mult discernămînt numai elemente corespunzătoare cerințelor voleiului de mare performanță. Singurul criteriu de selecționare la nivelul lotului sau echipei reprezentative trebuie să fie, mult mai respectat decît a fost în ultimii ani, valoarea trecută prin filtrul comparației, trialurilor și perspectivei.

Pentru redresarea voleiului românesc, consider că punerea în practică a măsurilor pe care ideile din rîndurile de mai sus le sugerează, se impune de urgență, timpul urmînd să decidă întîietatea și gradul de aplicabilitate a soluțiilor respective.

prof. Victor SURUGIU

CÎȘTIGĂTORII CUPEI U.T.C.

Din inițiativa Comitetului municipal București al U.T.C., s-a desfășurat o interesantă competiție de volei, pe stadionul Tineretului, dotată cu cupa U.T.C. La întrecerile organizate, atît pentru fete cît și pentru băieți, au participat echipele reprezentative ale celor 8 sectoare din municipiul București, echipe alcătuite din elevii liceelor sectoarelor respective.

După consumarea jocurilor preliminare în finale s-au întîlnit echipele : SECTORUL 5 cu SECTORUL 4 (fete), SECTORUL 7 cu SECTORUL 2 (băieți). Formațiile învingătoare („5" cu „7"), ambele cu același scor : 3—1 asupra partenerilor de întrecere, au primit trofeul pus în joc.

MIHAIL VESA
corespondent

In familie toți știm
Serile ne regăsim
Și ce bine ne simțim
Cu un televizor
INTIM

Prețul 4000 lei
Se vinde și cu plata în rate

„INTIM" este un receptor de televiziune multicanal, cu diagonala ecranului de 47 cm și cu un difuzor de 4 W, dispus lateral, care asigură o excepțională audiție.
Este montat într-o casetă elegantă din lemn furniruit, avînd o linie modernă.

AGENDĂ A.C.R.

● A DOUA ETAPA a campionatului republican de viteză în coastă se organizează la 5 mai la Oituz pe DN 11, între bornele kilometrice 86 și 81,2. Traseul are, așadar, 4,800 km și este mult mai dificil decît cel de la Mediaș, deoarece cuprinde 14 „ace de păr" și 12 viraje în S. Distanța de la Orașul Gheorghe Gheorghiu-Dej pînă la linia de start este de 30 km. În afară de automobiliștii prezenți la prima etapă — care și-au confirmat participarea și la Oituz — pe lista de înscrieri se află cîțiva concurenți noi, așa încît numărul de starturi se ridică la 80 (față de 61 la Mediaș). Menționăm, de asemenea, înscrierea în cursă a unei noi echipe din Brașov, formată din Aurel Puiu, Viorel Marin, Max Heitz și Mihai Vizaș.

● ASISTENȚA TEHNICA oferită membrilor A.C.R. în zilele de 30 aprilie, 1 și 2 mai — cînd se prevede un trafic rutier mai intens — va funcționa între orele 8—19. Traseul pe care vor lucra mașinile de intervenție și mecanicii clubului este următorul: Borș — Oradea — Cluj — Sibiu — Brașov — Ploiești — București, cu varianta Sibiu — Rm. Vîlcea — Pitești — București. Pe acest traseu vor exista puncte fixe, unde mașinile de asistență tehnică așteaptă solicitarea, telefonică sau prin alte mijloace, din partea automobiliștilor rămași în pană. Iată punctele fixe din sectorul București — Brașov și numerele telefonice la care se poate face apelul: stația Peco Snagov (km 34,5, tel. 106); stația Peco Cîmpina (tel. 2005); stația Peco Predeal (tel. 1462 sau 1604); Brașov și Poiana Brașov (tel. 1 17 25 sau 1 31 74). De la 1 iunie asistența tehnică se va extinde și pe alte trasee de mare circulație.

● EXCURSII IN STRAINATATE. La serviciul de turism ni s-a arătat un plan vast de excursii peste hotare pentru membrii clubului. Pentru o parte

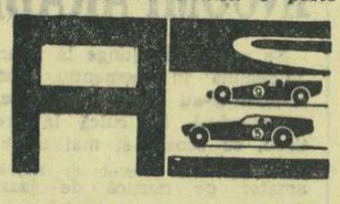

din aceste excursii înscrierile au și început, prin filialele județene ale A.C.R. (în Capitală prin filiala București, Splaiul Independenței 5—7, bloc turn). Automobiliștii beneficiază în timpul excursiilor de benzină, bani de buzunar, pensiuni complete sau semicomplete. Itinerarele sînt alese în așa fel, încît să cuprindă un cît mai mare număr de obiective de interes turistic. Dăm în continuare cîteva din excursiile lunii iunie, cu numărul de zile și data plecării: Cehoslovacia — Ungaria, 10 zile, 1 iunie; Bulgaria, 8 zile, 1 iunie; Ungaria — Cehoslovacia, 12 zile, 1 iunie; Polonia — Cehoslovacia — Ungaria, 13 zile, 3 iunie; Bulgaria, 4 zile, 5 iunie; Cehoslovacia — Ungaria, 10 zile, 8 iunie; Cehoslovacia — R.D. Germană, 11 zile, 8 iunie; Ungaria, 7 zile, 8 iunie; Bulgaria, 5 zile, 10 iunie; Polonia — Cehoslovacia — Ungaria, 13 zile, 10 iunie; Cehoslovacia — R.D. Germană, 11 zile, 14 iunie; Ungaria — Cehoslovacia — Bulgaria — R.D. Germană, 16 zile, 20 iunie.

DE CE IUBESC ȘTAFETA?

Foto: JACQUELINE ZVONEVSCHI

Într-un sport prin excelență individual cum este atletismul, ștafetele sînt singura modalitate de a alcătui o ECHIPA. Cu toate virtuțile noțiunii. Fiindcă ECHIPA înseamnă, în același timp, prietenie, spirit colectiv, putere de dăruire și de sacrificiu. Într-o ștafetă, toți oamenii sînt de fapt un singur om!

Am iubit nespus de mult ștafeta, care nu a rămas nepăsătoare la dragostea mea și a răspuns dîndu-mi prilejul să cuceresc 24 de titluri de campion al țării în diferitele ei forme și formule: 4 x 100 m, 4 x 200 m, 4 x 400 m, 4+3+2+100 m. Le-am împărțit cu tovarășii mei, împreună cu care am purtat spre linia de sosire ștafeta, și fiecare dintre noi a fost parcă mai mîndru de efortul și stăruința celuilalt decît de ale sale.

Dar, dincolo de aceste considerente de ordin afectiv, trebuie arătat că ștafetele — pe lîngă caracterul lor de mare spectaculozitate — reprezintă o excelentă școală a atletismului, a alergării lucide, adăugînd vitezei pure indispensabilul tehnic al schimbului și corolarul lui — tactica.

Deși i-au fost recunoscute utilitatea și frumusețea, ștafeta s-a numărat, ani de-a rîndul, (dacă nu cumva este și acum) o cenușăreasă a atletismului. Tocmai de aceea, socotesc inițiativa ziarului SPORTUL, prin care se încearcă reînnodarea unei tradiții nejustificat întrerupte, drept foarte interesantă și binevenită. Echipele școlare, chemate să se întreacă pe cele zece schimburi de cîte 100 de metri, vor prilejui nu numai o pasionantă luptă sportivă, dar vor oferi antrenorilor (care bănuiesc că nu vor lipsi de la aceste reuniuni) posibilitatea de a găsi noi elemente dotate pentru sprint.

Cu titlul de curiozitate amintesc că la noi o ștafetă organizată de 10 x 100 m s-a alergat cu foarte mulți ani în urmă. Echipa Dinamo a învins atunci. Am făcut și eu parte din ea, cu Victor Firea, Ion Wiesenmayer, Emil Jecu, Ion Ginscă, Victor Topoloveanu, Cornel Oprișan și Iulian Căliman (jucători de handbal), Toma Heinrich și Ștefan Prisiceanu și, împreună, am stabilit recordul probei: 1:49,8.

Să-i urăm, în continuare, o viață lungă?

Alexandru STOENESCU
maestru al sportului

Crosul celor mai mici atleți bucureșteni...

Mîine vor fi cunoscuți campionii municipiului București la „Crosul de primăvară" rezervat pionierilor. La start vor fi prezenți aproape 200 de elevi și eleve, fruntașii fazei pe sector, încheiată recent.

Competiția, care a reunit mai bine de 2 500 de pionieri bucureșteni, a însemnat un remarcabil succes al atletismului școlar. Nădăjduim ca și actul final să se desfășoare sub cele mai bune auspicii, să aibă un caracter sărbătoresc, așa cum se cuvine concursurilor și competițiilor tineretului studios.

Regulamentul finalei a suferit unele modificări. Cea mai importantă se referă la numărul concurenților, care a crescut la 24: cîte 12 băieți și 12 fete, reprezentanți de sectoare. (În clasamentul general vor conta primii 10 clasați din fiecare sector). Startul oficial se va da la ora 9. Traseul — în jurul Casei de cultură a tineretului „23 August" (șoseaua Pantelimon).

★

IN FOTOGRAFIE: Imagine de la întrecerea organizată în sectorul 7.

fotbal

CA LA CAANA GALILEEI!

„Totul pentru redresarea fotbalului! Nici un efort nu este prea mare!", „Atenție la schimbul de mîine al fotbalului!", „Se simte nevoia unor pepiniere puternice, care să asigure mîine un nivel superior fotbalului nostru!", „Tineretul — viitorul fotbalului nostru!", „Soccerul românesc are nevoie de o respirație tînără, puternică!" etc...

Simple citate sau idei îmbrăcate în ambalaj patetic, toate auzite de nenumărate ori. Emitenții lor: antrenori, conducători de cluburi, OAMENI DIN FOTBAL.

Pentru iubitorul credincios al jocului cu balonul rotund din țara noastră, pentru cel care înfruntă, duminică de duminică, contraperformanțele și televizorul și vine să-și ia locul într-o peluză pe jumătate sau pe trei-sferturi goală, pentru generosul consumator de fotbal, citatele de mai sus nu înseamnă nici începutul nici sfîrșitul emfatic al unui „speach" ce se vrea realist-convingător. EL CREDE vorbele, îi crede pe oamenii care le rostesc, se simte audiatorul sau martorul unei PROFESII DE CREDINȚA. Pentru că este un optimist. Pentru că iubește cu toată inima fotbalul. Pentru că vorbele, gravele vorbe despre viitorul fotbalului nostru NU TREBUIE PUSE LA INDOIALA, IN SPATELE LOR AFLINDU-SE UN IMENS CAPITAL MORAL, bunacredință și speranțele a sute de mii de oameni care așteaptă fapte, așteaptă realizări, CU INCREDERE.

Acești oameni vor avea desigur o decepție citind rîndurile de față. Dar nu este oare — în aceeași măsură — o datorie ca ei să afle adevărul? Abuzurile care se mai ivesc într-o muncă desfășurată cu pasiune pe un front foarte larg nu trebuie oare EXPUSE public, pentru a fi stigmatizate și pentru a constitui o lecție pentru toți?

Iată despre ce este vorba: F.R. Fotbal a înființat, la 1 martie a.c., un centru de copii și juniori pe lîngă clubul Politehnica Galați. Un centru pe care gălățenii și l-au dorit de mulți ani. Deși nu are încă o carieră, acest centru este teatrul unor fapte greu de conceput. Din cele două norme de antrenor pe care le are prevăzute, una a fost scoasă la mezat, fiind atribuită — o jumătate — antrenorului **P. Rădulescu** (de la echipa de seniori) și două fracții mai mici instructorilor voluntari **Stancu** (jucător la Politehnica) și **David**. Dintre aceștia, antrenorul P. Rădulescu, care nu are nici măcar teoretic timpul necesar pentru a se ocupa de instruirea copiilor, primește efectiv (în conformitate cu hotărîrea nr. 643 a C.J.E.F.S.) o DANIE. Explicații? „Stimulent" pentru ca Politehnica Galați să ajungă în baraj și, eventual, în A...

Alte fapte: F.R.F. acordă o subvenție pentru supraalimentarea copiilor, după efort. Aproximativ 40 de copii ar trebui să primească zilnic, o masă. În realitate, doar vreo 20 primesc o cotă-parte din această masă, ea însemnînd jumătate din valoarea ei.

Ce se întîmplă cu restul fondurilor? Cum sînt ele administrate? Sondaje mai adînci aproape că sînt jenante...

În numele fotbalului, în numele viitorului lui, asemenea practici — care lichidează fotbalul în fașă — trebuie reprimate exemplar.

E rîndul măsurilor. Vorbele trădează adeseori...

Marius POPESCU

P.S. Sesizați de F.R. Fotbal, am întreprins, împreună cu antrenorul federal D. Teodorescu, un drum la Galați unde am aflat și am constatat cele relatate. Reprezentanții federației vor analiza, desigur, — în toate detaliile — strania situație a acestui centru de copii și juniori.

Unde? La centrul de copii Politehnica Galați...

ZIARIȘTII PE... GAZON

Ieri, într-un meci de fotbal înterredacții, „SPORTUL" a învins „SCÎNTEIA TINERETULUI" cu scorul de 7—6 (2—3). A arbitrat FĂNUȘ NEAGU: ★★★. Peste două săptămîni — revanșa.

„L" BUCUREȘTI E GATA DE PLECARE...

Echipele școlare bucureștene, învingătoare în prima „manșă" a dublei întîlniri cu colegii clujeni, au făcut ieri ultimul antrenament, înaintea plecării spre orașul de pe Someș, prevăzută pentru sîmbătă dimineața, la ora 6,45, cu autocarul. Jucătorii s-au mișcat bine, dovedind multă poftă de joc, anticipînd speranțele antrenorilor într-o comportare meritorie. Antrenorul „școlarilor", cunoscutul internațional Titus Ozon, este decis să nu facă nici o modificare în formația care a surclasat pe clujeni. În schimb, prof. T. Tomescu, unul dintre „comandanții" „L"-ului București, ne-a declarat: „Deși cîștigat, primul meci a demonstrat o slabă forță de șoc a atacului, a cărei cauză constă și în insuficienta sprijinire a acestora de către mijlocași. De aceea, antrenorii Iordache și Kluge intenționează să utilizeze la Cluj o linie mediană întărită, formată din Tănăsescu, Stăncilă și Ionescu (vom juca 4—3—3) care, deși provin de la licee diferite, sînt colegi de echipă la clubul Steaua. În rest, nu se prevede nici o modificare".

Rugat să ne dea un pronostic, Ozon ne-a răspuns următoarele: „Știm că în postura de gazde, învingșii de duminică vor forța victoria. Noi mergem să jucăm un fotbal de calitate (sau așa sperăm), să reluăm o tradiție, cîndva uitată. Și dacă am putea cîștiga, ar fi și mai bine... Oricum, rezultatul în sine interesează mai puțin".

Mîine, ultimele amănunte din tabăra clujeană.

FINALA „TROFEULUI PRIMĂVARA": JUVENTUS BUCUREȘTI — RIPENSIA TIMIȘOARA 4-0 (2-0)

Pe stadionul Republicii s-a disputat finala întrecerii „Trofeul Primăvara", între Juventus București și Ripensia Timișoara — echipe formate din elevi ai școlilor profesionale. După un joc frumos, cu faze adeseori palpitante, victoria a revenit echipei Juventus cu scorul de 4—0. Au marcat: Gherase (min. 5 și 79) și Enache (min. 24 și 76). La sfîrșitul meciului, Ion Alexandrescu, secretar general adjunct al federației, și Gh. Ola, antrenor federal, l-au desemnat pe Ion Naum (Juventus) drept cel mai tehnic jucător al turneului, înmînîndu-i o frumoasă cupă. Toți jucătorii au primit premii: ceasuri de mînă, sacoșe sport, pixuri. (AUREL PĂPĂDIE coresp.).

Au fost definitivate echipele pentru Linz și Olsztyn

În cadrul conferinței de presă care a avut loc ieri la Casa Ziariștilor, **Emerich Vogl**, coordonatorul comisiei de selecție, ne-a comunicat formația României pentru întîlnirea de la 1 Mai cu Austria. Iat-o: **COMAN — IVANCESCU, BARBU, HALMAGEANU, DELEANU — GROZEA, DINU (GHERGHELI), DOBRIN — PIRCĂLAB (SASU), ION IONESCU, KALLO.**

★

Comisia de selecție a definitivat unsprezecele care va începe partida cu reprezentativa de tineret a R. P. Polone. **Gornea — Crețu, Boc, N. Ionescu, Păciulete, Dincuță, Dumitru, Radu, Oprișan, Cuperman, Tătaru II.** Rezerve: **Moldovan** (portar), **Anca** (fundaș), **Pop** (mijlocaș), **Schiopu** și **Dembrovschi** (înaintași).

Echipa națională debutează în noul sezon internațional. Iată de ce publicăm acum o fotografie de la... ultimul său succes internațional, al anului trecut. Spre aducere aminte, poate, pentru o posibilă stimulare la... repetare.

MACAVEI SE DESTĂINUIE...

Două meciuri susținute de Vagonul Arad în „Cupa României" (cu Dinamo Bacău și Jiul) au făcut din Macavei cel mai popular fotbalist din divizia B. Iubitorii fotbalului din București au urmărit, în meciul cu Jiul, de pe stadionul Giulești, *„mizeriile"* pe care Macavei le-a făcut lui Stocker, Georgevici și Zamfir, iar spectatorii sibieni aveau să aplaude cu căldură excelenta evoluție a extremei de pe malul Mureșului în meciul cu Dinamo Bacău.

★

Autobuzul aleargă cu 80 km la oră spre Orăștie. Lîngă mine, Macavei. Cu cîteva zeci de minute în urmă, marcase golul victoriei la Cugir. Are poftă de vorbă. Prilej cum nu se poate mai bun pentru un interviu. Prima întrebare o ghicește, de altfel, din ochi.

— Am văzut lumina zilei în 1941, la 1 mai, la Arad. Nu-mi amintesc ziua în care am lovit pentru prima dată o minge de fotbal, dar știu precis că primele lecții le-am primit la „piticii" de la Indagrara. De aici trec la piticii lui U.T.A., apoi joc la juniori, iar în 1959 sînt inclus în lotul mare. Mă despart de U.T.A. în 1961 trecînd la Vagonul, unde aveam să mă realizez ca jucător. Cu noua mea echipă „m-am bătut" un an în divizia C, iar în ultimii trei ani am încercat poarta primei divizii...

— Anul ăsta crezi că...

— *Da. Sînt sigur.*

— Pe locul II, pe cine vezi în serie?

— *„Prin „căderea" C.F.R.-ului din Timișoara, lupta s-a simplificat, Crișul Oradea urmînd să tranșeze în favoarea sa duelul cu Politehnica Timișoara și Minerul B. Mare.*

— Spune-mi, te rog, ce „visuri" vă faceți pentru Cupă?

— *De aici încolo, va fi foarte greu de trecut. Dintre cele trei formații bucureștene, ne este frică doar de Rapid. Dar mingea este atît de rotundă...*

Îi adresez minusculei extreme (1,56 m) o ultimă întrebare.

— Ce „aripi" îți plac mai mult?

— *De la noi, Pircălab, S. Avram, și Kallo. De la străini, Amancio, Simoes și Ball. A, era să uit și... Johnston.*

Dumitru VIȘAN

Începînd de marți 30 aprilie

CITIȚI ÎN ZIARUL NOSTRU SERIALUL

CUPA — competiția knock-out-urilor!

Un istoric al acestei pasionante întreceri fotbalistice la noi în țară

Probleme tactice și tehnice noi în campionatul divizionar

Sistemul brazilian aplicat în stilul „colectiv-constructiv-ofensiv" de către echipele noastre o perioadă apreciabilă de timp a „răsfățat" într-un fel pe jucătorii noștri. Într-adevăr, marcajul relativ lejer al adversarului a permis preluări de mingi chiar și mai imprecise, iar pasele găseau mai ușor partener demarcat decît în condițiile marcajului strict „om la om", care este monedă curentă pe plan european în jocurile oficiale.

Consecințele acestei situații se văd destul de clar în prezent, cînd din ce în ce mai multe echipe aplică marcajul strict al virfurilor de atac adverse și chiar și al unor jucători mai activi în construcția jocului adversarului. Este vorba de un fenomen nou în fotbalul nostru, care arată că practicile noi au început să pătrundă și în campionatul nostru și care tocmai prin noutatea problemelor puse jucătorilor fără deprinderi formate în combaterea noilor măsuri creează dificultăți încă nerezolvate. Astfel, vedem cum jucători, de altfel buni tehnicieni și cu larg orizont tactic, nu se descurcă cu adversarul, chiar mai modest ca valoare, și se rezumă la un rol pasiv, dînd randament mult mai modest decît în trecutul apropiat. Jucători ca Dobrin, Constantin, Oblemenco și alții nu reușesc să-și desfășoare jocul obișnuit, datorită marcajului strict al adversarilor direcți.

Jocul împotriva unui marcaj strict diferă sensibil de jocul cu marcaj mai lejer. Pentru a-și crea spațiu de manevră, jucătorul marcat strict trebuie să se miște mai mult, să caute insistent demarcajul, pornind rapid spre spații mai libere, în momentele cînd poate primi mingea. Pe de altă parte, trebuie să aplice mai insistent decît a fost obișnuit pînă în prezent fenta și driblingul pentru a scăpa de adversar în vederea obținerii unui culoar de pătrundere sau a unui culoar pentru a putea pasa la un coechipier. Și preluarea mingilor se face în condiții mai grele, trebuind să se execute pe un spațiu mai restrîns, cu mai multă precizie și viteză. Iar pasele către coechipier trebuie să fie și ele mai puternice și mai precise.

Caracterizînd mai în general jocul împotriva marcajului strict, se poate spune că acest joc cere mai mult rafinament tehnic, mai mult dinamism, mai multă inițiativă și mai mare rezistență.

Dar marcajul strict are consecințe importante și asupra tacticii de ansamblu. Stilul de joc obișnuit al multora dintre echipele noastre constînd într-un abuz de pase scurte, pe jos, cu număr exagerat de combinații în doi și în trei, are destul de puține șanse de a permite construirea unui joc eficace în condițiile marcajului strict, în care cele mai mici imprecizii în controlul mingii permit intervenția adversarului și duc cu multă probabilitate la pierderea mingii. Ca urmare, combaterea marcajului strict impune în mare măsură abandonarea acestui stil de joc în favoarea unui joc mai aerat, desfășurat pe spații mai largi, un joc bazat pe mai multe lansări în adîncime, deschideri și centrări. Un joc de acest fel previne aglomerările de jucători pe spații mici, în care marcajul strict este atît de eficace, și creează dimpotrivă faze de joc pe spații mai puțin marcate de adversar, în care combinațiile devin din nou posibile. În acest fel, jocul contra marcajului strict impune folosirea alternată a pasei lungi cu pasa scurtă și abandonarea jocului bazat pe un abuz de pase scurte.

O ilustrare vie a acestei teze a fost într-un sens jocul din sferturile de finală ale Cupei României dintre Progresul și Steaua. În acest meci, jocul excesiv de combinativ al echipei

Boc, venit la un corner, în duel cu portarul Ivanovici. Fază din meciul Selecționata de tineret — Selecționata Capitalei.
Foto: V. BAGEAC

Steaua a fost anihilat de marcajul inspirat al jucătorilor cheie stelișți de către apărătorii Progresului. Lucrul acesta a permis Progresului să înăbușe din față combinațiile adversarului și să desfășoare dimpotrivă un joc de contraatac surprinzînd adversarul prin pase lungi dirijate în adîncime și pe aripi. Și a reușit cu acest joc, deși multe din pasele acestea lungi au fost destul de imprecise, dar, dirijate spre spații destul de libere, au putut totuși să fie recuperate de coechipieri. În acest fel, jocul de cupă Progresul—Steaua a fost de fapt o ciocnire între două concepții tactice fundamental diferite, între jocul combinativ de pase scurte și jocul mai avîntat de pase frecvente în adîncime, bazat pe un marcaj strict al atacanților adverși. Succesul a aparținut în mod logic Progresului reprezentînd o concepție de joc mai avansată.

Aceste constatări impun o serie de măsuri în pregătirea tactică și tehnică a echipelor noastre decurgînd din necesitatea nu numai de a aplica tacticile noi, dar și de a combate pe adversarul care aplică astfel de tactici.

N. BRAȘOVEANU

Sîmbătă și duminică în Capitală

● SÎMBĂTĂ: **stadionul Republicii**, ora 15,15: Progresul — Dinamo Bacău (tineret); ora 17: Progresul — Dinamo — Bacău (divizia A).

● DUMINICĂ: **stadionul Republicii**, ora 15,15: Rapid — A.S.A. Tg. Mureș (tineret); ora 17: Rapid — A.S.A. Tg. Mureș (divizia A); **stadionul Politehnica** (fost C.A.M.), ora 10: Politehnica București — Chimia Rm. Vîlcea (divizia B); **stadionul Constructorul** (șos. Olteniței), ora 11: T.U.G. București — I.M.U. Medgidia (divizia C).

Sport azi la

Ora 18,00 — Emisiunea „Stadion" întreabă: „Încotro pedalează ciclismul românesc?". Încearcă să răspundă: maestrul sportului Gabriel Moiceanu, antrenorul Marin Niculescu, arbitrul internațional Octavian Amza și ziaristul sportiv Hristache Naum.

La Tunari a început:

Primul concurs republican de tir al anului

Ieri dimineața, pe poligonul Tunari din Capitală, a început primul concurs republican de tir al anului, **„Cupa Dinamo"**. La întreceri sînt prezenți peste 130 de trăgători fruntași din București, Ploiești, Cluj, Arad, Iași, Brașov și Oradea. In prima zi a competiției concurenții au avut parte de un timp excelent nici urmă de vînt și o luminozitate perfectă. Toate acestea au contribuit la obținerea unor rezultate bune.

Ne referim, în special, la rezultatele primilor trei clasați la proba de armă liberă calibru redus 60 focuri culcat, toți creditați cu peste 590 p, care pentru început de sezon competițional este promițător.

La una dintre cele mai spectaculoase probe de tir, pistol viteză, s-a tras doar manșa I, urmînd ca azi să se continue întrecerile la manșa a II-a. După 30 de focuri, pe primele locuri se află trei dinamoviști, în frunte cu cel mai în formă vitezist al țării la ora actuală, Marcel Roșca.

Rezultate : armă liberă calibru redus 60 focuri culcat seniori : 1. N. Rotaru (Steaua) 592 p, 2. P. Sandor (Steaua) 591 p (20 muște), 3. Gh. Vasilescu (Olimpia) 591 p (19 m), 4. L. Cristescu (Steaua) 590 p, 5. I. Olărescu (Arhitectura) 590 p, 6. I. Georgescu (Petrolul Ploiești) 590 p. **Pe echipe : 1. Steaua 2347 p**, 2. Dinamo 2342 p, 3. Arhitectura 2329 p, 4. Petrolul Ploiești 2310 p, 5. Olimpia 2306 p. **Pistol viteză** (după manșa I) : **M. Roșca (Dinamo) 298 p** (100 p la seriile de 8 secunde, 100 p la seriile de 6 sec. și 98 p la seriile de 4 sec.), D. Iuga (Dinamo) 296 p, Șt. Popa (Construcții) 296 p, I. Tripșa (Dinamo) 295 p, M. Dumitriu (Olimpia) 291 p, G. Maghiar (Dinamo) 290 p, V. Atanasiu (Steaua) 289 p. **Armă standard 60 focuri culcat senioare :**

1. Margareta Enache (Steaua) 586 p, 2. Magda Borcea (Arhitectura) 581 p, 3. Mariana Borcea Dinamo 578 p. **Pe echipe : 1. Steaua 1737 p**, 2. Arhitectura 1728 p, 3. Dinamo 1721 p. **Juniori : 1. P. Soporeanu (Arhitectura) 583 p**, 2. Gh. Adam (Metalul Buc.) 578 p, 3. A. Moraru (Șc. sp. nr. 1 Buc.) 577 p. **Pe echipe : 1. Metalul 1722 p**, 2. Steaua 1714 p, 3. Arhitectura 1705 p. **Junioare : 1. Marjana Vasiliu (Dinamo) 586 p**, 2. Veronica Stroe (Dinamo) 579 p, 3. Florica Enache (Olimpa) 577 p. **Pe echipe : 1. Dinamo 1733 p**, 2. Olimpia 1703 p, 3. Medicina Iași 1650 p.

În meciul internațional **Olimpia București — Dozsa Budapesta**, după probele de ieri conduc trăgătorii oaspeți. La armă liberă calibru redus 60 f. culcat conduce Z. Sandor cu 593 p, urmat de T. Kiraly 592 p. Pe echipe, țintașii maghiari au totalizat 2355 p, iar la pistol viteză conduce Kun Szilard cu 297 p, față de M. Flamaropol, cel mai bine situat dintre pistolarii Olimpiei, care a fost notat cu 293 p.

Întrecerile continuă azi, începînd de la ora 9.

T. RABȘAN

Fază din meciul Parpală (Sibiu)—Constantin Octavian (Brăila), primul fiind declarat învingător la puncte

Foto : F. Brandrup

ULTIMA ETAPĂ A CAMPIONATULUI MUNICIPAL DE MOTORETE „CARPAȚI"

Duminică dimineața, pe șos. București — Giurgiu, se va desfășura ultima etapă a campionatului bucureștean de regularitate și rezistență pe motorete „Carpați". Startul și sosirea vor fi la Parcul Libertății. După parcurgerea traseului toți concurenții vor lua parte la proba de departajare (circuit de viteză, 6 ture) pe străzile din jurul Parcului Libertății, probă care este dotată cu un premiu special.

La Cîmpina, tot duminică, va avea loc prima etapă a competiției județului Prahova Traseul : Cîmpina — Băicoi — Tintea — I. L. Caragiale — Moreni — Bobolia — Cîmpina.

...OUT

În ultima sa ședință, Biroul F.R. Box a aplicat următoarele sancțiuni :

— arbitrii Ion Gorgan, Petru Ștefiea și Iosif Ilievici au fost suspendați pe 6 luni, iar A. Rișat, N. Brînzeanu, I. Constantinescu și Gh. Enescu pe cîte o lună ;

— a fost destituit, la propunerea C.J.E.F.S. Bacău, Petru Ștefiea din funcția de președinte al Comisiei de box și retrogradați antrenorii N. Grigore (cu o categorie, pe trei luni) și Al. Victor (pe două luni) ;

— boxerii de la Autorapid Craiova, M. Chiorulescu (acte huliganice) și I. Păun (atitudine nesportivă) au fost suspendați pe un an de zile, iar Al. Enescu pe 6 luni (de asemenea, pentru atitudine nesportivă). Totodată, s-a dat avertisment secției de box Autorapid și antrenorului Petre Deca pentru lipsă de preocupare în educația sportivilor ;

— antrenorul Gh. Lungu (Constructorul București) a fost retrogradat pe o lună pentru proteste la deciziile arbitrilor.

CICLIȘTII ITALIENI AU DOMINAT AUTORITAR CUPA ELIBERĂRII

ROMA, 25 (prin telex, de la corespondentul nostru). — Cei 141 de cicliști prezenți la startul tradiționalei Cupe a Eliberării au avut de făcut față unei călduri toride, care a influențat rezultatul final, net favorabil sportivilor italieni. Într-adevăr, gazdele au dominat cursa : primul ciclist străin sosit a fost sovieticul *Kulibin* (locul 25 !). Au terminat întrecerea circa 40 de concurenți, iar sportivii români nu figurează printre primii 30 clasați, comunicați presei pînă la ora transmisiei noastre. Pe primul loc a sosit *Attilio Rota*, care a parcurs cei 170 de km ai cursei cu o medie orară de 36,823 km, urmat de *Luigi Vianelli, Mario Giaccone, Costantino Conti* și *Giorgio Mantovani*.

Cesare TRENTINI

Semifinalele juniorilor mari

Din nou, meciurile tinerilor boxeri n-au satisfăcut

Semifinalele juniorilor mari, disputate aseară în sala Floreasca, au oferit spectatorilor cîteva partide extrem de dîrze. În ansamblu, însă, reuniunea nu s-a ridicat la nivelul așteptat. Ne amintim că în edițiile trecute ale campionatului disputele juniorilor au fost extrem de pasionante. Anul acesta, însă, atît juniorii mici, cît și cei mari n-au dat pînă acum satisfacție. Mai cu seamă la categoriile superioare, unde se observă lipsa unor elemente de valoare.

Am asistat, totuși, la cîteva meciuri interesante. Brăileanul **C. Octavian** a dominat insistent, dar primind două avertismente pentru lovituri cu mănușa deschisă, a fost învins de **Gh. Parpală** (Sibiu). Sigur pe ei, **M. Dumitrașcu** (Constanța) a plasat serii foarte clare, acuzate de **M. Toni** (orașul Gh. Gheorghiu-Dej), care a fost numărat de două ori, pierzînd în cele din urmă prin abandon. Lovind extrem de puternic, boxerii **I. Ion** și **I. Stoica** (ambii de la Constructorul Buc.) au cîștigat prin abandon în prima repriză în fața lui **F. Saigo** (Cluj) și, respectiv, **D. Pinzaru** (Iași). Iată celelalte rezultate : **E. Lumezeanu** b. k.o. 1 **C. Buhara ; D. Giugea** b.p. **V. Melinte ; Șt. Boboc** b.p. **G. Decebal ; V. Ivan** b.p. **C. Mladin ; I. Ciocoi** b. ab. 2 **I. Agape ; A. Dumitrescu** b.p. **C. Dia ; L. Mathe** b.p. **Gh. Badea ; N. Păpălău** b. ab. 2 **P. Bodale ; N. Paraschiv** b.p. **D. Moraru ; F. Gomoescu** b.p. **P. Benko ; Gh. Peteanu** b.p. **C. Melinte ; I. Giorfi** b.p. **D. Bunea ; V. Frinc** b. ab. 2 **D. Voinea ; D. Mihalcea** b. ab. 2 **S. Miron ; V. Ciuraru** b.ab. 1 **I. Partenie ; M. Florea** b. ab. 2 **I. Siliște.**

FINALELE SÎMBĂTĂ (ORA 17) ÎN SALA FLOREASCA.

DUMINICĂ, MECI DECISIV ÎN CUPA EUROPEI

Indiscutabil, duminică vom asista la un mare examen, am putea spune chiar decisiv, pe care echipa noastră de tineret îl va susține în compania valoroasei selecționate a Italiei, în Cupa Europei. Spre deosebire de primele sale ediții, cînd această competiție a fost rezervată echipelor de seniori, de data aceasta trofeul va fi disputat de selecționate alcătuite din pugiliști sub 21 de ani. Și acum, un scurt istoric. Primele ediții au fost dominate de echipa U.R.S.S., care întotdeauna și-a disputat trofeul în compania echipei Poloniei.

Ediția din acest an a reunit inițial 9 echipe de tineret împărțite în 3 grupe, după cum urmează : **grupa I :** Irlanda, U.R.S.S., Iugoslavia (echipa Irlandei s-a retras. În primul meci U.R.S.S.—Iugoslavia 20—2. Returul va avea loc în cursul lunii mai) ; **grupa a II-a :** Polonia, Bulgaria, R.D. Germană (Bulgaria—Polonia 4—16. Returul la 8 mai, la Sofia. R.D. Germană—Polonia 8—12. Returul la 26 mai, la Varșovia) ; **grupa a III-a :** Franța, România, Italia (România—Franța 8—2, Italia—Franța 9—1. Echipa Franței s-a retras după aceste meciuri). Pentru turneul final se va califica din fiecare serie prima echipă. Așadar, turneul final se va disputa în „3".

În legătură cu **„Squadra azzurra"** vă putem spune că ea este o formație puternică, alcătuită din tineri boxeri talentați care doresc să facă un stagiu „scurt" la amatori, pentru a trece la „pro". Pentru meciul de la București, antrenorii **Rea** și **Poggi**, vechi cunoștințe ale publicului nostru, au selecționat cîte trei boxeri de fiecare categorie care s-au antrenat în comun la Porto Recanati, o stațiune de odihnă de pe malul Adriaticii. Dacă în meciul cu Franța antrenorii echipei italiene au utilizat multe rezerve, de data aceasta pentru „tricolorii" noștri a fost format un „10" redutabil. În echipă au rămas cele 4 vedete : **Lay** (semi-ușoară), care l-a învins prin k.o. pe campionul francez **Azzaro, Pesare** (pană), **Piras** (ușoară), care l-a pus k.o pe francezul **David**, și greul **Mastrantonio.** În locul rezervelor din întîlnirea cu Franța au fost introduși pentru meciul cu România titularii celorlalte categorii.

Cupa Europei este dotată cu trofeul memorial **„Emile Gremaux"**, numele aceluia care cu ani în urmă a fost președintele forului francez de specialitate.

Paul OCHIALBI

telex-radio-telefon

● **IN TURNEUL INTERNAȚIONAL** de tenis de la Neapole jucătorul american Riessen l-a întrecut cu 6—1, 6—1 pe Gonzales (Peru), iar italo-australianul Mulligan a dispus cu 6—3, 4—6, 9—7 de Tarun (Noua Zeelandă). Alte rezultate : Stone (Australia) — Mc Donald (Noua Zeelandă) 6—2, 8—6; Moore (Australia) — A. Bartoni (Italia) 6—1, 7—5 ; Pinto Bravo (Chile) — F. Bartoni (Italia) 6—1, 6—4.

★

● **IN CADRUL** unui concurs de atletism desfășurat la Berlin, Ulrich Brembach (R. D. Germană) a stabilit un nou record al țării sale la aruncarea discului cu o performanță de 60,10 m.

★

● **LA ZURICH,** atletul elvețian Edy Hubacher a realizat la aruncarea greutății 18,18 m, performanță care constituie un nou record al Elveției. Vechiul record era de 17,96 m.

★

● **IN RUNDA A 12-A** a turneului internațional de șah de la Bamberg, liderul clasamentului Paul Keres a remizat cu vest-germanul Unzicker. Campionul mondial Tigran Petrosian a cîștigat în 29 de mutări la bulgarul Bobotov. O victorie surprinzătoare a obținut Teschner (R.F. a Germaniei) la marele maestru iugoslav Bora Ivkov. În clasament continuă să conducă Keres (U.R.S.S.) cu 9,5 puncte, urmat de Petrosian (U.R.S.S.) 8,5 puncte, Schmidt (R.F. a Germaniei) 8 puncte, Teschner, Unzicker (ambii din R.F. a Germaniei) cu cîte 7,5 puncte etc.

★

● **IN CONCURSUL** de tenis „open" de la Bournemouth (Anglia), englezul Mark Cox (amator) a reușit să-l elimine cu 0—6, 6—2, 4—6, 6—3, 6—3, pe jucătorul profesionist Pancho Gonzales (S.U.A.). Meciul a durat mai mult de 2 ore. Gonzales, în vîrstă de 40 de ani, nu a putut face față atacurilor din ultimele două seturi, fiind lipsit de condiție fizică. Alte rezultate : Rod Laver (Australia) — John Barret (Anglia) 8—6, 6—0, 6—2 ; Roy Emerson (Australia) — David Lloyd (Anglia) 6—1, 6—4, 1—6, 6—3.

★

● **FEDERAȚIA DE CICLISM** a Belgiei a selecționat primii alergători care vor participa la tradiționala competiție „Turul Franței". Lista selecționabililor cuprinde pe Huysmans, Sels, Rik Van Looy, Van Schil, Bracke, Godefroot, Houbrechts, Springel și David.

Actualitatea internațională

De la trimisul nostru special la C.E. de tenis de masă, C. COMARNISCHI :

NOTAȚII PE MARGINEA FINALELOR

PARIS, 25 **(prin telefon).** — Se pare că a devenit o tradiție ca finalele campionatelor mondiale și europene de tenis de masă să se termine după miezul nopții. Așa a fost anul trecut la Stockholm, la fel și acum la Lyon. Dar, să relatăm cîteva amănunte din timpul celor 5 finale de miercuri seara.

Nici n-ar fi stat bine acestei competiții presărate cu atîtea surprize ca tocmai seara finalelor în probele individuale să nu aducă un rezultat bombă. „Explozia" s-a petrecut chiar în prima partidă, cea de **simplu femei.** Tînăra elevă pragheză, de numai 14 ani, **Ilona Vostova,** condusă impecabil din colț de fostul campion al lumii Ivan Andreadis, nu s-a dezmințit nici în fața Zoiei Rudnova. Cu o energie de loc diminuată pe întregul parcurs al întrecerii, cu luciditate în gîndire, afișînd o stăpînire de sine aproape incredibilă pentru asemenea vîrstă, Vostova și-a atras întreaga admirație a publicului. Ea a contrat formidabil și a tras cu succes, chiar și pe serviciul adversarei. Meciul a durat 33 de minute. Victoria a entuziasmat tribunele. Credem că avem de-a face cu un record de precocitate.

Dacă prima finală a produs deplină satisfacție sub aspectul spectacol, în schimb întîlnirea Surbek — Borzsei, la **simplu bărbați,** a mulțumit doar în parte. Borzsei a fost prea pasiv, iar **Surbek** (vădit emoționat) nu a atacat întotdeauna cu vigoarea cunoscută. Totuși, victoria lui **Surbek** este pe de-a întregul meritată, datorită plusului permanent de inițiativă.

Încă deprimată după eșecul de la simplu, Rudnova a transmis această stare și colegei ei Svetlana Grinberg, în finala de **dublu femei.** Rezultatul ? Ele n-au constituit un obstacol prea dificil pentru sportivele cehoslovace **Marta Luzova** și **Jitka Karlikova.**

Evident afectați de înfrîngerile de la simplu, campionii mondiali (Stockholm 1967) Alser și Johansson au cedat în fața vitalității și dîrzeniei manifestate în proba de **dublu bărbați** de **iugoslavii Stepancici** și **Vecko,** care au cîștigat cu **3—1 (14, 12, —17, 15).**

Și cu aceasta am ajuns la **ultima finală a celei de a VI-a ediții a „europenelor", dublu mixt.** Protagoniști : **Zoia Rudnova, Stanislas Gomoskov — Maria Alexandru, Dorin Giurgiucă.** Meciul a început la ora 0,50 (Buc.) și s-a încheiat după 25 de minute. A cîștigat **cuplul sovietic cu 3—0 (16, 21, 18).** Mai disputat a fost doar setul al II-lea. Sportivii români, care corespunseseră în această probă (ei nu pierduseră decît un singur set din cele 16 susținute), nu s-au regăsit în meciul decisiv, spulberîndu-ne și ultima speranță...

FOTBAL PE GLOB

S.V. HAMBURG — CARDIFF CITY 1—1 (0—1)

În meci retur pentru semifinalele „Cupei cupelor", cu toate că au jucat pe teren propriu și au fost încurajați frenetic de peste 70 000 de spectatori, fotbaliștii de la S.V. Hamburg nu au putut depăși masiva echipă galeză Cardiff City, jocul încheindu-se cu o „remiză" : 1—1. Oaspeții au dominat mai mult în prima repriză și au luat conducerea în minutul 4 prin Dean. După o serie de contraatacuri, gazdele au reușit, în minutul 68, să concretizeze o acțiune favorabilă și să egaleze prin Sandmann. De remarcat că în ultimele 10 minute ale partidei, fotbaliștii vest-germani au supus la un adevărat „bombardament" poarta oaspeților. După cum comentează agențiile de presă, S.V. Hamburg putea cîștiga dacă beneficia de serviciile lui Uwe Seeler și Willi Schulz, care n-au jucat fiind accidentați.

NOI AMĂNUNTE DE LA JOCUL MANCHESTER — REAL

Foarte comentată este partida din prima manșă a semifinalelor „C.C.E." în care Manchester United, jucînd pe teren propriu, la Old Trafferd, a învins cu 1—0 (0—0) pe Real Madrid prin punctul înscris de Best în min. 35. Returul se va disputa la 15 mai la Madrid. Antrenorul echipei engleze, Matt Busby, a declarat după joc, că a fost dezluzionat de cum a mers echipa sa. **„Dacă am fi înscris două goluri** — a spus Busby — **mergeam mai încrezători în forțele noastre la Madrid".** Întrebat despre acest joc, Miguel Munoz, antrenorul echipei Real, a declarat următoarele : **„A fost un meci frumos, disputat în limitele sportivității. Bobby Charlton a ratat două mari ocazii care puteau fi goluri. Am avut șansă. Cred că la Madrid vom cîștiga și ne vom califica în finală, deoarece în echipa noastră revine Amancio, căruia îi expiră suspendarea".**

PENAROL ÎNVINS !

La Montevideo s-a disputat returul întîlnirii dintre echipele Penarol (Uruguay) și Palmeiras (Brazilia), contînd pentru semifinalele „Cupei campionilor Americii de Sud". Fotbaliștii brazilieni au obținut victoria cu scorul de 2—1 (1—1). Învingătoare și în primul meci (scor 1—0), formația Palmeiras s-a calificat pentru finala competiției.

● Echipa Chemie Halle (R.D. Germană), care întreprinde în prezent un turneu în Irak, a jucat la Bagdad cu o selecționată a orașului. Victoria a revenit oaspeților cu scorul de 1—0 (1—0).

PRELUDII LA „CUPA DAVIS"

INCOMPARABILUL TORBEN...

Se spune că ajunge la teren totdeauna în momentul cînd arbitrii și-au pierdut răbdarea, așteptîndu-l. Se culcă la ore tîrzii, se scoală și mai tîrziu. Este un fin literat și mare amator de muzică de jazz. Coafura „beat" și barba roșcată o purta cu mult înainte ca o asemenea modă să fi răsărit în lume. În țara lui, fervenții săi admiratori s-au constituit într-un club ce-i poartă numele. N-a figurat niciodată în lista primilor 10 tenismani ai lumii, dar cunoscătorii afirmă că un meci al său este mai interesant decît orice mare finală. Cine este acest original fără seamăn al sportului alb ? Îl ghiciți, desigur : Torben Ulrich din Danemarca.

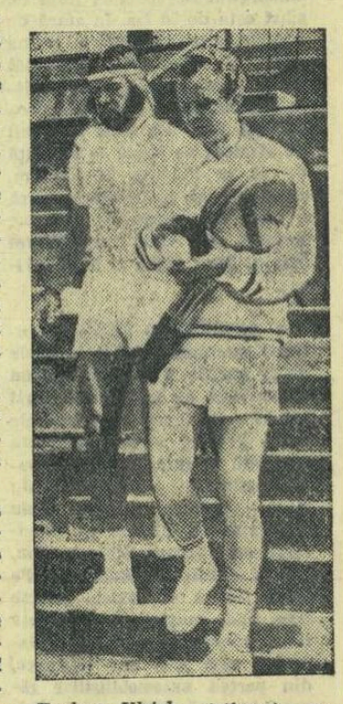

Torben Ulrich (stînga) coboară spre teren, cu Carl-Edward Hedelund, la antrenamentul de ieri.

Foto : A. NEAGU

Evident, apariția sa pe scara avionului ce-l aducea marți seara pe solul Bucureștiului este o impresie ce nu se uită. Sub focul scînteiat de aparatele fotoreporterilor, a coborît un bărbat înalt, slab, cu coamă de nibelung, purtînd în brațe un vraf de rachete Dunlop. Alături, pășea o femeie simpatică, cu eleganță firească, fără nimic extravagant în ținută. Lone Ulrich, soția tenismanului, îl însoțește pretutindeni în turnee. Citeodată, iau la drum și pe cei doi copii ai lor, care acum s-au despărțit de părinți, la Atena, pentru a se întoarce acasă.

Torben Ulrich, descendent al unei familii de tenismani — tatăl său, Einer, a fost o mare rachetă a anilor 1924—30, actualmente conducător al forului danez de specialitate — răspîndește în jurul său atracția proprie adevăratelor personalități. Amabil, distins, cu trăsăturile obrazului deosebit de fine, pare un pictor din Montmartre, mai curînd decît luptătorul din fața fileului de tenis. Ne-a mărturisit, de la primele schimburi de cuvinte, că este încîntat de a fi, în sfîrșit, oaspetele României, una din puținele țări pe care încă nu le vizitase. Fiindcă este un turist pasionat și foarte inițiat. Ne-a întrebat ce monumente de artă se pot vedea în București, interesîndu-l îndeosebi pictura murală. Apoi, am discutat despre călătorii, orașe, gazetărie, jazz și — bineînțeles — Cupa Davis.

— Cum vedeți meciul cu România ?

— Foarte, foarte interesant. Mai ales — completează oaspetele nostru — **fiindcă întîlnim adversari cu care jucăm rar. Ceea ce, e drept, face extrem de greu un pronostic. Consider jocul foarte deschis, românii fiind în remarcabilă ascensiune. Mă gîndesc că însuși Leschly, nr. 1 al echipei noastre, va avea de furcă...**

— Ați concurat împreună în ultimele turnee ?

— Da, deși Jan Leschly s-a întors între timp acasă. El este din ce în ce mai mult solicitat de profesie, este farmacist. Am jucat amîndoi la Forest Hills, în toamnă, cînd Leschly a ajuns în semifinală. Apoi am făcut circuitul american continental, unde împreună cu Jan am cîștigat cîteva dubluri grele. El a triumfat la Macon (Georgia) învingîndu-l pe Sangster în finala de simplu. Apoi, în iarnă, coasta Pacificului, cu turnecle californiene. Iar din februarie am fost oaspeții Africii. La Durban, Port Elizabeth și Capetown, am cules amîndoi ceva rezultate bune. Eu i-am învins pe Bunger și Bob Hewitt, iar la dublu avem victorii la Hewitt-Mc-Millan și Graebner-Riessen.

— Totuși, un pronostic pentru București...

— De ce ? Să fie partide frumoase, acesta este esențialul. Rezultatele sînt treaba arbitrilor. Noi jucăm.

Poți să-l contrazici pe Torben Ulrich ?

Radu VOIA

ULTIMELE SOSIRI

Aseară, lotul tenismanilor danezi s-a completat cu ultimii sosiți : Einer Ulrich, *conducătorul delegației oaspe, jucătorii* Jan Leschly *și* Jorgen Ulrich. *Tot cu avionul de Copenhaga au sosit și ziariștii danezi* Svend Nielsen *(„Ekstrabladet")* și Henning Hauth *(„Berlingske Tidende").*

De la Viena a sosit, în cursul serii, dr. Otto Heidrich *din Austria, delegat de comitetul de organizare al „Cupei Davis" ca arbitru principal al întîlnirii România — Danemarca.*

In fine, tot ieri, s-a reîntors în Capitală tenismanul român Petre Mărmureanu, *al patrulea component al reprezentativei țării. El vine de la Paris, după ce a participat la o serie de turnee în Franța. Cu aceasta, loturile celor două echipe sînt complete.*

Omagiu campionului

NINO BENVENUTI DESEMNAT CEL MAI BUN SPORTIV PROFESIONIST AL ANULUI

NEW YORK, 25 (Agerpres). — Premiul „Rae Hickok", care se acordă la New York în fiecare an celui mai bun sportiv profesionist, a fost acordat miercuri campionului mondial de box Nino Benvenuti. După cum se știe, Benvenuti l-a învins la puncte pe Griffith, într-un meci desfășurat la New York, depunîndu-l de centura de campion al lumii la categoria „mijlocie".

Juriul pentru acordarea premiului a fost alcătuit din cei mai cunoscuți ziariști sportivi din S.U.A.

După Benvenuti, în clasament cele mai multe puncte au fost realizate de englezul Tony Jacklin (golf) și americanul de culoare, boxerul Joe Frazier, campion mondial neoficial la categoria grea.

Întoarcerea victorioasă a lui Benvenuti în patrie, după meciul cu Griffith

„STUTTGARTER ZEITUNG": „O nouă piață a fotbalului în Africa?"

„In trecut, *„perlele negre"* ale fotbalului african erau destinate mai ales exportului și ne gîndim la cele mai renumite dintre ele : *Eusebio* și *Coluna* (amîndoi la *Benfica Lisabona*). Acum, pe continentul negru, se manifestă tendința de a reține vedetele fotbalului... Migrația jucătorilor este din ce în ce mai limitată.

Primii fotbaliști africani care au făcut să se vorbească despre ei pe plan internațional au fost nord-africanii *Ben Barek* (Maroc) și *Mahjoub* (Algeria), amîndoi jucători în naționala franceză. Au urmat și alte „perle negre", în special din fostele colonii franceze. În echipele franceze joacă și în prezent o serie de africani. Cei mai cunoscuți sînt *Keita* (St. Etienne), provenit din Mali și *Joseph* (Marsilia) din Camerun. Și Belgia a beneficiat de rezervorul african (Congo) pînă la înapoierea fotbaliștilor de culoare la Kinshasa.

La cea de-a 5-a ediție a Cupei Africii pentru echipele naționale, desfășurată nu de mult la Addis Abeba, în tribune se aflau o serie de „achizitori", mai ales din Franța. Cu această ocazie ei au putut remarca o duzină de jucători care ar face desigur carieră în fotbalul european. Nu au lipsit nici unele acțiuni ale jucătorilor care urmăreau publicitatea. Astfel, cel mai bun portar de pe continentul african, *Kassadi* (Congo-Kinshasa), are obiceiul ca după un plonjon reușit să lase mingea la o parte și să aplaude împreună cu publicul. Uneori, atacanții echipei adverse au ajuns însă la minge, expediind-o în poarta goală, în timp ce *Kassadi* se bucura încă de „realizarea" lui.

M'Fum, mijlocaș din Ghana, joacă și la o temperatură de 35 grade la umbră cu un fular gros de lînă în jurul gîtului. Asta nu pentru că i-ar fi frig, ci pentru că fularul are rol de... mascotă. Toate protestele împotriva acestui echipament neregulamentar n-au folosit la nimic. *M'Fum* ar fi fost mai curînd dispus să părăsească terenul decît să-și sacrifice fularul. Așa că a fost lăsat să-l păstreze.

Acestea sînt, însă, numai curiozități minore. Nu se duce lipsă de talente veritabile. Drept un mare talent trece „regele apărării", remarcat în Cupa Africii, mijlocașul de 19 ani, *Laurent Pokou*, din Coasta de Fildeș, urmașul unei regine din tribul Baoulé, de altfel același trib din care provine și președintele statului, *Houphouet-Boigny*. Pe lîngă *Pokou*, și portarul *Kassadi*, extrema dreaptă *Mokili* din Congo Kinshasa — un tip à la *Garrincha* — și-a creat un bun renume ca excelent dribleur, rapid, chiar dacă, din păcate, este nedisciplinat. La Addis Abeba el a trebuit să stea pe tușă, deoarece „a fost prea activ" față de un arbitru. Căutătorii europeni de talente manifestă — se spune — un deosebit interes pentru *Mokili.*"

RĂSFOIND PRESA STRĂINĂ

Tiparul : I. P. „Informația", str. Brezoianu 23—25.

40365

PROLETARI DIN TOATE ȚĂRILE, UNIȚI-VĂ!

Redacția și administrația: str. Vasile Conta nr. 16, tel. 11.10.05, interurban 72 și 286. Telex: sportrom buc. 180.

sportul

4 pagini 30 bani

Anul XXIV Nr. 166 (5600)

Simbătă 27 aprilie 1968

ZIAR AL CONSILIULUI NAȚIONAL PENTRU EDUCAȚIE FIZICĂ ȘI SPORT

Întîlnirea internațională de tenis

ROMÂNIA — DANEMARCA

văzută de...

In momentul cînd cele două tabere de tenismani, care se vor întrece începînd de mîine în pasionanta lor întîlnire din „Cupa Davis", își fac ultimele pregătiri în vederea meciului, este foarte interesant, credem, să dăm cuvîntul tuturor celor aflați în nemijlocită apropiere de acest eveniment. Din părerile mai multora, pot rezulta indicii prețioase pentru stabilirea șanselor cu care pornesc adversarii în acest adevărat derbi din primul tur al supremei competiții tenisiste.

EINER ULRICH, căpitanul echipei Danemarcei: *„Cine dorește pronosticuri pentru meciul nostru, să nu caute prea mult deducții după rezultatele anterioare. In „Cupa Davis", de multe ori, se joacă altfel. Adică, unii jucători pot să se depășească pe ei înșiși furnizînd adevărate surprize. Indiferent de rezultat, sînt sigur însă că va fi o întîlnire frumoasă, la nivelul reputației celor două echipe".*

JAN LESCHLY, nr. 1 al echipei daneze: *„Sper să fiu în formă pentru acest joc de mare răspundere. Doresc să mă revanșez pentru înfrîngerea suferită în fața lui Năstase, anul trecut, în finala de la Travemünde".*

TORBEN ULRICH, nr. 2: *„Meci deosebit de greu pentru noi. Mai puțin greu pentru români..."*

JORGEN ULRICH, nr. 3: *„Cine cîștigă aci în primul tur, cîștigă de fapt și al doilea tur (cu Norvegia, cred) mult mai ușor".*

CARL-EDVARD HEDELUND, nr. 4: *„Eu nu joc, voi fi spectator. Cu atît mai mari îmi vor fi emoțiile. Am însă speranțe, fiindcă știu că atît Leschly, cît și cei doi Ulrich joacă mult mai bine peste hotare, decît acasă. N-am să uit niciodată cum am pierdut anul trecut la sovietici..."*

Maestrul emerit al sportului *ION ȚIRIAC*: *„Întotdeauna plec la drum convins că orice confruntare în fața fileului este dificilă, deci și această întîlnire cu tenismanii danezi. Va fi un meci echilibrat, dar ne vom strădui să înclinăm balanța de partea noastră. Să nu uităm, însă, că oaspeții prezintă o echipă puternică cu trei jucători valoroși. Consider că Leschly rămîne omul forte al formației Danemarcei și deci orice victorie asupra lui va fi deosebit de importantă".*

ILIE NĂSTASE, campionul țării: *„Întîlnim adversari incomozi, în primul rînd pentru că doi dintre ei, principalele*

Microinterviuri de
Radu VOIA
Neagoe MARDAN

(Continuare în pag. a 4-a)

ION ȚIRIAC și JAN LESCHLY văzuți de Neagu Rădulescu

Scăpată de sub supravegherea adversarei, Hanelore Spiridon a pătruns sub panou și aruncă spectaculos la coș. Atentă, Gabriela Ciocan este gata să intervină. Față din meciul Selecționata divizionară — Lokomotiv Sofia
Foto: T. ROIBU

Selecționata divizionară (f) și Dinamo Volgograd (m) învingătoare în jocurile de baschet de aseară

Deși a fost amical și a avut drept scop principal verificarea jucătoarelor noastre fruntașe, meciul de baschet dintre Selecționata divizionară și Lokomotiv Sofia, campioana Bulgariei, a fost foarte disputat, ambele formații luptînd cu toată energia pentru victorie. De altfel, evoluția scorului a fost multă vreme strînsă, oaspetele au condus de cîteva ori și de-abia după pauză componentele selecționatei au reușit să se desprindă de adversare. In general, întrecerea a fost plăcută, cu multe faze rapide, spectaculoase, cu acțiuni reușite sub panou. Scor final: 72—56 (36—34). Au marcat: Spiridon 6, PRUNCU 11, Ghiță 5, CIOCAN 16, Diaconescu 4, VOGEL 19, Taflan 6, Bițu 1, Racoviță 4, pentru selecționată, respectiv ILOVA 11, Antonova 12, Koleva 9, Neiceva 9, DINEVA 11, Damceva 2, Kirova 2. Au arbitrat bine Aslanov (U.R.S.S.) și Bordeianu (România).

Lokomotiv Sofia susține a doua întîlnire astăzi (sala Dinamo, ora 18.15) în compania Politehnicii București.

Partida dintre echipele masculine Politehnica București și Dinamo Volgograd a oferit un joc mai puțin spectaculos, dar interesant prin capacitatea de combativitate a ambelor formații. Cu Nikitin (2,10 m) și Sergheev (1,99 m) imbatabili sub panou, avînd în tînărul Blik un excelent coordonator, oaspeții au condus permanent, dar nu la diferențe mari. Scor final 74—66 (39—29). Au înscris: Reka 3, Sidiakin 13, Iliasov 4, NIKITIN 17, SERGHEEV 18, BLIK 19 pentru Dinamo, respectiv SAUCA 12, Jekely 20, Georgescu 2, Niculescu 6, DUDESCU 14, Molin 2, Purcăreanu 4, POPA 6. Au condus cu greșeli Simeonov (Bulgaria) și Marin (România). *(d. st.)*.

ȘTAFETA ȘCOLARĂ
ÎNCĂLZIRE ÎNAINTEA STARTULUI

Astăzi vom afla cu exactitate data, ora și locul primelor întreceri din cadrul „Ștafetei școlare". Profesorul CAMIL MORTUN, care și-a asumat entuziast, în martie, rolul de a fi principalul nostru corespondent, omul de legătură al redacției cu terenul, ne-a dat asigurări ferme că în intîia săptămînă a lunii mai iubitorii de atletism își vor putea încuraja favoriții angajați în cele zece schimburi de sprint. Puțină răbdare, deci.

★

Majoritatea liceelor Capitalei trăiesc sub semnul „Ștafetei". La „Aurel Vlaicu", vechi lăcaș de învățămînt pentru copiii feroviarilor, există frumoase tradiții atletice și cîțiva sprinteri talentați, liderul lor fiind elevul Marinescu. El îi secondează pe profesorii de educație fizică în depistarea elementelor talentate, cu care să poată fi alcătuită o echipă tare.

Profesorul MARIN BERBECARU este unul dintre coautorii remarcabilei performanțe a Liceului „Mihai Viteazu" de a fi dat Școlii sportive nr. 2 un eșalon de peste 150 de elevi. Acum — pe prima filă a agendei sale se află inscrisă „Ștafeta".

★

La Timișoara, Oradea, Constanța și Craiova pregătirile au intrat în linie dreaptă. Elevii cer cu insistență „pista liberă".

Inexplicabil ni se pare că vestea organizării „Ștafetei" nu a ajuns — peste mări și țări — la Galați. Pe malul Dunării — deocamdată cel puțin — liniște deplină. Poate că aceste rînduri vor dezlănțui furtuna!

★

Un amănunt organizatoric: primele patru schimburi se aleargă pe culoare separate; apoi, primul care primește ștafeta va ocupa coarda pistei. Exact ca la 4 x 400 metri.

PRIMĂVARĂ SPORTIVĂ STUDENȚEASCĂ

● FESTIVAL DE GIMNASTICA (SPORTIVĂ ȘI ARTISTICĂ) LA CLUJ ● FINALA DE ATLETISM IN ORGANIZAREA CENTRULUI UNIVERSITAR ORADEA ● CAIAC-CANOE, CANOTAJ, TIR ȘI — MAI PRESUS DE TOATE — ACȚIUNI CU CARACTER TURISTIC!

Două dintre finalele campionatelor republicane universitare — cele de șah și schi — au trecut în fișele statistice. Acum, iată-ne în fața altor examene sportive, la care sînt chemați studenții sportivi.

Mai întîi, cel de gimnastică sportivă. Programat la Cluj — simbătă și duminică — în elegantа Sală a sporturilor, ultimul act al competiției va reuni aproape 150 de gimnaști și gimnaste din centrele universitare **Brașov, București, Cluj, Craiova, Iași, Oradea, Petroșeni, Timișoara și Tg. Mureș.**

Formula de concurs este oarecum fără precedent, în sensul că au fost invitați doar reprezentanții unor centre studențești unde gimnastica n-a fost încă dată uitării. O primă premisă pentru calitate.

In același timp, la succesul finalei — în care se vor stabili numai clasamente individuale — vor concura cîteva nume sonore și, în primul rînd, **Lucia Chiriță** și **Rodica Apăteanu**, componente ale lotului reprezentativ.

Sperăm — și dorim — să înregistrăm o înviorare a gimnasticii de performanță practicată de către studenți.

Și un ultim detaliu: o condiție „sine qua non" pentru a lua startul — aceea de a deține cel puțin categoria a II-a de

Tiberiu STAMA

(Continuare în pag. a 3-a)

„Mă tem de talentații boxeri români"

declară celebrul antrenor Natale Rea

Aseară a sosit în Capitală echipa reprezentativă de box a tinerei generații italiene. Lotul este condus de consilierul federal Piero Spinelli și însoțit de arbitrul Giuseppe Tallarico și de celebrii antrenori Natale Rea și Armando Poggi. A făcut, de asemenea, deplasarea trimisul special al ziarului „Corriere dello Sport" din Roma, Fernando Proietti.

Lotul italian este compus, în ordinea categoriilor, din următorii boxeri: Filippo Grasso, Bernardo Onori, Orenzo Pesare, Aurelio Lai, Luigi Piras, Germano Valsecchi, Aldo Bentini, Elio Calcabrini, Walter Facchinetti și Vito Mastrantonio. Dintre aceștia se disting reprezentanții categoriilor muscă și mijlocie mică: Grasso și Bentini, care sînt în același timp campioni de seniori ai Italiei.

Conform deciziei A.I.B.A., MECIURILE PENTRU „CUPA EUROPEI", DOTATA CU TROFEUL MEMORIAL „EMILE GREMAUX", SE DISPUTĂ DOAR LA 10 CATEGORII DE GREUTATE (cu excluderea noii categorii — semimuscă — prevăzută pentru J.O. de la Mexico). Echipa Italiei s-a prezentat în consecință cu 10 boxeri.

Antrenorul Natale Rea — a cărui carieră a fost aureolată de succesele fostului său elev Nino Benvenuti — ne-a declarat pe aeroport: **„Revin de fiecare dată cu multă plăcere la București. Știu că ne așteaptă un meci dificil. Victoria prea ușoară, în primul meci cu Franța, chiar la scorul de 9—1, nu mă îndreptățește să fiu prea optimist, ținînd seamă de valoarea boxului românesc. Aș putea să vă citez, din memorie, numele multor tineri pugiliști români pe care-i vom întîlni duminică dimineața. Acest simplu fapt dovedește nu cît de bine îi cunosc, ci cît de mult mă tem de ei!"**

★

Ieri la amiază a sosit în Capitală arbitrul de box J. Wolf (R.D. Germană), iar azi este așteptat să sosească arbitrul M. Radosavjevici (Iugoslavia). Cei doi oficiali vor conduce întîlnirea dintre echipele României și Italiei.

Primul contact al boxerilor italieni cu solul românesc

REÎNTÎLNIRE CU SNAGOVUL...

Peste 220 de caiaciști și canoiști vor fi prezenți, pe lacul Snagov, la startul „Cupei Dinamo", competiția inaugurală a sezonului. Printre participanți — toți campionii europeni, mondiali și laureații olimpici. Probele de fond sînt astfel programate: sîmbătă (de la ora 15,30) K 1 — 10 000; C 1 — 10 000; K 1 — 6 000 m. (F); duminică (de la ora 10): K 1 — 6 000, C 1 — 6 000, K 1 — 3 000 (juniori și junioare).

Astă-seară vom cunoaște noii campioni de juniori la box

● Ringul, în sala Floreasca ● Primul gong, la ora 17

Maratonul pugilistic al juniorilor se va încheia astă-seară. Dificil a fost drumul parcurs de tinerii boxeri pentru a ajunge la finalele acestui campionat. Trei luni de dispute dîrze, de bucurii dar și de necazuri. Nu se putea altfel.

La startul turneului final s-au prezentat 124 de boxeri. Campioni și foști campioni. Toți au venit însă în Capitală cu dorința fermă de a intra în posesia titlurilor. Desigur că nu toți pot cuceri centurile. Este legea — nescrisă — a oricărui sport. Astă-seară, pe ringul sălii Floreasca vor fi decernate 9 titluri la categoria juniorilor mici, și 10 la juniori mari Desigur că lupta va fi aprigă, boxerii vor lupta cu ardoare, așa cum le stă bine unor sportivi tineri, care vor să se afirme. Insă dîrzenia nu este suficientă. Așteptăm ca finaliștii să-și valorifice nu numai forța, ci și cunoștințele tehnice, pe care nu ne îndoim că unii dintre ei le posedă. Sperăm că vom viziona un spectacol plăcut, la care și arbitrii-judecători pot și trebuie să-și aducă contribuția.

Primul gong, la ora 17. Iată programul: JUNIORI MICI: **C. Iancu** (Steaua) — **Șt. Vitalios** (Chimia orașul Gh. Gheorghiu-Dej); **A. Moraru** (Metalul Buc.) — **S. Puiu** (Voința Ploiești); **E. Gorea** (Voința Reghin) — **N. Duca** (Crișul Oradea); **C. Hoduț** (Olimpia Buc.) — **P. Toma** (CSM Reșița); **I. Fuicu** (CSM Reșița) — **C. Lică** (Voința Buc.); **I. Girdea** (CSM Cluj) — **I. Vlad** (Prog. Brăila); **Fl. Costinescu** (Nicolina Iași) — **I. Giurgiucă** (Energia Cimpina); **A. Dinu** (Farul C-ța) — **I. Mihoc** (Voința Satu Mare); **A. Coroianu** (Voința Satu Mare) — **I. Paraschiv** (Olimpia Buc.). JUNIORI MARI: **E. Lumezeanu** (Electroputere Craiova) — **D. Giugea** (Dinamo Buc.); **Șt. Boboc** (Prog. Buc.) **Gh. Parpală** (CSM Sibiu); **V. Ivan** (Municipiul Buc.) — **I. Ciocoi** (Voința Brăila); **M. Dumitrașcu** (Farul C-ța) — **A Dumitrescu** (Prog. Buc.); **L. Mathe** (Voința Cluj) — **N. Păpălău** (Dinamo Buc.); **N. Paraschiv** (Rapid Buc.) — **F. Gomoescu** (Tractorul Brașov); **Gh. Peteanu** (Voința Cluj) — **I. Gyorfi** (I.T.B.); **N. Frinc** (CSO Baia Mare) — **D. Mihalcea** (Dinamo Buc.); **I. Ion** (Constructorul Buc.) — **V. Ciuraru** (Nicolina Iași); **M. Florea** (Prog. Brăila) — **I. Stoica** (Constructorul Buc.).

Juniorii — înaintea examenului de primăvară

O victorie dificilă a poloiștilor de la Steaua

La prima lor evoluție în Capitală, poloiștii de la Steaua roșie Belgrad au întîlnit ieri după-amiază formația Steaua, întărită cu cîțiva jucători bucureșteni. Partida a fost interesantă și a plăcut celor prezenți în tribuna de la Tineretului. **Steaua a cîștigat cu 4—3 (2—0, 0—3, 1—0, 1—0), dar după un joc care ne-a dat multe emoții.** Pentru învingători au înscris: Blajec, Popa și Rusu (2).

Arbitrul F. Gramberg (Belgrad) a condus următoarele formații: STEAUA: Homolka (Huber) — Neacșu, Țăranu, Pantazi, Popescu, Popa, Blajec, Rusu, Băjenaru, Frîncu: STEAUA ROȘIE: Deusic — Milosevic, Sain, Pavlovic, Bilas, Konjovic, Ignjacevic, Drndic, Subelic.

LUPTA SE DECIDE ACUM

Spunea un specialist al sportului că Emil Zatopek n-a fost mare doar prin deosebitele-i calități fizice și psihice, cît mai ales prin felul în care a știut să se pregătească pentru fiecare concurs, pentru fiecare performanță. De altfel, chiar Zatopek declara, după întreitu-i succes olimpic de la Helsinki, că recordurile sale vor fi doborîte de acei alergător care va ști să se pregătească mai mult și mai bine, de cel care va găsi metode și mai bune de antrenament decît el.

Și iată că lista celor care și-au înscris numele pe tabelele recordurilor mondiale în alergările de fond a crescut mereu, cifrele lui Zatopek, la 5 000 și 10 000 m, considerate în vremea sa ca extraordinare, fiind astăzi accesibile unui număr mare de alergători, nu chiar din prima categorie.

Cele 500 de kilograme ale recordului mondial din 1956 au încetat de mai multă vreme să fie considerate ca o graniță inabordabilă halterofililor de categorie grea, acest rezultat fiind întrecut în ultima vreme de zeci de sportivi, chiar și de la categoria mijlocie.

Asemenea exemple pot fi date încă cu zecile, aproape la fiecare probă, la fiecare ramură sportivă. Ele dovedesc un anume fenomen petrecut în sportul mondial și anume acela că metodele avansate de pregătire nu mai sînt astăzi apanajul exclusiv al unor sportivi din cîteva țări, și că, dimpotrivă, asemenea metode, din ce în ce mai perfecționate, stau la baza antrenamentelor sportivilor din marea majoritate a țărilor lumii. În această situație nouă rezidă și explicația numărului tot mai mare de performeri care concurează cu șanse, mai mult sau mai puțin apropiate, la cucerirea medaliilor olimpice, a locurilor fruntașe la campionatele mondiale și continentale, la diferite alte competiții internaționale de anvergură. Nu este un secret pentru nimeni că astăzi, mai mult decît oricînd altă dată, obținerea unei victorii internaționale este, de cele mai multe ori, extrem de dificilă și că tot mai puțini sînt acei supercampioni despre care să se poată spune cu certitudine că vor cîștiga sigur la un concurs sau la altul, din ce în ce mai rari sînt cei aureolați cu nimbul invincibilității. De aici și surprizele, care fac deliciul unei competiții și oferă subiecte de senzație pentru cronicarul sportiv.

Jocurile Olimpice de la Tokio au consacrat multe, foarte multe asemenea surprize, începînd cu victoria Mihaelei Peneș la sulița și terminînd cu cea a cicliștilor olandezi în proba de 100 km pe echipe. Olimpiada albă de la Grenoble, a prilejuit și ea — s-ar fi putut altfel? — asemenea succese cu totul și cu totul nescontate. Ce rezervă Mexicul? Fără discuție multe victorii ale unor sportivi pe care poate că nimeni nici nu-i ia acum în considerare la alcătuirea lotului de favoriți la o probă sau alta a Olimpiadei a 19-a.

În ciuda surprizelor tradiționale întîmplarea va fi totuși exclusă la Mexic, iar victoria, oricît de neașteptată va apare ea la ora J.O., nu va fi decît a celui mai bine pregătit sportiv din punct de vedere fizic, tehnic și tactic, perfect sănătos și cu nervi de oțel, apt să se acomodeze cît mai rapid cu specificul de altitudine, climă, fus orar și alimentație al platoului mexican.

Iată de ce, pentru a se putea număra printre cei care vor aspira cu șanse reale de succes la cea mai dură luptă din istoria Olimpiadelor, cei mai buni dintre sportivii români vor trebui să se prezinte la startul întrecerilor cu o pregătire fără cusur, realizată cu migală și totală dăruire în atît de puținele zile care au mai rămas pînă la Jocuri. Timpul este scurt, chiar foarte scurt și în fața sportivilor români stau încă destul de multe probleme care-și așteaptă rezolvarea. Va trebui deci ca răgazul acesta să fie folosit integral și cu maximă eficiență, dacă cei care vor reprezenta sportul țării noastre în Mexic doresc să figureze pe lista „performerilor surpriză" și, cu atît mai mult, dacă vor să se numere printre cei care confirmă așteptările specialiștilor în ceea ce privește pronosticarea posibililor campioni.

Romeo VILARA

Peste 1 000 de cadeți ai atletismului susțin primul mare examen al anului, în fața comisiei implacabile a cronometrelor și ruletei. Ei au de răspuns la multe și grele întrebări, cea mai arzătoare fiind „Ce anume rezervă viitorul (apropiat și mai îndepărtat) mișcării noastre atletice?"

Răspunsul — azi și mîine pe stadionul „23 August".

În fotografie: *un retuș de tehnică în aruncarea lui* C. Szekely, *sub privirea colegului de probă*, Petre Colf.

Foto: AUREL NEAGU

SUB SEMNUL CERCURILOR OLIMPICE

SE CAUTĂ ADVERSARI PENTRU GÎJU, CIUCĂ ŞI ALŢI BOXERI DIN LOTUL OLIMPIC!

Intregul nostru lot de boxeri seniori aştepta autobuzul, în drum spre moderna bază de pregătire de pe malul lacului Snagov. Pugiliştii se întorseseră de la meciurile de verificare susţinute în provincie, care au încheiat perioada de antrenament de la cabana Piatra Arsă. Iar acum, după o scurtă odihnă, urmau să-şi reia activitatea în vederea viitoarelor întîlniri internaţionale. Pentru că maşina se lăsa aşteptată, am îndrăznit să-l răpesc pe Ion Popa, antrenîndu-l într-o discuţie despre activitatea lotului nostru reprezentativ. I-am exprimat unele îndoieli, comune multor iubitori ai boxului, cărora antrenorul lotului olimpic a căutat să le răspundă cu multă solicitudine, fără să înlăture însă nedumeririle.

Amatorii pasionaţi de box s-au întrebat cu surprindere de ce reprezentanţii noştri nu participă la „zonele" naţionalelor de box. Am aflat că acest lucru a fost împiedicat de o eventuală întîlnire internaţională, programată la aceeaşi dată, dar care... era incertă.

Continuăm deci să ne găsim într-o permanentă dependenţă de incertitudinea realizării întîlnirilor internaţionale amicale, a căror importanţă este indiscutabilă. Nerespectarea, din diverse motive, a angajamentelor luate, pune probleme deosebit de dificile în raţionala pregătire a lotului. Şi atunci, ce s-ar putea face? Credem că ar mai fi o soluţie. Anume, diversificarea iniţiativei federaţiei de a participa la meciuri internaţionale cu un număr redus de boxeri. Credem că ar fi mai mari şanse de realizare dacă, luînd legătură cu alte federaţii din străinătate, am invita în anumite perioade ale anului, unul sau doi boxeri străini, nominalizîndu-i, sau anunţîndu-ne dorinţa de a realiza meciuri pentru doi-trei boxeri români într-un anumit timp. Credem că organizarea unor meciuri sub forma de mai sus, ar prezenta mai mult interes şi ar fi mai uşoară de realizat. Într-o reuniune organizată numai pentru doi-trei boxeri internaţionali, vor mai urca ringul şi alţi tineri, ceea ce ar stimula multilateral.

Cel de al doilea aspect al problemei ar fi acela al defectuosului sistem competiţional al fruntaşilor noştri, atît de mult discutat în ultimul timp. De ce este nevoie ca lupta pentru cucerirea celui mai înalt titlu naţional să fie împiedicată din cauza coincidenţelor

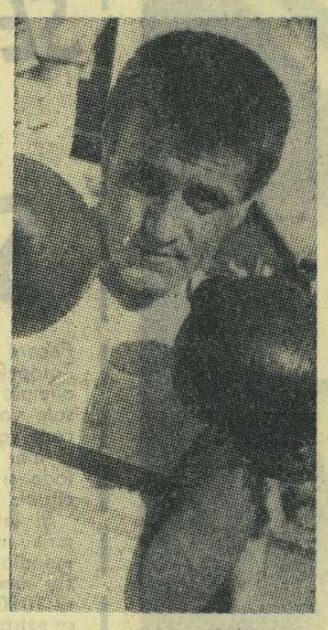

NICOLAE GÎJU

unor date competiţionale? De ce este nevoie să ne punem singuri probleme de opţiune sau să recurgem la unele soluţii nu tocmai echitabile? Pentru că numai echitabilă nu se poate numi scutirea unor boxeri de etapele preliminarii ale unui campionat deschis tuturora, adică tocmai a acelora cărora trebuie să le asigurăm condiţii egale de întrecere! Şi pentru acest motiv se impune necesitatea găsirii altor forme mai puţin rigide, nedepinzînd de „date fatidice" la care să se dispute anumite faze ale campionatului republican. Oare Federaţia română de box nu are curajul necesar să rupă cu o „tradiţie" care a devenit balast?

Se mai ridică şi un alt aspect. Este binecunoscut faptul că o seamă de mari boxeri români, care au ajuns la un moment dat să nu mai aibă adversari în ţară, boxau doar foarte rar şi numai în întîlniri internaţionale! În scurt timp, acest fapt s-a repercutat negativ asupra clasei şi sănătăţii lor. Problema meciurilor aşa numite „de calificare" sau de verificare este una dintre cele mai importante. Acestea transformă întîlnirile într-un adevărat factor al antrenamentului. Sînt deosebit de utile meciurile internaţionale, dar tot atît de utile, dacă nu mai mult chiar — sînt cele din ţară, organizate cu adversari mai cunoscuţi şi aleşi pentru diferite stiluri. Ele încheie etape de antrenament în care s-au prelucrat anumite capitole din tehnica şi tactica individuală şi care necesită verificarea în compania unui pugilist cu un stil de luptă adecvat etapei. Dar aceste meciuri nu pot să aibă „miză" marilor întreceri, ele neoferind interes decît antrenorilor şi boxerilor respectivi. În această privinţă iată ce ne-a spus maestrul Popa: „Abia am găsit la Cluj parteneri pentru mulţi dintre componenţii lotului. A fost nevoie ca Gîju şi Ciucă să accepte handicapuri de multe kilograme ca să poată face meciuri!"

Este adevărat. Puţini adversari pentru Gîju şi Ciucă! Sau, foarte puţini pentru mulţi dintre componenţii lotului. Sînt departe perioadele cînd am avut cîte 4—5 adversari de talie foarte apropiată din care nu ştiai cum să selecţionezi mai echitabil o echipă. Dar de ce să căutăm neapărat într-un singur oraş? Este nevoie să ne deplasăm cu tot lotul într-o singură localitate, la o dată anumită? Poate e mai bine şi mai uşor realizabil să ne deplasăm în multe oraşe, cu mai puţini componenţi ai lotului, care au adversari în acele localităţi! Ceea ce s-a făcut, de altfel, la Galaţi, la Constanţa sau în alte părţi. Credem că e o iniţiativă bună, cu multe alte aspecte favorabile, care trebuie continuată şi perfecţionată. Dar poate sînt şi alte forme. Ne-am permite să-i reamintim apreciatului nostru antrenor de lot acele „antrenamente publice" pe care le recomanda atît de călduros antrenorul emerit C. Nour şi pe care maestrul Ion Popa însuşi le-a organizat deseori cu multă eficienţă. Ele trezeau un deosebit interes printre antrenori, boxeri şi spectatori. Acestea se pot organiza fie pe linia lotului republican, fie într-una din reuniunile locale, în Bucureşti sau în alte localităţi apropiate. Trebuie însă mai multă iniţiativă pentru că pînă la J.O. au mai rămas doar puţine zile!...

Eustaţiu MARGARIT

OPINII

5 titluri de campion balcanic nu sînt suficiente?...

...noi credem că da, mai ales că ele au fost însoţite şi de cîteva rezultate de certă valoare! Autorul acestei izbînzi puţin obişnuite este tînărul trăgător ŞTEFAN CABAN. La cea de-a II-a ediţie a Balcaniadei de tir, Caban a obţinut victoria în probele de armă liberă calibru redus 60 f poziţia culcat — 593 p, 40 f poziţia culcat — 398 p, 40 f poziţia în picioare — 375 p, 3 x 40 f — 1 156 p şi armă standard 3 x 20 f — 577.

Dintre aceste rezultate, se cuvin evidenţiate cele de la probele de 3 x 40 f şi 40 f poziţia în picioare. De ani şi ani asemenea cifre n-au mai fost realizate de ţintaşii români.

Şi totuşi, acest sportiv de 24 de ani, talentat şi sîrguincios nu face parte, pînă la această oră, dintre cei selecţionaţi în lotul olimpic de tir al ţării noastre. Ţinînd seama de recenta sa evoluţie la Balcaniada din Iugoslavia, opinăm că lui Ştefan Caban să i se acorde creditul corespunzător şi să fie inclus în lotul care se pregăteşte pentru Olimpiada din Mexic.

După concursurile de la Ludwigshaffen şi Bad Dürkheim

VASILE CHELARU: „Campioana mondială la floretă a lăsat o frumoasă impresie în R. F. G."

După concursurile internaţionale de floretă bărbaţi de la *Ludwigshaffen* şi *Bad Dürkheim*, adevărate repetiţii olimpice, am solicitat antrenorului federal, *Vasile Chelaru*, care a condus delegaţia scrimerilor noştri, un interviu telefonic, rugîndu-l să ne transmită cîteva din impresiile sale.

● Cum s-au prezentat floretiştii noştri, în principal, în meciul cu echipa Republicii Federale a Germaniei?

— În linii mari, bine, dacă ţinem seama de actuala etapă de pregătire. Este adevărat că am avut unele emoţii, deoarece — la început — iniţiativa a aparţinut sportivilor gazdă, care au forţat ritmul şi au condus, la un moment dat, cu 3—0. Manşa I s-a încheiat cu scorul de 3—1 pentru formaţia R.F.G. Acest avantaj al gazdelor — de două victorii — s-a menţinut şi în următoarele manşe: 5—3, 7—5. Abia în ultima, floretiştii noştri au ajuns să tragă la adevărata valoare, preluînd iniţiativa şi punctînd de 4 ori la rînd: Falb a cîştigat la Brecht (5—3), Ţiu a fost mai bun decît Teuerkampf (5—2), Drîmbă l-a întrecut pe Wehlmann (5—1), iar Mureşanu a terminat şi el în avantaj net în faţa lui Wessel (5—2). Deci, un 9—7 care a consfinţit victoria echipei României

● Cum explicaţi, totuşi, această evoluţie a scorului?

— Floretiştii noştri s-au încălzit ceva mai greu decît adversarii lor. Ştiind că trebuie să evolueze ca nişte veritabili campioni mondiali, sportivii noştri au fost prea mult preocupaţi să facă demonstraţie de scrimă. De altfel, acestea sînt şi concluziile împărtăşite de specialiştii din R.F.G. Ultima manşă, însă, le-a aparţinut integral, cînd s-au impus de o manieră categorică.

În orice caz, aş vrea să subliniez că cvartetul nostru Drîmbă — Mureşanu — Ţiu — Falb a lăsat o frumoasă impresie la acest veritabil test preolimpic, deosebit de util. Mulţi tehnicieni prezenţi la cele două concursuri internaţionale şi-au manifestat convingerea că echipa de floretă a României va fi — şi la Ciudad de Mexico — printre fruntaşele competiţiei.

● Cîteva cuvinte şi despre competiţia de la Bad Dürkheim...

— Şi acolo, într-o companie selectă, din care n-au lipsit loturile prime ale Ungariei, Austriei, Elveţiei, Belgiei şi R.F.G., floretiştii noştri s-au comportat bine: doi dintre ei, Drîmbă şi Falb, au intrat în finală, iar ceilalţi s-au calificat în primii 12. Cu un asemenea tablou, la J.O. am putea avea asigurată prezenţa între primele patru echipe.

În concluzie, noi ne declarăm mulţumiţi de felul cum s-au comportat floretiştii noştri fruntaşi — în totalitatea lor — la concursurile internaţionale din R.F.G. Pentru actuala etapă de pregătire olimpică, lotul masculin de floretă deţine o formă corespunzătoare.

Interviu luat de
Tiberiu STAMA

ÎNVĂŢĂMINTELE ÎNFRÎNGERII

După un debut entuziasmant, în care îşi pierduseră, cum se spune, adversarii pe drum, voleibaliştii de la Steaua s-au gîndit, probabil, că treaba-i ca şi făcută, au stins motoarele şi au aşteptat încrezători zîmbetul radios al victoriei... Cehii, însă, erau de altă părere, şi au dovedit-o imediat, de aşa manieră încît, la finalul setului doi, opinia cunoscătorilor despre soarta partidei se conturase clar.

Trebuia să cîştige, cum s-a şi întîmplat, echipa mai matură, mai lucidă, mai bine orientată de pe margine. Nu s-ar putea spune, totuşi, că proaspeţii noştri campioni n-au luptat cu suficientă energie pentru calificare; din păcate, eforturile lor evidente au dat senzaţia unei munci de Sisif, ca şi cum acest organism colectiv s-ar fi încordat pînă la refuz, spectaculos dar steril, pentru că nimeni nu înţelegea precis direcţia, sensul efortului. Oaspeţii au ştiut să reziste la momentul oportun, măcinînd astfel resursele nervoase ale băieţilor antrenaţi de Tică Tănase. De fapt, dacă ne gîndim bine, meciul se jucase la Brno, unde Steaua avusese „pe tavă" cel de-al patrulea set, în care a condus cu 14-9 şi a cedat cu 14-16!! O dată cu înfrîngerea de miercuri, ratăm cea mai importantă şansă a uneia din cele două formaţii româneşti de a cuceri Cupa campionilor europeni la volei, în actuala ediţie. Chiar dacă Dinamo intră în finală — ceea ce mi se pare verosimil — sorţii favorizează pe Spartak, care va juca returul şi probabila manşă decisivă — acasă, la Brno. Trecînd peste regretele legitime provocate de această întorsătură neprevăzută, consider că orice lamentări sînt de prisos: în sport trebuie să ştii nu numai să cîştigi, ci să şi pierzi, dar, mai ales, să înveţi din înfrîngeri.

Mi se pare evident că Steaua, cea mai bună echipă de club de la noi, se află încă într-un proces de creştere, de consolidare (să nu uităm, e vorba de jucători foarte tineri) avînd toate şansele, în cazul cînd experienţa se va adăuga, firesc, talentului şi puterii de luptă, să ocupe în viitor, locul pe care-l merită în ierarhia internaţională. Deocamdată, se resimte profund lipsa unor coordonatori în teren, căci simpaticul Binda e încă departe de a reprezenta un supervizor, gen Roman, Nicolau, Drăgan sau Corbeanu. Dacă albaştrii vor izbuti să găsească măcar un element de această clasă, încadrîndu-l în remarcabilul lor angrenaj, n-am nici o îndoială că marea serie a Rapidului va fi reeditată în curînd, tot de o echipă bucureşteană.

Dan DEŞLIU

Inaugurarea diviziei A, pe echipe

Fr. Gyarmaty (Mureşul Tg. Mureş) l-a ridicat spectaculos pe P. Circiumaru (Steaua).

Foto: T. ROIBU

Mîine se dă startul într-o importantă întrecere: campionatele naţionale pe echipe — divizia A — la greco-romane şi libere. Luptătorii, antrenorii şi activiştii din cluburile şi asociaţiile sportive care au garnituri în prima divizie au făcut intense pregătiri. La greco-romane, competiţia va aniversa un jubileu: a XX-a ediţie. Un argument în plus pentru întîlniri de înalt nivel tehnic, corespunzătoare faimei de care se bucură sportul luptelor în România. La libere, campionatul se află la a VIII-a ediţie. Din suita pregătirilor iniţiate de federaţie, trebuie să menţionăm instruirea tehnică a antrenorilor şi arbitrilor în vederea unei mai bune desfăşurări a întrecerilor.

Noile promovate în divizia A, Metalul Marghita şi Progresul Bucureşti (la greco-romane), Unio Satu Mare şi Rapid Bucureşti (la libere), se anunţă concurente redutabile. Cel puţin aşa susţin antrenorii acestora.

Iată programul primei etape:

GRECO-ROMANE. *Grupa I*, la Marghita: *Electroputere Craiova, C.F.R. Timişoara* şi *Metalul Marghita; gr. a II-a*, la Cluj: *A.S.M.T. Lugoj, Rapid Bucureşti* şi *A.S.A. Cluj; gr. a III-a* şi *a IV-a* la Bucureşti: *Progresul (organizator), C.S.O. Galaţi, Dinamo*, respectiv, *Steaua* (organizator), *Steagul roşu Braşov* şi *Metalul Bucureşti*. LIBERE. *Gr. I*, la Satu Mare: *C.S.M. Cluj, Mureşul Tg. Mureş* şi *Unio Satu Mare; gr. a II-a*, la Bucureşti: *Steaua* (organizator), *A.S.M.T. Lugoj* şi *Rapid Bucureşti; gr. a III-a*, la Braşov: *Dinamo Bucureşti, Steagul roşu Braşov* (organizator) şi *A.S.A. Braşov; gr. a IV-a*, la Galaţi: *Petrolul Ploieşti, Progresul Bucureşti* şi *C.S.O. Galaţi*.

Echipă fără titulari...

De mai mulţi ani în centrul atenţiei iubitorilor de sport din ţara noastră, echipa de caiac-canoe îşi soreşte, o dată cu strălucirea medaliilor, eforturile pentru a se menţine — în cît mai multe probe — cu un pas înaintea celor mai redutabili adversari din întreaga lume. După cum se ştie, lista campionilor noştri europeni şi mondiali este foarte lungă şi, poate, tocmai de aceea, s-ar putea crede că, în sfîrşit, avem o echipă în alcătuirea căreia nu se pune nici o clipă complicata problemă a selecţionării titularilor. Dar, nu este aşa. Dimpotrivă!

„Nu există super-vedete, nu admitem ideea senatorilor de drept şi nu stabilim, din principiu (de fapt nici nu poate fi acceptat un astfel de principiu) care sportiv este sau nu titular în echipa naţională", ne spune antrenorul emerit Radu Huţan.

Programul Jocurilor Olimpice prevede numai 7 probe de caiac-canoe. Ar fi, desigur, hazardant şi mai ales greşit ca, la această oră şi în condiţiile existenţei unui lot lărgit, extrem de valoros, să se vorbească despre titulari. De aceea — în prezent — pentru atît de puţinele locuri din echipă concurează 29 de caiacişti, 16 caiaciste şi 19 canoişti. Toţi, doar... candidaţi.

Înaintea concursului inaugural al sezonului, pe lacul Snagov, au avut loc mai multe piste de control, o excelentă metodă de pregătire şi verificare permanentă care şi-a cîştigat de mult locul meritat în munca sportivilor şi antrenorilor de caiac-canoe. Obiectivitatea cronometrului este supremă, de necontestat. Fiecare sportiv ştie astfel cu exactitate matematică ce poziţie ocupă în „clasament", dacă are sau nu şanse să devină — în mod real — titular în echipă. Şi, aşa, laureaţi mondiali şi tinere speranţe se întrec, corect, în cea mai deplină sportivitate, în condiţii absolut egale, într-o stimulativă cursă pentru tricourile reprezentativei.

Firească, nu se dau de la început verdicte definitive. La una din primele piste de control, Aurel Vernescu ocupa locul 11. La următoarea — locul 6. „Clasamentul" se schimbă însă după fiecare pistă de control şi aşa se va întîmpla, probabil, pînă în apropierea Jocurilor Olimpice cînd — de exemplu — vom şti care sînt „primii 7" din cei 29 de caiacişti care aspiră acum la paşaportul pentru Mexic.

Aşa va fi mult mai uşor ca — ţinîndu-se seama şi de experienţă, de specializarea în echipaje — să se alcătuiască o echipă olimpică în care titularii să fie, într-adevăr, cei mai valoroşi caiacişti şi canoişti.

Dan GARLEŞTEANU

BREVIAR OLIMPIC

● Sprinterul Paul Nash (Africa de Sud) va reprezenta Marea Britanie la J.O. El este singurul alergător din lume care a realizat de 4 ori rezultatul de 10,0 s pe 100 m (dintre acestea, în trei curse au fost îndeplinite toate condiţiile regulamentare impuse de omologarea recordurilor mondiale).

● Două noi recorduri ale lumii au fost înregistrate de halterofilii sovietici Viktor Kurenţov şi Jan Talts: 472,5 kg la categoria semimijlocie şi, respectiv, 510 kg la categoria semigrea.

● Australianul Peter Boys (22 de ani) student la Universitatea Stanford din California, a obţinut recent rezultatul de 2,21 m la săritura în înălţime. Deşi superioară recordului ţării sale, performanţa nu va fi însă omologată deoarece australienii nu ţin seamă decît de rezultatele realizate în ţara lor. Situaţia este identică cu cea a fondistului de renume mondial Ron Clarke şi a altor atleţi.

● Vitezistul american Tommie Smith, favorit la Mexico în cursa de 200 m, are de pe acum un adversar de temut în persoana tînărului jamaican Mike Frey care a parcurs 200 m, cu turnantă, în 20,2 s.

● Evident, este încă mult prea devreme să analizăm statisticile. Consemnăm totuşi că la ora actuală, doi dintre atleţii români deţin poziţii de frunte în bilanţul mondial pe 1968. Lia Manoliu, cu 53,54 m la disc, ocupă locul 3 iar colegul ei de probă Iosif Naghi (59,96 m) îşi marchează prezenţa între primii zece. Recent, la Atena, săritorul în înălţime Şerban Ioan a reuşit — în sfîrşit — să devină recordman naţional. Rezultatul de 2,12 m merită toată preţuirea şi sîntem convinşi că el nu reprezintă decît o etapă în activitatea lui Şerban, dar în momentul de faţă cu această cifră, autorul ei nu se remarcă în clasamentul celor mai buni săritori. Îi este absolut necesară o creştere de 4—5 centimetri pentru a putea intra în „hora" mondială. Fără discuţie, aprecierea se referă şi la cellalţi atleţi români care manifestă aspiraţii de a concura cu succes în Mexic.

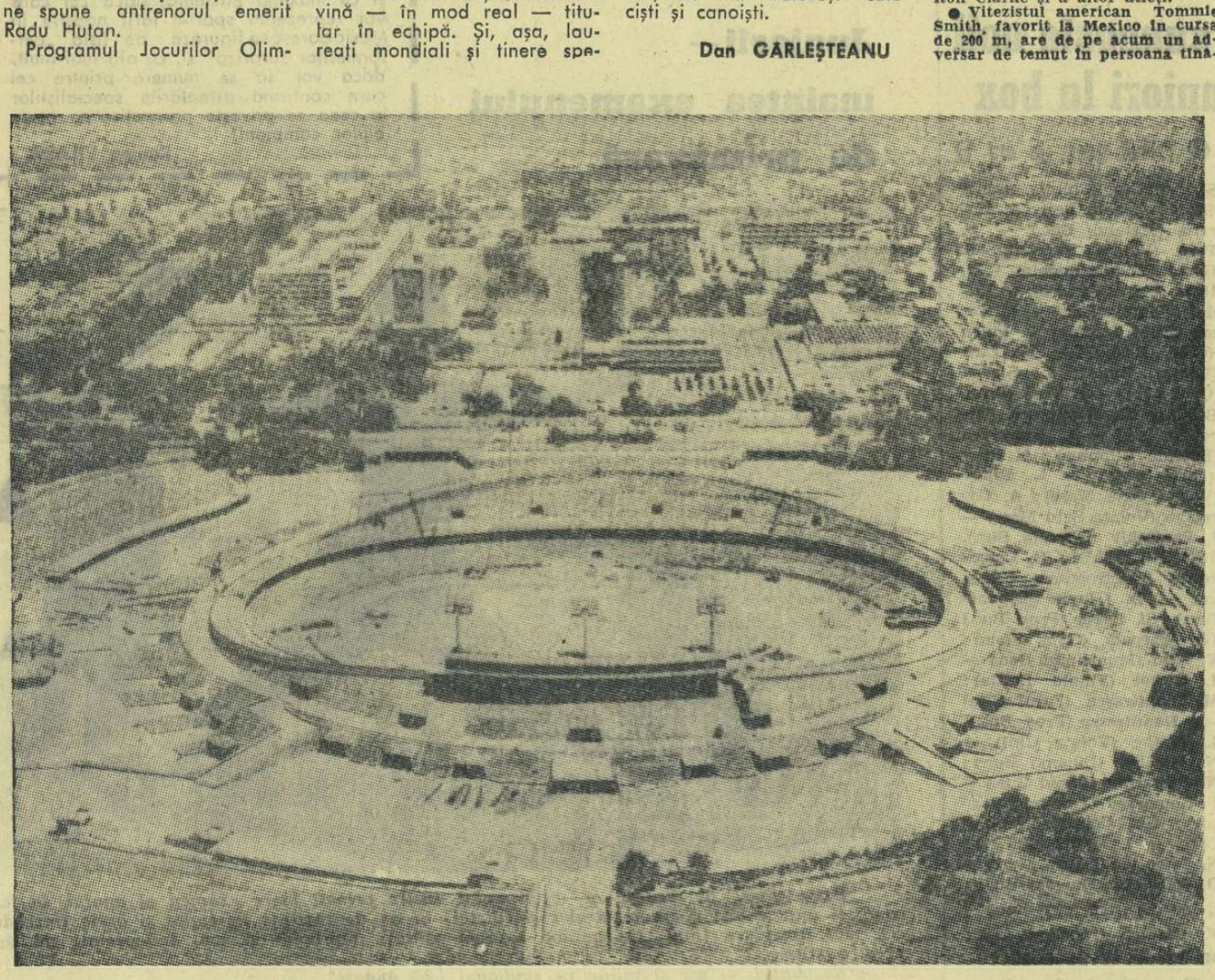

Atleţii se gîndesc cu emoţie la acest stadion

Stadionul olimpic al Cetăţii Universitare din Ciudad de Mexico (80 000 de locuri) va găzdui în ziua de 12 octombrie Festivitatea de deschidere a celei de-a 19-a Olimpiade. Tot aici vor avea loc întrecerile de atletism (între 15 şi 22 octombrie), iar la 27 octombrie participanţii îşi vor lua rămas bun de la spectatori în cadrul Ceremoniei de închidere a Jocurilor.

Stadionul este legat de diferite cartiere ale capitalei mexicane prin largi bulevarde şi autostrăzi. Pe faţada tribunei principale se află un imens basorelief policrom al marelui pictor Diego Rivera. Această importantă bază sportivă este dotată cu toate instalaţiile necesare bunei desfăşurări a concursurilor atletice, pista principală şi cele ale sectoarelor de sărituri fiind construite din tartan şi nu din zgură. Ca şi la Tokio, finalele în probele de alergări de viteză se vor disputa pe 8 culoare.

Cîţi dintre atleţii noştri (şi cu ce rezultate) vor evolua pe acest stadion?

A apărut revista

„Educaţie fizică şi sport"

Nr. 4

Profesori de educaţie fizică, antrenori, sportivi, a apărut un nou număr de revistă interesant pentru activitatea dv!

Din sumar spicuim:

„Înregistrarea unor acţiuni de joc la handbal" (P. Cercel), **„Criterii de selecţie la alergări pentru copii şi juniori mici"** (I. Zaharia), **„Evoluţia dezvoltării fizice şi a performanţelor elevilor timp de 10 ani la Liceul cu program de educaţie fizică din Braşov"** (A. Kummer), **„Aspecte metodice ale dinamicii efortului specific diferenţiat în pregătirea fotbaliştilor de performanţă"** (V. Stănculescu), **„Unele aspecte din judo"** (Fl. Frazzei), **„Debbie Mayer"** (A. Vasiliu).

Acest număr poate fi găsit la toate centrele de difuzare a presei.

Astăzi pe stadionul Tineretului

CUPLAJ BUCUREŞTEAN

Cea de a patra etapă a returului campionatului național de handbal marchează, pentru echipele din prima divizie, începerea jocurilor „cheie" pentru configurația finală a clasamentului. Pe această linie se înscrie și cuplajul programat astăzi pe stadionul Tineretului, în „uvertura" etapei. În primul joc se vor întîlni două formații feminine bine cunoscute: *Universitatea București* care amenință insistent poziția de lider și campioana țării *Rapid București* (actualmente pe locul IV) într-o evidentă revenire de formă. În continuare, întîlnirea masculină dintre *Dinamo București* (locul II) și *Universitatea București* (locul V). Dinamoviștii aflați în perioada de întinerire a formației vor căuta să confirme rezultatele obținute pînă în prezent, în timp ce studenții tind să se apropie de plutonul fruntaș. În concluzie deci, întîlniri atractive cu prilejul cărora vom putea urmări evoluția unor jucători susceptibili de selecționare. Iată programul: *ora 16,15 Universitatea — Rapid (f); ora 17,15 Dinamo București — Universitatea (m).*

Vedetele de ieri la fileu...

Azi, la ora 19,30, în frumoasa sală din str. dr. Staicovici, iubitorii voleiului vor avea plăcuta ocazie de a-i revedea pe cîțiva dintre cei care au dus faima acestui sport departe peste granițele țării, evoluînd într-o partidă amicală în compania echipei Progresul București, revenită în prima divizie a țării.

De o parte a fileului se vor găsi **Sotir, Miculescu, Roman, Medianu, Chezan, Scorțeanu ș.a.**, iar de cealaltă parte **Păunoiu** și echipierii lui. Competitorii ne-au declarat că nu-și vor precupeți eforturile spre a ne dovedi frumusețea acestui joc. Și n-avem nici un motiv să nu-i credem.

Start în returul „Cupei Primăverii"

La sfîrșitul acestei săptămîni se reiau întrecerile din „Cupa Primăverii" pentru formațiile divizionare A.

În Capitală programul meciurilor este următorul: Dinamo — Gloria (teren Giulești la ora 16,30), Constructorul — Steaua (teren Constructorul la ora 16,30), ambele au loc simbătă, Progresul — Grivița Roșie (teren Parcul Copilului la ora 9.30), duminică: în seria a II-a se dispută meciurile Farul — „U" Timișoara, Agronomia — Știința Petroșeni și Rulmentul — Politehnica Iași.

PRIMĂVARĂ SPORTIVĂ STUDENȚEASCĂ

(Urmare din pag. 1)

clasificare, după noile norme stabilite de F.R. Gimnastică.

Concomitent, în aceeași sală, va avea loc concursul republican de gimnastică artistică — individual și pe echipe — dotat cu „Cupa Ministerului Învățămîntului". Aproximativ 40 de sportive vor căuta să susțină o piedoarie cît mai convingătoare pentru această tînără ramură a gimnasticii, care capătă de la an la an noi dimensiuni, un tot mai larg credit. Prezența în competiție a maestrei sportului **Ana Cătineanu-Moțet**, campioana țării pe anul 1967, recomandă de la sine această confruntare sportivă feminină, interesantă și inedită pentru studente. Au drept de participare sportive de categoria a II-a, I și maestre.

Ultimul examen sportiv studențesc de amploare îl va reprezenta finala campionatelor republicane universitare de atletism, programată la **Oradea**, în zilele de 18 și 19 mai.

În perspectivă, un nou și important test menit să ne arate dacă cota interesului studenților pentru această ramură sportivă de bază este în creștere. La finală tragem nădejdea să întîlnim mulți dintre cei care — răspunzînd frumoasei inițiative a Comisiei sportive a U.A.S.R. — s-au prezentat la startul primei ediții a „Cupei primăverii", competiție atletică destinată să atragă noi contingente de studenți și studente către atletism. Desfășurarea acestei finale în orașul de pe Cris reprezintă o recunoaștere a meritelor cadrelor didactice de la facultatea de educație fizică a Institutului pedagogic — în frunte cu inimosul lor decan, conferențiarul universitar **Aurel Encuțescu** — care au reușit, într-o perioadă de timp destul de scurtă, să formeze aici un puternic nucleu atletic, și — totodată — să-și amenajeze, cu mijloace proprii, o bază sportivă-model. Acum, profesorii orădeni vor apare și în postura de organizatori. Îndrăznim să anticipăm că ei se vor prezenta la înălțime și în acest rol.

Într-o perspectivă care înseamnă luna mai și cea următoare, primăvara sportivă studențească va însemna și multiple concursuri de caiac-canoe, canotaj și tir, toate dotate cu „Cupa Ministerului Învățămîntului", precum și o serie de acțiuni cu caracter turistic. Cu referire la acestea, am vrea să subliniem **necesitatea fondării primului club turistic universitar.** Experiența, scurtă, este adevărat, dar — să sperăm — rodnică cu noile cluburi universitare de atletism și sporturi nautice, ar fi interesantă de continuat cu turismul.

Unde mergem?

BASCHET. Sala Dinamo, de la ora 17: I.C.H.F. — Academia militară (m.B), Politehnica — Lokomotiv Sofia (feminin, amical), Școala sportivă nr. 1 — Școlarul (f.B); **sala Progresul, de la ora 17:** Voința — Constructii (m.B), Progresul — I.C.F. II (m.B), I.C.F. II — Universitatea București (f.B).

RUGBY. Teren Giulești, ora 16,30: Dinamo — Gloria; **teren Constructorul, ora 16,30:** Constructorul — Steaua (Cupa primăverii, divizia A).

HANDBAL. Stadionul Tineretului, de la ora 15: Chimistul Pitești — Știința Călărași (masculin, calificare), Universitatea — Rapid (f.A), Universitatea — Dinamo București (m.A).

FOTBAL. Stadionul Republicii, ora 15,15: Progresul — Dinamo Bacău (tineret), ora 17: Progresul — Dinamo Bacău (divizia A).

JUDO. Terenul Facultății de drept, de la ora 18: campionatul universitar.

BOX. Sala Floreasca, de la ora 17: finalele campionatelor naționale de juniori.

CAIAC-CANOE. Lacul Snagov, de la ora 15,30. Cupa Dinamo.

ATLETISM. Stadionul „23 August", de la ora 9 și de la ora 15,30 concursul republican de primăvară (juniori).

VOLEI. Sala Progresul, ora 19.30: Progresul — Selecționata foștilor jucători ai clubului.

SPORT LA TELEVIZIUNE

În sfîrșit!

De la Televiziune ni se comunică programul emisiunilor sportive ale acestui sfîrșit de săptămînă:

SÎMBĂTĂ: ora 17,20, transmisie de la Praga, meciul de fotbal Cehoslovacia — Iugoslavia;

DUMINICĂ: ora 14,15, în cadrul emisiunii „Zig-zag", transmisia meciului de tenis România—Danemarca din „Cupa Davis" și ora 19,50 — emisiune „Telesport".

După cum se vede, Televiziunea a luat în considerație propunerea făcută de ziarul nostru de a se programa la o oră convenabilă emisiunea „Telesport" de duminică. Pînă acum, amatorii de sport — în marea lor majoritate tineri — trebuiau să aștepte miezul nopții (uneori emisiunea de duminică avea loc... luni) pentru a lua cunoștință de noutățile prezentate de Televiziune. Salutăm receptivitatea redacției sportive și-i dorim în viitor să plece cît mai des urechea la cererile îndreptățite ale telespectatorilor.

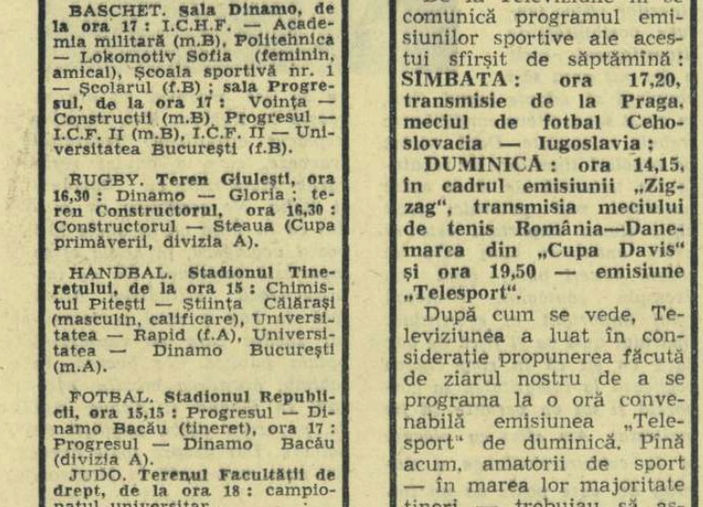

fotbal

În etapa a XXI-a, examen dificil pentru lideri

● *Astăzi, pe stadionul Republicii, ora 17: Progresul—Dinamo Bacău*

VA REUȘI ECHIPA LUI MATEIANU „DESPRINDEREA"?

Oaidă, Mateianu și compania, scăpați după draw-ul cu Rapid de „complexele" penultimului loc, vor ataca asiduu. Cu 16 puncte, bancarii nu au un cont care să le permită „cheltuieli" inutile de puncte. Dacă ne gîndim la „redivivus"-ul lui Oaidă, secondat de înțelepciunea lui Mateianu, credem că băcăuanii, recenți învingători ai liderului, se vor întoarce acasă cu mîinile goale. Ținînd însă cont că tot recent, dinamoviștii au spart gheața victoriilor în terenul altora, atunci începem să ne îndoim de solistul I. Oricum, oaspeții își vor vinde scump pielea, deși vor fi lipsiți de aportul a patru titulari: Panait, Kis, Nedelcu și Gh. Ene.

Formațiile probabile: **PROGRESUL: Matache — Neacșu, Măndoiu, Peteanu, Adrian Constantinescu, Șoangher, Grama, Oaidă, Mateianu, Georgescu, Matei.**

DINAMO BACĂU: Ghiță — Maghiar, Nunweiller IV, Vătafu, Velicu, Dușan, Comănescu, Bălușă, Dembrovschi, Rugiubei, Ene Daniel.

ÎNTRE PRESTIGIU ȘI SUPRAVIEȚUIRE

Legea nemiloasă a campionatului și-a spus cuvîntul. Giulești, în ciuda titlului de campioni și a unor „sclipiri" din acest sezon, se află acum pe locul care împarte clasamentul în două părți egale. Șanse la primul loc nu mai au, dar bucureștenii vor căuta cu orice preț să pună mîna pe cele două puncte de duminică.

A.S.A., după un debut promițător, a început să simtă rigorile unei competiții de tărie diviziei A. Echipa lui Raksi, cu simptome de astenie cronică, coboară resemnată treptele clasamentului. Pot tîrgmureșenii spera ceva la București? În mod practic — nu, dar să nu uităm de cele două goluri marcate astă-toamnă de năbădăiosul Pavlovici în poarta Stelei.

Formațiile probabile: **RAPID: Răducanu — Costea, Motroc, Lupescu, Greavu, Dinu, Dumitru, Năsturescu, Dumitriu, Ionescu, Codreanu.**

A.S.A.: Solyom — Șleam, Sîrbu, Toth, Chiru, Dumitriu III, Siko, Lucaci, Mureșan II, Raksi, Ciutac.

F. C. ARGEȘ VA FI DETRONATĂ?

Unsprezecele argeșean, cu o mediocră comportare în ultima vreme, trimite în uitare bunele rezultate din toamnă. După Waterloo-ul din Cupă și severa înfrîngere administrată de băcăuani, actualii lideri își văd amenințate pozițiile de steliști și dinamoviștii bucureșteni, care îi talonează. Două puncte ar fi pentru piteșteni aur adevărat! Dar elevii lui Mărdărăscu vor fi de altă părere: Sasu, care nu se împacă cu ideea de rezervă pe „dreapta" naționalei, Manolache, „tancul" atacului litoralului și ceilalți vor face tot posibilul să-l învingă pe, pînă mai ieri, imbatabilul, Coman. Ce va fi? La urma urmei, argeșenii s-ar mulțumi și cu un punct.

Formațiile probabile: **FARUL: Ștefănescu — Pleșa, Tilvescu, Mareș, Dumbravă, Manolache, Koszka, Sasu, Tufan, Zamfir, Kallo.**

F.C. ARGEȘ: Coman — Ivan, Barbu, Ilie Stelian, Vulpeanu, Ioniță, Olteanu, Radu, Kraus, Dobrin, Jercan.

ARAD, SEDIUL CELEI DE-A ȘAPTEA VICTORII?

Cu puține goluri (de fapt adesea unul singur), Dinamo București a luat mereu cîte două puncte. Printr-o muncă tăcută, asiduă, serioasă, foștii campioni au urcat pînă aproape de vîrful piramidei. Poziția a treia, care la începutul returului li se părea o supremă aspirație, nu mai are darul să-i mulțumească. Adevărul este că o victorie pe terenul din Arad, unde le-a surîs uneori Fortuna, ar însemna pentru Dinamo o serioasă apropiere de titlul de campioni. U.T.A. a luat duminică un nesperat punct în Țara Birsei și, după un astfel de succes, arădenii joacă, de obicei, slab pe teren propriu. Totul va depinde de rezultatul duelului dintre înaintarea arădeană și tandemul apărătorilor bucureșteni, în frunte cu Boc-Dinu.

Formațiile probabile: **U.T.A.: Gornea — Birău, Bacoș, Lereter, Csako, Petescu, Mețcas, Șchiopu, Moț, Axente, Dumitrescu.**

DINAMO: Datcu — Popa, Boc, Dinu, Ștefan, Ghergheli, Stoenescu, Pircălab, Varga, Naghi, Haidu.

CÎT TRĂIEȘTI, SPERI

Și Steagul roșu mai speră încă. La Ploiești, brașovenii își vor juca ultima șansă. O înfrîngere pe pămîntul sondelor ar însemna barajul cu toate dificultățile și necunoscutele sale. Cît despre Petrolul, ploieștenii au cîștigat și duminică. În redresare, echipa lui Oană, aureolată de sclipitorul Grozea, nu vrea să piardă nici un punct. Mai ales pe teren propriu. Ni se pare, totuși, că avem de-a face cu un meci deschis oricărui rezultat. Mai crede cineva în Steagul roșu?

Formațiile probabile: **PETROLUL: M. Ionescu — Alexiu, N. Ionescu, Pali, Mocanu, Iuhasz, Dincuță, Badea, Grozea, Dridea, Oprișan.**

STEAGUL ROȘU: Papuc — Ivăncescu, Jenei, Alecu, Rusu, Pescaru, Cadar, Nicolae, Ardeleanu, Gane, Gyorfi.

AUT CAESAR, AUT NIHIL...

...în traducere liberă, 2 puncte, sau nimic... Dictonul se potrivește de minune ambelor „team"-uri, care duminica trecută au părăsit arenele cu frunțile plecate. Pentru Steaua, 2 puncte ar însemna rămînerea în „plasa" liderului sau, de ce nu?, promovarea la șefie. Pe olteni, cu zestrea lor de puncte sărăcăcioasă, pierderea acestui meci i-ar putea aduce în zona lanternei. Bănuim însă că „buldozerul" Oblemenco, tot mai dornic de un loc în națională, și Martinovici, redevenit ambițios, vor face totul pentru a „demola" zidul lui Hălmăgeanu și Dumitru Nicolae.

Formațiile probabile: **„U" CRAIOVA: Pilcă — Mihăilescu, Mincă, Bitlan, Deliu, Deselnicu, Ivan, Martinovici, Sfirlogea, Oblemenco, Niță.**

STEAUA: Haidu — Sătmăreanu, D. Nicolae, Hălmăgeanu, Rotaru, D. Popescu, Negrea, S. Avram, Tătaru II, Soo, Voinea.

JIUL, ADVERSAR PENTRU LIDERI?

Se știe cît de zgîrciți sînt minerii cu punctele lăsate adversarilor. Mai ales acum, cînd poate și printr-o conjunctură fericită, echipa lui Libardi tălonează trioul fruntaș. Poate că și Jiul, la numai 4 puncte de lider, mai are ceva de spus în acest campionat. Dacă elevii lui Coidum vizează ascensiunea, atunci sarcina universitarilor clujeni este dificilă. Cu o echipă atît de tînără, Teașcă nu poate emite multe pretenții în fața „bătăioaselor" (uneori cam la propriu) gazde. În campionatul trecut, clujenii s-au întors de la Petroșeni în bătrîna Napocă cu 2 puncte. Cu o echipă în plină remaniere, e greu de presupus o asemenea reeditare, cu toată reintrarea lui Neșu.

Formațiile probabile: **JIUL: Zamfir — Talpai, Georgevici, Stocker, Mihai, O. Popescu, Sandu, Peronescu, Ionescu, Libardi, Naidin.**

„U" CLUJ: Moldovan — Crețu, Pexa, Anca, Cimpeanu, Neșu, Oprea, Lică, Angelescu, Adam, Coman.

După relatările corespondenților noștri **V. Morea, St. Iacob, Cornel Popa, Ilie Iancu, I. Fețeanu, T. Cornea, N. Pop, A. Vlăsceanu, St. Gurgui, I. Păuș** și **C. Gruia.**

PRONOSTICUL NOSTRU

(Etapa din 28 aprilie)

I. Farul — F. C. Argeș	1
II. „U" Craiova — Steaua	x
III. U. T. Arad — Dinamo București	x
IV. Petrolul — Steagul roșu	1
V. Jiul — „U" Cluj	1
VI. Politehnica Galați — Politehnica Iași	1
VII. Flacăra — Electronica Obor	1
VIII. Crișul — C.F.R. Timișoara	1
IX. Bologna — Milan	x
X. Cagliari — Varese	1
XI. Internazionale — Juventus	1
XII. Torino — Napoli	1
XIII. Mantova — Fiorentina	x

În vederea revanșei

„U" CLUJ ÎȘI AȘTEAPTĂ PARTENERII

Zadarnic am încercat să obținem cîteva informații telefonice de la unul dintre antrenorii formațiilor școlare clujene... *„Ad. Covaci și Șt. Naghi* — ni s-a răspuns mereu identic — *sînt la antrenament pe stadionul Universității"*. Ieri dimineață, nemaiputînd aștepta — promisesem cititorilor ultimele amănunte din bătrîna Napocă am solicitat părerea unui dintre bunii cunoscători ai problemei, tov. I. Lőrincz, vicepreședintele C.J.E.F.S.-ului Cluj. Firul telefonic ne-a adus din orașul de pe Someș următoarele cuvinte: *„Dacă vă interesează noutățile propriu-zise, din cele două echipe, atunci vă voi deziluziona: cu excepția lui Cîmpeanu, de la «școlari», accidentat duminică pe Republicii, — nici o noutate. Miercuri și azi (n.r. joi) au avut loc ultimele antrenamente de omogenizare și antrenorii se declară mulțumiți de evoluția elevilor lor. Cine va învinge? Este greu de afirmat de partea cui va fi victoria; noi sperăm ca, evitînd greșelile comise la București, beneficiind de condiții egale de joc (în Capitală, gazdele au jucat, «în deschidere», în ghete, iar noi în tenișți) și de un arbitraj competent, să ne luăm revanșa. Totul se va hotărî duminică, cînd, la ora 11, «bobocii» își vor face apariția pe teren"*.

Așadar, declarații „belicoase" de ambele părți, ceea ce anunță un meci atractiv pe stadionul „Central".

CÎT TRĂIEȘTI, SPERI

Și Steagul roșu mai speră încă. La Ploiești, brașovenii își vor juca ultima șansă. O înfrîngere pe pămîntul sondelor ar însemna barajul cu toate dificultățile și necunoscutele sale. Cît despre Petrolul, ploieștenii au cîștigat și duminică. În redresare, echipa lui Oană, aureolată de sclipitorul Grozea, nu vrea să piardă nici un punct. Mai ales pe teren propriu. Ni se pare, totuși, că avem de-a face cu un meci deschis oricărui rezultat. Mai crede cineva în Steagul roșu?

Dialog cu cititorii

Sîmbăta trecută, în aceeași rubrică, ne-am referit la o scrisoare a tovarășului Constantin Nistor din Focșani, care se arăta nemulțumit de faptul că la un meci de fotbal disputat la Buzău, spectatorii localnici au folosit petarde și rachete. Zilele trecute, am primit de la tovarășul **Vasile I. Lupașcu** din Buzău, str. Lenin 89, o scrisoare de replică la cele afirmate de cititorul focșenean. Autorul scrisorii confirmă că la meciul Șoimii Buzău — Unirea Focșani s-au aruncat pe marginea terenului cîteva petarde în semn de încurajare pentru echipa locală, dar că aceasta este cu totul altceva decît ceea ce au făcut unii spectatori din Focșani la meciul disputat de Metalul Buzău în toamna anului 1966, în acest oraș, cînd au azvîrlit cu pietre pe teren, rănindu-i pe cîțiva dintre jucătorii oaspeți — Naftan și Enache!

Așa-i cînd unii văd numai paiele din ochii altora, nu și bîrnele din ochii lor...

În numele unui grup de suporteri, tovarășul Petre Dănuț din Craiova, str. Doljului 11, exprimă dorința ca echipa locală să renunțe la denumirea de Universitatea. D-sa propune ca formația antrenată de Cosmoc să reia vechea titulatură „F. C. Craiova", sub care o altă echipă de fotbal oltenească s-a făcut cunoscută mai de mult pe plan național.

Schimbarea propusă apare judicioasă și ne mirăm faptul că în ciuda tuturor sugestiilor care s-au dat și prin presă, conducătorii clubului craiovean și factorii diriguitori ai sportului din localitate mențin în continuare o denumire care prin tradiție aparține cu totul altei echipe. Unui club trebuie să i se spună neapărat „Universitatea" pentru a ști că el este studențesc?

Tovarășul Luca Condurachi, salariat la I.L.M.T. Suceava, ne aduce la cunoștință că în echipa locală — Chimia — tinerii jucători sînt cu greu promovați și numai din motive fortuite, cum a fost cazul recent cînd, prin suspendarea a doi „senatori de drept", antrenorul Valeriu Neagu s-a văzut nevoit să-l folosească pe tînărul Cucuveică. Deși nu are experiența necesară, băiatul a dat deplină satisfacție.

Deducem, deci, din acest fapt că și suspendările sînt, într-un fel, utile în cazul anumitor echipe. Totuși mai necesară ni se pare... suspendarea indiferenței care se manifestă la Suceava (ca și în multe alte locuri) față de tinerele elemente autohtone.

Tovarășul Zoltan Farkaș din Hunedoara ne semnalează că în echipa Constructorul din acest oraș (participantă la campionatul interjudețean) joacă pe post de fundaș central un tînăr de mare perspectivă: Petre Mitroi.

Intrucît, așa cum ne spune tovarășul Farkaș, cealaltă echipă din Hunedoara — Metalul —, care activează în divizia B, preferă să aducă jucători de prin alte părți decît să promoveze elemente din localitate, nu-i de mirare să auzim că într-o bună zi Petre Mitroi și-a luat zborul spre cine știe care colț de țară, la un club unde va găsi condiții bune de afirmare.

Referindu-se la sancțiunile date în ultima vreme unor jucători de fotbal pentru abaterile săvîrșite de ei pe terenurile de sport, tovarășul **I. Stingă** din comuna Sebiș, județul Arad, își exprimă părerea că ar fi trebuit luate măsuri și împotriva antrenorilor acestora.

Într-adevăr, jucătorii indisciplinați și-au primit pedepsele, dar antrenorii lor n-au avut nimic de suferit. Oare ei n-au nici o responsabilitate pentru faptele elevilor lor? Credem că federația va ține seama de această observație și va acționa în consecință.

După cum ne informează corespondentul nostru Pavel Giornoiu, la meciul de fotbal dintre Chimia Rm. Vîlcea și Politehnica Iași (în care prima echipă a avut rolul de gazdă), fotoreporterul local (Barbu) a fost înlăturat din incinta stadionului. Pare de necrezut, dar motivul acestei măsuri luate de organizatori (explicat și fotoreporterului în cauză) a fost acela că el ar purta ghinion (!!) echipei locale. Ce ți-e și cu superstițiile unora!

Impresionat de gabaritul portarului rapidist Răducanu, ca și de priza sa la balon, unul din pasionații iubitori ai handbalului — **Nicolae Bozan** din Mediaș, str. Oituz 72 — apreciază că apărătorul buturilor feroviarilor bucureșteni ar trebui să se lase de fotbal și să treacă în rîndurile handbaliștilor. Cititorul nostru este convins că, prin acest transfer, Răducanu ar reuși în scurt timp să-și înscrie numele în „cartea de aur" a handbalului românesc.

Desigur, s-ar putea ca Răducanu să devină și un excelent jucător de handbal, dar ne îndoim că el ar accepta să renunțe la fotbal tocmai acum cînd este selecționat în lotul reprezentativ. Cu alte cuvinte, nu știm dacă el ar da vrabia din mînă pentru aceea de pe gard.

I. MITROFAN

N.A. Următorii cititori doresc să corespondeze cu alți simpatizanți ai echipei de fotbal Dinamo București: **Ion Velicu**, liceul agricol Fundulea, județul Ilfov, și **Mihai Păun** din Galați, str. Columb 16.

PANORAMIC SPORTIV EXTERN

Vara, cel puțin din punct de vedere termic, pare a fi pus stăpînire definitiv pe sezonul sportiv. Au intrat în domeniul amintirilor nălucile gheții și ale zăpezii : schiurile trec în rafturi, boburile nu mai au pretenție decît să fie ferite de rugină, crosele, pucurile și armurile hocheiștilor s-au stivuit în magazii și doar, pe-alocuri, cîteva reviste pe gheață artificială mai aduc în paginile presei sportive nume încărcate de glorie în iarna olimpică. Să trecem, deci, în revistă evenimentele sportive care ne vor reține atenția în următoarele șapte zile.

„Să-i dăm Cezarului..." Da, fotbalul, acest Cezar al lumii sportive este în centrul atenției, ca de obicei. Interesul major se îndreaptă spre două confruntări de calibru mare, în semifinalele „Cupei cupelor", în speță returul *Cardiff — S.V. Hamburg* (în tur, la *Hamburg*, 1—1) și turul *A.C. Milan — Bayern München*. Fotbaliștii vest-germani, dublu reprezentați în această ediție datorită victoriei de anul trecut a „11"-lui bavarez, își reconfirmă valoarea și specialitatea în condiții eliminatorii. Ce e drept însă, șansele jucătorilor de la *Hamburg* nu sînt prea mari : galezii sînt întotdeauna beneficiari ai unei galerii frenetice pe teren propriu. Tocmai pentru a contracara, măcar în Italia, un asemenea avantaj, 20 000 de turiști din R.F. a Germaniei s-au înscris pentru locuri în tribunele milaneze...

Sandemann, „tunar" la S. V. Hamburg, autor al golului din meciul-tur și purtător al firavelor speranțe pentru partida de la Cardiff

Alte meciuri așteptate cu interes, chiar dacă sînt amicale, vor avea loc între reprezentative naționale : *Luxemburg — Belgia, Izrael — Irlanda, Suedia — Spania*. Dintre acestea, ultimul reprezintă capul de afiș, întrucît constituie o serioasă verificare a ibericilor înainte de returul întîlnirii cu *Anglia* în „Cupa Europei". Întrecerea, tot amicală, dintre formațiile de tineret ale *Angliei* și *Ungariei* încheie atractiva agendă a fotbalului.

Eroii pe două roți ai șoselelor atacă, în lungi și din ce în ce mai dure etape, „buclele" importante ale sportului cu pedale. Continuă *„Turul Spaniei"*, începe cel al *Calabriei*, figurează în program „clasice" de o etapă. Rutierii noștri sînt și ei angrenați în curse de anvergură, avanpremiere-trial ale marilor obiective pe 1968 — *„Cursa Păcii"* și *„Tour de l'Avenir"* (poate chiar Jocurile Olimpice...). Formația de tineret, pregătită de *N. Voicu*, ia parte la circuitul de la *Narni*, în Italia, unde speră să șteargă din amintirile suporterilor necazul de joi, din „Cupa Eliberării". în care căldura infernală și ambiția dezlănțuită a cicliștilor-gazde au decimat rîndurile oaspeților. Tinerii cicliști se vor reîntoarce în țară imediat și se vor alătura celor din lotul național de seniori, ca și rutierilor de la *Dinamo Moscova, Ruda Hvezda-Plsen* și *Dynamo-Berlin*, în tradiționala *„Cursă a Munților"*. În joc — locul în echipa pentru *„Cursa Păcii"*, pentru *„Tour de l'Avenir"*, poate pentru *Mexic*...

După *„Concursul celor șase națiuni"*, maestrele și maeștrii înotului rapid au din nou rendez-vous, de data aceasta în bazinul de 25 m de la *Bonn*. Latura strict cifrică a înscrierilor spune totul : 278 de concurenți din 19 țări (a 20-a ar fi trebuit să fie *România*, dar... De ce oare ?). Oricum, *Concursul internațional al R.F. a Germaniei* va ușura pronosticurile pentru disputa din bazinele aztece și, mai mult ca sigur, va modifica listele de recorduri.

Celebrul stadion olimpic din *Atena* și-a croit, de asemenea, un drum larg în actualitate, prin forța concursului atletic pe care-l găzduiește. *Șerban Ioan* și *Iosif Naghi*, mai ales primul, s-au dovedit la înălțime. La orizont — *Ciudad de Mexico*... În orice caz, noul record la săritura în înălțime reprezintă o speranță pentru acest început de sezon, chiar dacă e greu de scontat un loc punctat la Jocurile Olimpice cu numai 2,12 m.

Mîine, la *Varșovia*, voleibaliștii de la *Dinamo București* au o sarcină destul de ingrată. Au învins în tur cu 3—0 pe *Legia*, reprezentanta voleiului masculin polonez în *„Cupa campionilor europeni"*, dar nu e exclusă recurgerea la punctaveraj pentru departajarea pentru un loc în finală, alături de *Spartak Brno*. Oricum, dinamoviștii au dovedit, deseori, că joacă bine și în deplasare. De altfel, nu credem că au uitat datoria de a menține în țară trofeul pe care l-au cucerit în precedentele două ediții, și care poate să intre definitiv în patrimoniul dinamoviștilor (regulamentul o acordă formației care învinge în trei ediții consecutive). Să recunoaștem, ar fi o piesă de muzeu foarte prețioasă pentru bogata vitrină a clubului din Ștefan cel Mare...

„Last but not least..." Sportul alb, care s-a impus exploziv anul trecut, o dată cu televizarea pasionantului *România — Spania*, ocupă un loc din ce în ce mai larg în rubricile de resort. Turnee obișnuite sau open, *„Cupa Davis"* — iată cuvinte ce revin tot mai des în telegramele agențiilor de presă. Ravagiile făcute de britanicul *Cox* la *Bournemouth* (i-a eliminat, pe rînd, pe *Pancho Gonzales* și pe *Emerson...*), victoriile tot mai dese ale reprezentanților noștri *Țiriac* și *Năstase* în diverse mari turnee, iată tot atîtea motive pentru un aflux masiv de spectatori în tribunele din jurul dreptunghiurilor magice de zgură, de ciment sau de gazon. Alături de mult așteptata dispută româno-daneză, vom mai avea, deci, de urmărit rezultatele altor trei confruntări în *„Cupa Davis" : India — Ceylon, Ungaria — Italia* și *Anglia — Franța*. Ultima are un parfum de nostalgie, cele patru decenii care despart vremea mușchetarilor *Borotra, Lacoste* și *Cochet*, precum și a celebrilor *Perry* și *Austin* de generația anilor noștri marcînd scurgerea unei adevărate ere în istoria tenisului.

Să urmărim, deci, împreună, rubricile inserînd știri de pe arenele sportive ale lumii !

G. RUSSU-ȘIRIANU

Actualitatea internațională

Cei mai puternici pe podiumul învingătorilor la Donaueschingen. În „Cupa Dunării" la haltere pe primele locuri la categoria grea s-au clasat : 1. R. Mang (R.F.G.), 2. I. Atanasov (Bulgaria), 3. W. Lexa (Cehoslovacia). Numai 2,5 kg i-au lipsit lui Gh. Mincu pentru a urca pe podium. Sperăm că anul viitor, în ediția care va avea loc la București, el va fi printre cei trei medaliați.

ASTĂ-SEARĂ ELLIS CONTRA QUARRY

pentru titlul mondial de box la categoria grea

NEW YORK *(prin telex)*. — În timp ce fostul măcelar *Joe Frazier*, campion olimpic de box la Roma și, în prezent, campion al lumii, recunoscut de 5 state americane, se află la Londra, unde se produce într-un spectacol de varietăți, iar stigmatizatul campion *Cassius Clay* își pledează cauza cerînd reintegrarea în drepturile sale, astăzi, pe ringul din orașul Oakland își măsoară forțele alți doi grei : *Jimmy Ellis* și *Jerry Quarry*. De data aceasta este vorba de finala campionatului mondial versiunea forului internațional „W.B.A." (World Boxing Association).

Este cunoscut amatorilor de box din România faptul că *Joe Frazier* a luptat cu colosul *Buster Mathis*, pentru titlul mondial versiunea statului New York, meci încheiat cu victoria prin K.O. a lui *Frazier*, care a fost desemnat urmașul lui *Cassius Clay*. Forul internațional nu recunoaște, însă, ca deținător al centurii cu diamante pe *Frazier*, deoarece acesta nu a participat la turneul organizat de W.B.A. pentru desemnarea succesorilor. Ca atare, după W.B.A., învingătorul dintre Ellis și Quarry va fi adevăratul campion mondial al boxerilor de peste 81 kg.

Favoritul acestui meci este negrul *Jimmy Ellis* care a îndeplinit, în ultimii ani, rolul de partener de antrenament al lui *Cassius Clay*. De multe ori, în timpul antrenamentelor, el i-a pricinuit multe surprize neplăcute lui *Clay*, deoarece dă dovadă de o mare perseverență în atacuri. *Ellis* s-a calificat în finala turneului pentru succesori învingîndu-l prin K.O. pe *Thad Spencer*.

Adversarul lui *Jimmy Ellis*, mecanicul de automobile *Quarry*, este o adevărată forță a naturii.

Corespondență specială

El boxează gen *Rocky Marciano*, adică este un excelent puncheur și, în plus, știe să încaseze. Și încă mult ! Este interesant de știut că *Quarry* l-a eliminat din turneul succesorilor pe fostul campion mondial, *Floyd Patterson*, pe care l-a expediat și la podea.

Mîine, pe lista campionilor lumii la categoria grea vor figura, așadar, trei nume. Și iată de ce ! *Frazier* este recunoscut de 5 state americane, *Ellis* sau *Quarry* va fi campionul lumii după versiunea forului internațional, iar al treilea campion se numește *Cassius Clay*. Aceasta pentru că a treia organizație, cu un caracter mai internațional, Consiliul mondial al boxului, avînd sediul la Ciudad de Mexico, ca de altfel și influenta revistă „Ring", consideră campion al lumii pe *Clay*, suspendat și condamnat de autoritățile americane pentru faptul că a refuzat să fie încorporat în armata S.U.A.

Paul WHITE

FOTBAL PE GLOB

● Într-un meci restanță al campionatului englez, echipa Manchester City a întrecut cu scorul de 1—0 (1—0) formația Sheffield Wednesday.

● La Linz, echipa iugoslavă Dinamo Zagreb a învins cu scorul de 3—2 (3—0), formația austriacă A.S.K. Linz, într-un meci amical.

● Echipa Chemie Halle (R. D. Germană) și-a început turneul în Liban, jucînd la Beirut cu o combinată a cluburilor Homentmen — Racing Beirut. Victoria a revenit oaspeților, cu scorul de 7—2 (2—1).

● La Viena, în cadrul „Cupei Rappan", echipa Dukla Praga, a învins cu scorul de 2—0 (0—0) formația Rapid Viena. Ambele goluri au fost înscrise de Strunc.

● Într-un meci amical disputat în capitala Austriei, echipa Admira Viena a terminat la egalitate 1—1 (0—0) cu selecționata olimpică a Cehoslovaciei.

telex

CONCURSUL PREOLIMPIC de pentatlon modern desfășurat la Erevan s-a încheiat cu victoria sportivului sovietic Pavel Lednev, cu 5269 de puncte, urmat de coechipierii săi Viktor Zaharenko — 5241 puncte și Boris Onișcenko — 5166 puncte. Pe echipe a cîștigat formația U.R.S.S., cu 15 439 de puncte. Ultima probă — crosul — a revenit la individual lui Viktor Zaharenko, iar pe echipe formației R. D. Germane.

România — Spania la box ?

Recent, federația noastră de box a propus forului similar din Spania perfectarea unui meci între reprezentativele de seniori. Ieri, federația spaniolă a trimis o telegramă, în care se arată că este de acord, în principiu, cu disputarea acestei partide. Meciul ar urma să aibă loc la 14 sau 15 iunie, în Spania.

TURNEUL INTERNAȚIONAL DE TENIS de la Paris a continuat cu desfășurarea partidelor din cadrul sferturilor de finală. Iată rezultatele înregistrate : simplu masculin : Darmon (Franța) — Alvarez (Columbia) 6—3, 4—6, 6—1 ; Koch (Brazilia) — Contet (Franța) 1—6, 7—5, 1—6, 6—0, 6—3 ; Carmichael (Australia) — Jauffret (Franța) 6—2, 6—4, 6—2 ; Edlefsen (S.U.A.) — Mandarino (Brazilia) 6—8, 6—1, 6—2, 3—6, 6—4 ; dublu masculin : Koch, Mandarino (Brazilia) — Edlefsen (S.U.A.), Tutvin (Canada) 6—2, 0—6, 6—1 ; dublu feminin : H. Amos, G. Sherriff (Australia) — C. Rouire, M. Cristiani (Franța) 6—1, 6—1 ; M. Darmon, M. Salfati (Franța) — S. Besnerais, M. Rouchon (Franța) 6—2, 6—3.

■

CAMPIONUL MONDIAL DE BOX la categoria semigrea, Dick Tiger (Nigeria), își va pune titlul în joc în fața șalangerului său oficial, Bob Foster (S.U.A.), în ziua de 24 mai pe ringul de la Madison Square Garden din New York. De remarcat că Foster are o talie de 1,91 m față de 1,72 m a campionului. Foster este neînvins în carieră. În ultimul meci el a cîștigat prin k.o. în fața lui Roger Rouse.

■

59 DE CONCURENȚI s-au aliniat la startul celei de-a opta ediții a cursei cicliste desfășurată la Nîmes pe un circuit de 217 km. Victoria a revenit rutierului belgian Robert Legein, cronometrat cu timpul de 5h 20:0. Pe locurile următoare s-au clasat francezii Raymond Riottec — același timp. Într-un pluton condus de Cyrille Guimard (Franța) și creditat cu 5h 20:45,0 a sosit printre alții și Jacques Anquetil.

■

LA RIO DE JANEIRO s-a desfășurat un concurs de natație la care au participat sportive și sportivi din țările Americii de Sud. Iată cîștigătorii probelor : **masculin : 100 m liber** : Arracha (Brazilia) 55,2 ; **200 m liber** : Bello (Peru) 2:01,2 ; **400 m liber** : Gonzales (Ecuador) 4:23,6 ; **100 m fluture** : Nicolao (Argentina) 59,5 ; **100 m spate** : Maath (Argentina) 1:03,6 ; **feminin : 100 m liber** : Souza Agu Mota (Brazilia) 1:03,9 ; **100 m bras**: Norbis (Uruguay) 1:18,4; **100 m fluture** : Pinto (Brazilia) 1:10,2.

radio

CIUDAD DE MEXICO. — Comitetul de organizare a celei de-a XIX-a ediții a Jocurilor Olimpice a dat publicității un comunicat în legătură cu hotărîrea luată de Comitetul Executiv C.I.O., privind participarea Republicii Sud-Africane la aceste întreceri. În comunicat se spune printre altele : „Prin aprobarea unanimă a Comitetului Executiv C.I.O., față de poziția Mexicului, țara noastră a cîștigat o nouă bătălie pentru drepturile omului".

telefon

În „Cupa Dinamo" la tir

Gh. Vasilescu (Olimpia) performerul zilei a doua

Vineri, în cea de-a doua zi a întrecerilor „Cupei Dinamo" la tir s-au încheiat probele de pistol viteză (cîștigător **Marcel Roșca**) și „maratonul" tirului, arma liberă calibru redus 3 x 40 focuri. La pistol viteză ne așteptam — după rezultatul lui Roșca din manșa I — la o cifră apropiată de recordul țării, dar vitezistul nostru nr. 1 a pierdut puncte prețioase acolo unde nimeni nu se aștepta, la seriile de 8 secunde.

Rezultate tehnice : **pistol viteză : 1. M. Roșca** (Dinamo) 591 p (298 în manșa I și 293 în manșa a II-a), 2. I. Tripșa (Din.) 589 p, 3. D. Iuga (Din.) 588 p, 4. St. Popa (Construcții) 587 p, 5. M. Dumitriu (Olimpia) 583 p, 6. V. Atanasiu (Steaua) 582 p. În meciul Olimpia București—Dozsa Budapesta : **1. Kun Szilard (Dozsa) 593 p. (297+296)** 2. I. Szimkulak (Dozsa) 583 p (146 p. la baraj), 3. M. Dumitriu (Ol.) 583 p (143 p. la baraj). **Pe echipe : Dozsa 1746 p,** Olimpia 1740 p. După 12 probe Olimpia a cîștigat 7. Dozsa 5 probe.

Armă liberă calibru redus 40 focuri seniori : 1. Gh. Vasilescu (Olimpia) 399 p, 2. Șt. Caban (Dinamo) 394 p, 3. P. Șandor (Steaua) 393 p ; **Pe echipe : 1. Dinamo 1563 p ; 40 f. poz. genunchi : 1. Șt. Caban 389 p,** 2. I. Olărescu (Arhitectura) 384 p, 3. M. Antal (Arh.) 383 p ; **Pe echipe : 1. Dinamo 1530 p ; 40 f. poz. în picioare : 1. Gh. Vasilescu 371 p ;** 2. N. Rotaru (Steaua) 365 p, 3. P. Șandor 364 p ; **Pe echipe : 1. Steaua 1439 p; 3x40 focuri : 1. Gh. Vasilescu 1153 p,** 2. Șt. Caban 1140 p, 3. I. Olărescu 1136 p. **Pe echipe : 1. Steaua 4497 p.**

Întrecerile continuă azi, începînd de la ora 9.

T. R.

Handbaliștii de la Universitatea Cluj evoluează în Iugoslavia

Mîine seară părăsește țara plecînd în Iugoslavia, echipa masculină de handbal **UNIVERSITATEA CLUJ.** Sportivii clujeni vor lua parte la tradiționalul turneu ce se organizează în zilele de 1 și 2 mai în orașul Sarajevo. După cum se știe, trofeul pus în joc de organizatori a revenit definitiv echipei de tineret a orașului București, care a ocupat primul loc în această întrecere de cinci ori.

Harry Banks potolește pe bătăuși...

Interviu cu secretarul A.I.B.A.

Harry Banks mai are un an și va aniversa două decenii de secretariat activ la A.I.B.A. De la înălțimea federației internaționale, este comprehensibilă perspectiva pe care o are asupra boxului amator în lume, cu atît mai mult cu cît dispune la ora actuală de statisticile a 114 federații naționale afiliate. Iată de ce l-am surprins oarecum cu întrebarea inaugurală a interviului nostru :

— Dacă fiul dv. (are unul de 11 ani) ar vrea să se facă boxer, l-ați lăsa ?

— Fără îndoială. De altfel, de pe acum are acasă mănuși de box și exersează. El știe de mic că cine dă un pumn, poate să și primească. Noi ne străduim, în Anglia, să încetățenim ideea că instinctele de combativitate, de brutalitate uneori, este preferabil să le manifești în ring decît pe stradă. Ideea a prins atît de bine încît magistrații din unele cartiere londoneze rezolvă original contravențiile de noapte obligînd pe bătăuși — cu alternativa : închisoare sau libertate — să se înscrie pe dată la cursurile celui mai apropiat club de box !

— Ceea ce nu rezolvă, firește, problema afluenței tinerilor spre pugilat.

— Contextul social modern oferă tinerilor atîtea tentații, posibilități de divertisment, încît a devenit greu să-i convingi să adopte boxul. Sînt, în acest sens, cîteva condiții care trebuie respectate. Dacă mizăm pe orgoliul tinerilor, pe tendința lor naturală de a se arăta puternici, mai puternici decît alții, atunci important este să avem antrenori buni care să scoată boxeri buni, dînd un exemplu contagios. Urmează rolul important al arbitrului : tînărului nu-i va fi frică de box dacă va ști că în ring cineva veghează la integritatea sa corporală și nu va permite să fie maltratat. Am aflat cu plăcere și de centura-challenge a ziarului dv. care poate da un impuls serios boxului pe scară națională. Aș dori ca multe ziare în lume să aibă asemenea idei.

— În ce direcție evoluează boxul amator modern ?

— Depunem toate eforturile ca boxul să rămînă o simplă scrimă a pumnilor. Tendința spre violență se datorește adesea dv. ziariștilor. Pentru noi, nu forța contează, ci tehnica. Îmi amintesc că la începuturile sale, micul dv. Dobrescu nu mi-a făcut nici o impresie, mai apoi însă, cînd a cîștigat evident în tehnică, l-am considerat unul dintre cei mai buni boxeri ai lumii.

— Ce părere aveți despre meciul de duminică ?

— Consider pe boxerii români în mare progres. Ei vor oferi, în compania italienilor, la fel de buni, probabil una dintre cele mai puternice gale ce se pot organiza la ora aceasta în Europa. M-a surprins neplăcut atitudinea federației franceze, care a anulat returnările meciurilor cu România și Italia. Ne consolăm cu gîndul că în timp ce în unele țări boxul vegetează, în altele el se manifestă impetuos. Nu ne impresionează atitudinea ostilă față de box a unui parlamentar suedez care nu reprezintă opinia publică. Ne bucură, în schimb, creșterea boxului african. În Ghana și Kenya sînt de pe acum cîțiva pugiliști de valoare. Dar despre toate acestea vom mai vorbi la Mexico...

Victor BANCIULESCU

Întîlnirea internațională de tenis România—Danemarca

(Urmare din pag. 1)

rachete ale Danemarcei, de altfel, Jan Leschly și Torben Ulrich, joacă cu stînga și folosesc de multe ori serviciile liftate, înșelătoare. Pronostic ? În cel mai rău caz 3—2 pentru noi, incluzînd obligatoriu succesul la dublu".

SEVER DRON : „Indiscutabil, prima șansă o au românii. Am avut prilejul să-mi urmăresc la lucru colegii de echipă în turneele din India, Franța și Italia. Cred că Țiriac a atins aproape forma de vîrf, iar Ilie se află și el în mînă bună. Am mare încredere în ei..."

GHEORGHE COBZUC, căpitanul echipei României : *„Apreciez echipa Danemarcei ca tot atît de tare ca și cea a Spaniei. Totuși, mă bizui pe forța actuală a principalilor noștri reprezentanți, Țiriac și Năstase. Mai ales Ion a atins după părerea mea cea mai bună formă din ultimii ani. Dacă adăugăm că dublul nu poate să ne scape, veți deduce încrederea mea în succesul reprezentativei României".*

HENNING HAUTH, trimisul special al ziarului „Berlingske Tidende" : *„Cred că terenul cu zgură, care cere eforturi fizice superioare gazonului, poate avea o influență decisivă asupra rezultatului. Cei mai bine pregătiți fizicește sînt, firește avantajați".*

FRANCESCO D'ALESSIO, tenisman italian care a venit special la București ca să vadă meciul : „Am ținut neapărat să fiu spectator la această interesantă întîlnire și voi transmite de aci cîteva corespondențe pentru ziarele milaneze. Pronosticul meu ? Dacă știam dinainte rezultatul, n-aș mai fi făcut drumul... Totuși, așa cum i-am văzut jucînd la Roma, românii au prima șansă".

Dr. OTTO HEIDRICH (Austria), arbitrul principal al meciului : „Un pronostic, bineînțeles, nu-mi este permis. În loc de aceasta, aș vrea să spun că este de-a dreptul regretabil că sorții au pus față în față, chiar în primul tur, două echipe atît de valoroase, dintre care una trebuie să părăsească imediat competiția. Ghinion pentru viitorii învinși, noroc pentru fericiții spectatori..."

S-a tras la sorți ordinea jocurilor

Aseară, în cadrul ședinței pentru tragerea la sorți a jocurilor din cadrul întîlnirii internaționale de tenis România—Danemarca a fost stabilit următorul program : **duminică 28 aprilie, ora 14 :** deschiderea festivă, urmată de meciurile de simplu **NĂSTASE—LESCHLY** și **ȚIRIAC — J. ULRICH; luni 29 aprilie, ora 15,30:** meciul de dublu (echipele vor fi anunțate cu o oră înaintea începerii jocului); **marți 30 aprilie, ora 14,30:** meciurile de simplu **ȚIRIAC—LESCHLY** și **NĂSTASE — J. ULRICH.** Întrecerile au loc pe terenul central din parcul sportiv Progresul (str. Dr. Staicovici).

● F.R.T. ne anunță că din lotul reprezentativ de tenis al României a fost exclus jucătorul P. Mărmureanu, pentru acte de indisciplină.

ultima oră

Gligorici conduce cu 1,5-0,5

Cea de-a doua partidă dintre marii maeștri Svetozar Gligorici și Mihail Tal, din cadrul sferturilor de finală ale campionatului mondial de șah, s-a încheiat remiză. Scorul este favorabil lui Gligorici cu 1½—½ p.

Fotbal (tineret): Italia — Olanda 0-1

Disputat în orașul La Spezia meciul internațional de fotbal dintre echipele de tineret (jucători pînă la 23 de ani) ale Italiei și Olandei s-a încheiat cu scorul de 1—0 (0—0) în favoarea oaspeților. Unicul gol a fost înscris în minutul 77 de extrema stîngă a echipei olandeze Rensenbrik. De remarcat că echipa de tineret a Olandei a cîștigat toate cele patru meciuri susținute în ultimii ani cu tinerii fotbaliști italieni.

Wolfgang Schwarz la „Ice Capades"

După cum se anunță din Los Angeles, cunoscutul sportiv austriac Wolfgang Schwarz, campion olimpic de patinaj artistic la Jocurile Olimpice de la Grenoble, a semnat un contract cu revista pe gheață „Ice Capades". Condițiile contractului semnat de campionul austriac nu au fost dezvăluite presei.

Călăreții italieni învingători la Nisa

Proba pe echipe din cadrul concursului internațional de călărie de la Nisa a fost cîștigată de formația Italiei (D'Inzzeo, Castellini, D'Amelio, Orlandi) cu 20,5 puncte penalizare. Pe locurile următoare s-au clasat echipele Spaniei — 29,5 puncte și R. F. a Germaniei — 30,5 puncte. În mod surprinzător echipa Braziliei, din care a făcut parte cunoscutul sportiv Nelson Pessoa, a ocupat locul cinci cu 39,5 puncte.

Tiparul : I. P. „Informația", str. Brezoianu 23—25.

40365

PROLETARI DIN TOATE ȚĂRILE, UNIȚI-VĂ!

Redacția și administrația: str. Vasile Conta nr. 16, tel. 11.10.05, interurban 72 și 286. Telex sportrom buc. 180.

sportul

4 pagini 30 bani

Anul XXIV Nr. 167 (5601)

Duminică 28 aprilie 1968

ZIAR AL CONSILIULUI NAȚIONAL PENTRU EDUCAȚIE FIZICĂ ȘI SPORT

ROMÂNIA — DANEMARCA
în primul tur al „CUPEI DAVIS"

● Azi, primele meciuri, ale pasionantei întreceri dintre tenismanii români și danezi ● Ilie Năstase vrea să-l învingă din nou pe Leschly ● Țiriac susține o „premieră" cu J. Ulrich ● Retrospectivele marii competiții a sportului alb.

(pag. a 4-a)

Pariu pe un grog

Pe terenul sportului, alb s-au întîlnit doi domni în haine închise, așa cum se cuvine la o anumită vîrstă. S-au privit de departe, s-au recunoscut spontan, s-au apropiat și și-au dat acolada, sportiv, ca și altă dată, nestînjeniți nici de anii mulți, nici de bastonul unuia din ei. „Ți-aduci aminte?" este interogarea firească la cei peste 140 de ani totalizați de preopinenți. Și amintirile-s vechi de 43 de ani.

Era prin 1925, la Londra. Se juca meciul de debut al României în Cupa Davis, împotriva Danemarcei. Atunci au cîștigat danezii cu 4—1. Unul dintre eroii noștri a adus trei puncte echipei sale, celălalt a salvat onoarea țării.

Iată-i acum din nou față în față, fără fileu la mijloc, fără rachete, fără mingi, dar cu aceeași nestăvilită dragoste pentru tenis.

Unul, capul dinastiei Ulrich, Einer întîiul, spaima clasamentelor europene de tenis din anii 20—30, care-și conduce azi fiii bărboși și pletoși ca vikingii, pe Torben și pe Jörgen, nu numai cu autoritatea părintească, ci și cu vigoarea căpitanului de echipă, pentru care Leschly este un fiu adoptiv, iar Hedelund un nepot.

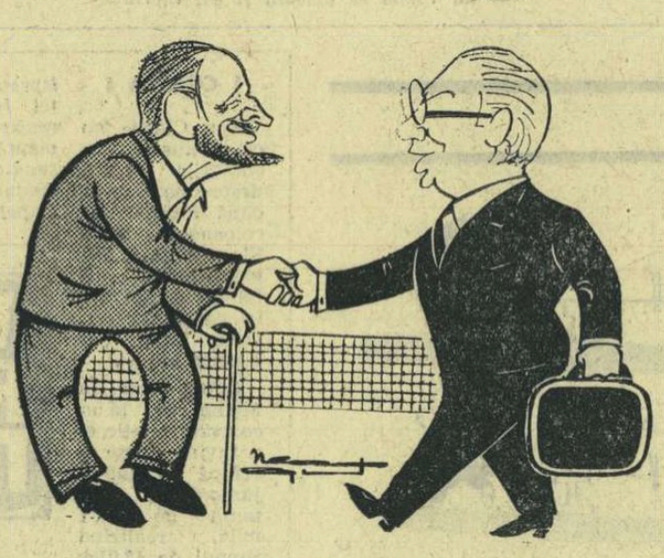

Nicolae Mișu și Einer Ulrich

Celălalt, o veche cunoștință, din aceeași epocă, a courts-urilor europene, căci colinda turneele estivale, românul Nicolae Mișu, pe care presa occidentală îl caligrafia Mishu și pe care ultima enciclopedie sportivă „Larousse" îl menționează încă pentru bizarele lui servicii, edecul tribunelor de tenis de astăzi, căruia intimii îi spun Nicolaus, iar iubitorii sportului alb, cu veneratie, nea Misu.

In 43 de ani s-au mai schimbat, firește, lucrurile. Meciul România — Danemarca se joacă acum la București. Iar Nicolaus poate să-i spună cu fruntea sus lui Einer: „Nu te supăra, noi am îmbătrînit, dar viața e în evoluție. Doresc din toată inima ca urmașii mei în tenisul românesc să-și ia revanșa. Nu e numai o dorință. Aș putea paria pe un grog că vor reuși!".

Victor BANCIULESCU

În Europa, meciuri de tenis întrerupte din cauza ploii

In finala turneului de tenis „open" de la Bournemouth s-au întîlnit Ken Rosewall și Rod Laver. La scorul de 3—6, 6—2, 3—0 în favoarea primului, meciul a fost întrerupt din cauza ploii. Tot din cauza ploii s-a întrerupt și semifinala turneului de la Paris, dintre Edlefsen (S.U.A.) și Carmichael, la scorul de 10—8, 6—4, 4—6.

În pag. a 2-a:

SPORTUL MAGAZIN

SPIRITUL ORIGINAR AL JOCURILOR OLIMPICE, PREOCUPARE CAPITALĂ LA CIUDAD DE MEXICO

arh. PEDRO RAMIREZ VAZQUEZ, președintele Comitetului de organizare al J.O. despre intențiile și realizările gazdelor celei de a XIX-a Olimpiade

Este de netăgăduit că, în multe ramuri de sport, sîntem aproape de limitele posibilităților omenești. Acest lucru este evident în toate probele în care succesele concurenților se reflectă în recorduri. Nimeni nu-și poate închipui o performanță de cinci secunde pe suta de metri sau de 100 metri la aruncarea suliței. Am ajuns atît de aproape de limitele efortului omenesc, încît unii au recurs la doping.

Așadar, ar fi un lucru puțin constructiv să reunești atîția tineri într-un spirit exclusiv competitiv, să-i împingi spre limita efortului uman, fapt care ar putea să dăuneze sănătății lor. A-i reuni pentru a vedea pînă unde merge rezistența lor, nu poate fi o atitudine corespunzătoare față de tineretul epocii noastre.

Pe de altă parte, în întrecerile sportive numărul celor învinși este mult mai mare decît cel al învingătorilor. Cei ce vin cu intenția de a repurta un succes pentru țara lor, se pot întoarce, prin forța lucrurilor, dacă nu descurajați, în orice caz fără laurii pe care sperau să-i cucerească. In multe cazuri, nici învingătorii nu sînt pe deplin satisfăcuți. Chiar dacă i-au învins pe ceilalți concurenți, se poate să nu fi reușit să învingă (și de aci încolo vor avea tot mai puține posibilități de a învinge) pe acest concurent invizibil care este „recordul".

(Continuare în pag. a 4-a)

SĂ-L ASCULTĂM PE HEMINGWAY...

Concurs George Enescu, Chopin, Liszt sau Monte Carlo, San Remo, Brașov. Festival Cannes, Karlovy Vary, Veneția. Premiile Goncourt, Femina, Heine. Laureați Nobel și premii Lenin. Premii Oscar, Jocurile Olimpice și campionatele mondiale.

Muzică, film, literatură, știință și tehnică, sport. Totul a devenit în secolul nostru întrecere, luptă, performanță. Numai cei mai dotați, cei mai bine pregătiți, cei care știu să fie calmi și lucizi, numai aceia înving. Ei se desprind din grup și învinq.

In cartea sa, insuficient înțeleasă și prețuită, deși este o carte cum nici un popor nu are, „Palestrica", Constantin Kirițescu vorbind despre vechii greci, amintește de concepția, agonică, a jocurilor. (Sensul cuvîntului „agonie" trebuie înțeles ca în titlul cărții lui Irving Stone, „Agonie și extaz", adică luptă, întrecere, năzuință de a te depăși).

Cîndva, mai de mult, viața era calmă, patriarhală, echilibrată: menuet, foc la gura sobei, clădiri fără etaje, diligență. Astăzi, ea a devenit năvalnică, tumultuoasă, cu ritmuri neobișnuite. Dinamism și fantezie. Viața însăși este o întrecere, o luptă. S-a luptat pentru descoperirea antibioticelor, se luptă pentru cel mai rapid avion, pentru mai mult otel, cărbune, petrol.

Foarte mulți oameni care au intrat în istoria culturii au fost în tinerețea lor pasionați sportivi: exploratorul Nansen — schior și patinator, speologul Casteret — atlet, alpinist, rugbyst, fizicianul Jolliot Curie — fotbalist și schior, savantul Fleming — baschetbalist și schior.

Toți mărturisesc că ceea ce au învățat pe stadion în anii lor tineri le-a folosit mai tîrziu în profesiune și în viață, căci pentru a reuși ceva deosebit în existență trebuie să îmbini fericit inteligența, munca și caracterul.

Toate marile cuceriri geografice au avut, oarecum, un caracter sportiv, de întrecere: cucerirea mărilor, cucerirea polilor, cucerirea celor mai înalți munți, cucerirea cerului. In ultimii ani această bătălie o dau speologii și cercetătorii adîncurilor mărilor.

Surprinzătoarele izbînzi ale temerarilor Bombard, Hegerdahl, Tazief, Chichester, Cousteau, ce sînt și ele altceva decît dovada că în secolul nostru totul este îndrăznet, în idei și în fapte!

Sînt profesiuni de mare curaj și îndemînare: aviator, chirurg, neurolog, scafandru, cascador. Examenele, armata, expedițiile cer și ele omului învingerea unor obstacole nepreväzute, pentru care dacă nu ești pregătit nu le vei putea înfrunta și învinge.

Vă amintiți minunatul citat din Hemingway: **„Sportul te învață să cîștigi cinstit. Sportul te învață să pierzi în mod demn. Prin urmare, sportul te învață de toate, te învață ce este Viața".**

Intr-adevăr, nici o școală nu poate fi mai curajoasă, spontană și sinceră decît sportul! Viața este întrecere, este concurs. Pe stadion, prin sport, te pregătești de timpuriu și temeinic pentru lupta vieții. Aproape toate popoarele au înțeles lecția sportului. Și, înțelepte, o recomandă spre învățare din primii ani de școală, din primii ani de viață.

Virgil LUDU

Crosul pionierilor

In împrejurimile Casei de cultură a sectorului III s-au desfășurat întrecerile fazei pe Capitală a „Crosului pionierilor". Proba fetelor (500 m.) a revenit Mariei Ghilea **(sectorul I) în timp ce în cursa băieților (600 m.) a învins** Ion Mihai **(sectorul VII).**

In clasamentul general, pe primul loc s-a clasat echipa sectorului VII **cu 70 p.**

ÎN „CUPA DINAMO" LA TIR

MARCEL ROȘCA — revelația probei de pistol liber

Sîmbătă, în cea de-a treia zi a întrecerilor **„Cupei Dinamo"** s-a produs o surpriză de proporții: **Marcel Roșca**, un nespecialist la pistol liber, s-a clasat pe primul loc în această dificilă probă, surclasînd o serie de trăgători care de ani de zile s-au pregătit la acest gen de armă.

Iată primii clasați în probele de ieri: pistol liber (60 f. 50 m distanță): 1. M. Roșca (Dinamo) 551 p, 2. I. Pieptea (Olimpia) 549 p, 3. V. Atanasiu (Steaua) 549 p; **Armă standard 3 x 20 f. senioare: 1. Ana Goreti (Olimpia) 558 p, 2.** Mariana Antonescu (Arhitectura) 558 p, 3. Iuliana Daroczi (CSM Cluj) 558 p; **junioare: 1. Mariana Vasiliu (Din.) 558 p; juniori: 1. Gh. Adam (Metalul) 546 p.**

In meciul Olimpia — Dozsa Budapesta scorul general este egal, 9—9. La armă standard 3 x 20 f. senioare pe primul loc s-a clasat Kun Ferencne (Dozsa) cu 570 p, iar la pistol liber, I. Pieptea (Olimpia) cu 549 p.

Intrecerile continuă azi: pistol calibru mare, armă standard 3 x 20 f. (seniori) și armă sport (juniori).

T. R.

Concursul de primăvară al juniorilor

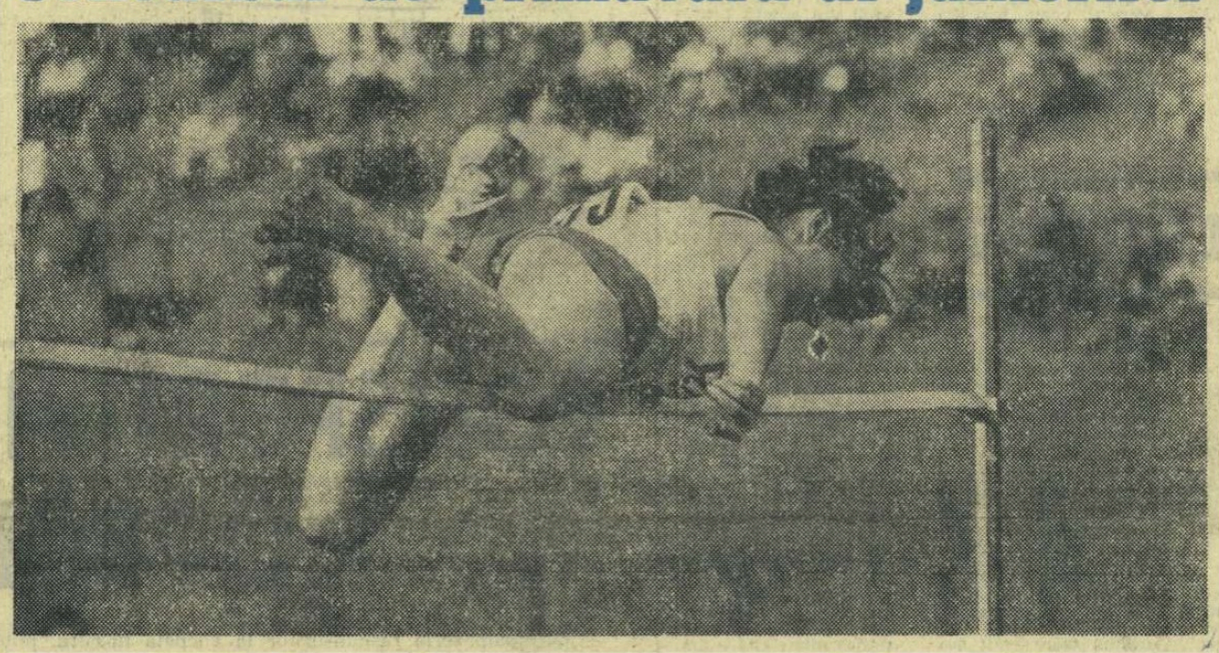

Stacheta, înălțată la 1,77 m, a rămas nemișcată. Peste ea a trecut junioara Virginia Bonci (Rapid București) în aplauzele entuziaste ale tuturor concurenților prezenți ieri pe stadionul „23 August" din Capitală.

VIRGINIA BONCI
1,77 m la săritură în înălțime
O SERIOASĂ OPȚIUNE OLIMPICĂ

Un mare rezultat a reabilitat (parțial) prima zi a concursului atletic de primăvară al juniorilor. VIRGINIA BONCI, aflată în plină ofensivă olimpică și avînd drept adversară doar propria sa ambiție, a reușit 1,77 m la săritura în înălțime, una dintre cele mai bune performanțe mondiale în aer liber ale acestui început de sezon. Tînăra reprezentantă a Rapidului marchează în evoluțiile sale o progresie impresionantă. Constantă peste 1,70 în tot cursul iernii, învingătoare în toate concursurile naționale la care a participat, clasată pe locul II la campionatele europene de sală, Bonci, prin ultimul său rezultat **(la care antrenorul ei, Constantin Dumitrescu, speră să adauge pînă la toamnă încă cîțiva centimetri)**, a luat o serioasă opțiune pentru un loc în finala olimpică.

O mare performanță pune totdeauna în umbră pe cele lalte. In cazul reuniunii de ieri nici n-a fost prea greu, pentru că cifrele învingătorilor n-au depășit, cu rare excepții, nivelul modest. Promițătoare ni s-au părut victoriile timișorencei „mici", Maria Illi la disc și greutate, secundele realizate la 400 m (băieți și fete), duelul „hurdlerilor" care au terminat la piept cursa de 110 mg.

Nu poate scăpa un record — care nu se înregistrează în foile de concurs — acela de participare: PESTE 1 300 DE CONCURENȚI! El denotă, desigur, preocuparea pentru atragerea către dificila disciplină a atletismului a unui număr cît mai mare de copii (captați pînă acum mai ales de jocuri). Ceea ce este un punct cîștigat. Dar, participarea masivă, aproape copleșitoare pentru organizatori, n-a putut ascunde reversul fără strălucire al medaliei și anume că, în multe orașe și județe standardul cerut pentru înscrierea în concursul republican a fost privit formal și îndeplinit ca atare.

Altfel nu se explică de ce foarte mulți juniori (mai cu seamă mici) au concurat la diferențe de valoare astronomice față de rezultatul lor „local", care purta atestatul oficialului. Să fie doar emoția de vină?

C. VALERIU

Citiți în pag. a 3-a rezultatele din prima zi.

AZI DIMINEAȚĂ PE STADIONUL REPUBLICII;

România — Italia

C. CUȚOV

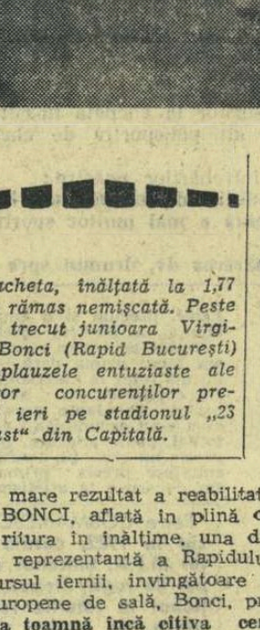

N. REA

NATALE REA: „Vom obține un rezultat egal" C. DUMITRESCU: „Boxerii noștri au o singură deviză: victoria"

Stadionul Republicii. Ora 10. Față-n față, echipele României și Italiei. In ordinea categoriilor, crainicul anunță perechile: P. Iuga — F. Grasso; P. Nedelcea — B. Onori; P. Dobrescu — O. Pesare; C. Cuțov — A. Lai; Gh. Ene — L. Piras; V. Silberman — G. Valsecchi; Gh. Călin — A. Bentini; A. Năstac — E. Calcabrini; V. Lehăduș — W. Facchinetti; I. Sănătescu — V. Mastrantonio.

Directori de luptă: M. Radosavjevici (Iugoslavia), J. Wolf (R. D. Germană), G. Tallarico (Italia) și P. Epureanu.

La o oră după aterizarea pe aeroportul internațional Băneasa, boxerii italieni au și luat un prim contact cu ringul, în sala de antrenament, de la „23 August". Bineînțeles, a fost vorba de o scurtă ședință de relaxare. Antrenorii Rea și Poggi, cu care am discutat, apoi, în holul hotelului „Nord", ne-au declarat că echipa lor s-a pregătit cu toată atenția pentru întîlnirea cu naționala de tineret a României. Ei consideră meciul de azi hotărîtor pentru clasarea pe primul loc, în grupa a treia, a „Cupei Europei".

— Ce pronostic dați pentru prima manșă a meciului România — Italia?

Rea și Poggi au abordat un optimism robust, precizînd că **„desigur că meciul va fi foarte dificil. Elevii noștri se află însă în excelentă dispoziție de luptă. Cred că duminică ei vor obține un rezultat de egalitate. Firește, nu concep să nu ne calificăm. Aceasta depinde însă de startul de la București".**

— Rezultă deci că „squadra azzura" se va califica, mai departe, în „Cupa Europei"...

— Da. Sînt convins de acest lucru. Cu condiția ca duminică, băieții noștri să lupte cu toată vigoare. Ceea ce, vă rog să credeți, o vor face.

★

Titi Dumitrescu a urmărit, ieri dimineață, antrenamentul boxerilor oaspeți. Pe unii dintre ei îi cunoștea. Are o deosebită stimă pentru Rea, dar auzind precizarea acestuia, cum că „meciul de la București se va încheia la egalitate", a rămas, firește, surprins. După care, la rîndul său, a ținut să ne declare: **„este greu meciul de azi, dar îi asigur pe iubitorii boxului nostru că sîntem decișI să cîștigăm la scor. Toți pugiliștii noștri vor urca în ring cu o singură deviză: victoria."**

R. CĂLĂRAȘANU

Voleibalistele mexicane — la Timișoara

TIMIȘOARA, **(prin telefon).** — Ieri s-au disputat în orașul de pe malul Begăi două meciuri feminine internaționale de volei: **Mexico II — Școala sportivă Timișoara** 3—0 (1, 7, 3); **Mexico I — „U" Timișoara** 3—0 (1, 9, 3).

P. ARCAN
coresp. principal

Încă un pas spre... salvare

PROGRESUL — DINAMO BACĂU 2-0

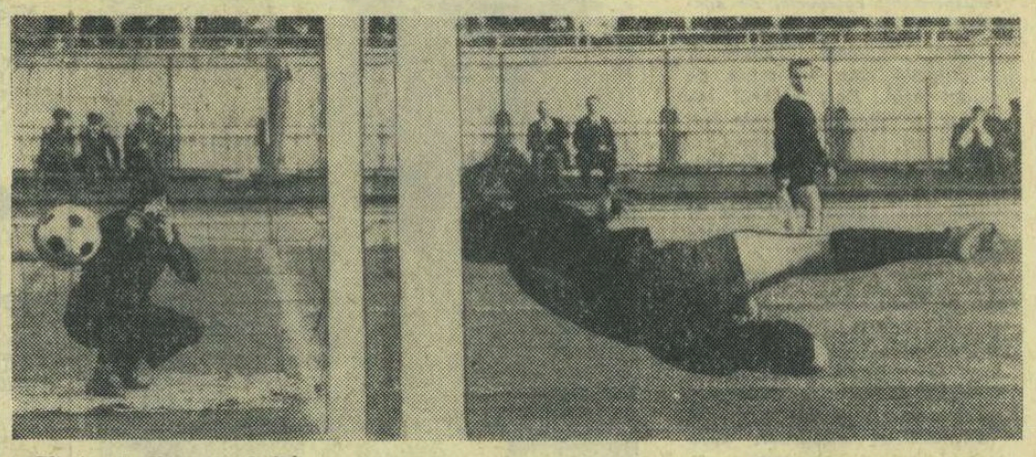

Plonjonul disperat al lui Ghiță nu poate opri înscrierea primului gol al Progresului, realizat printr-un șut bombă de Neacșu, de la 16 m. Foto A. Neagu

ARBITRII MECIURILOR DE ASTĂZI

„U" CRAIOVA — STEAUA: Z. Drăghici (Constanța) la centru, Tr. Cruceanu și I. Opriță (ambii din Arad) la tușă; **U.T.A. — DINAMO BUCUREȘTI:** S. Mureșan (Turda) la centru, O. Calugherovici și G. Pop (ambii din Brașov) la tușă; **JIUL — „U" CLUJ:** A. Rădulescu la centru, D. Isăcescu și Gh. Popovici (toți din București) la tușă; **PETROLUL — STEAGUL ROȘU:** I. Drăghici la centru, I. Hrisafi și E. Martin (toți din București) la tușă; **RAPID — A.S.A. TG. MUREȘ:** I. Boroș (Timișoara) la centru, S. Bîrăescu (Timișoara) și A. Ene (Craiova) la tușă; **FARUL — F.C. ARGEȘ:** V. Dumitrescu la centru, D. Ghețu și M. Bică (toți din București) la tușă.

După meciul de ieri (cronica o publicăm în pagina a 3-a), clasamentul se prezintă astfel:

1. F.C. Argeș	20	11	3	6	32—17	25
2. Steaua	20	10	5	5	32—22	25
3. Dinamo Buc.	20	9	5	6	23—21	23
4. Jiul	20	9	3	8	28—24	21
5. Petrolul	20	10	1	9	21—19	21
6. Farul	20	8	4	8	30—23	20
7. Rapid	20	8	4	8	24—25	20
8. „U" Cluj	20	8	4	8	23—27	20
9. Dinamo Bc.	21	10	0	11	25—33	20
10. U.T.A.	20	8	3	9	18—17	19
11. „U" Craiova	20	9	1	10	25—25	19
12. Progresul	21	5	8	8	20—24	18
13. A.S.A. Tg.M.	20	5	6	9	20—33	16
14. Steagul r.	20	5	5	10	12—23	15

● MECIUL RAPID — A. S. A. TG. MUREȘ SE DISPUTĂ ASTĂZI PE STADIONUL REPUBLICII CU ÎNCEPERE DE LA ORA 17

sportul Magazin

CADOU DE NUNTĂ?

După cum se știe, forurile pugilistice din mai multe state americane (New York, Massachusetts, Ilinois, Maine și Pennsylvania) l-au recunoscut pe Joe Frazier drept campion al lumii la categoria grea, drept succesor al marelui Cassius Clay.

Culmea este, însă, că după aceste aprecieri, care reprezentau un început de clarificare a situației titlului mondial atît de mult discutat, fostul campion olimpic de la Tokio, Joe Frazier, a făcut o mărturisire de-a dreptul derutantă. El a declarat, printre altele: **„Voi putea învinge pe oricine, în afară de Cassius Clay".**

Adversarii lui Clay au luat spusele lui Frazier drept un... cadou de nuntă, pe care acesta l-a făcut înaintașului său. Cassius Clay a divorțat de fosta sa soție, Sonji, și, de curînd, s-a căsătorit cu Belinda Boyd, o tînără negresă în vîrstă de 17 ani.

Să fie vorba doar de un cadou de nuntă sau de o recunoaștere sinceră a superiorității campionului căruia i-a fost răpit titlul?

AUTOMOBILISTUL... JEAN CLAUDE-KILLY: 240 KM PE ORĂ

Viteza pe care o atinge în cursele de schi, se pare că nu-l satisface pe deplin pe triplul campion olimpic, Jean-Claude Killy. Și a început să practice un sport unde poate realiza viteze mult mai mari: automobilismul.

Faptul este cunoscut. Ceea ce nu se știe, poate, este că, participînd la o cursă pe pista de la Riverside (California), el a atins la volanul unui „Toyota 2 000 G.T.", o viteză de 240 km pe oră.

6 FRAȚI — 6 BOXERI

Și boxul, ca și alte sporturi are *familiile* lui. În Franța, se credea că recordul este deținut de familia Famechon, care a dat boxului nu mai puțin de 4 sportivi.

Dar iată că a apărut un exemplu și mai sugestiv. În familia Younsi, din cei 6 copii, 5 practică boxul: Andre, Albert, Roger, Rene și Jean-Pierre. Al șaselea, Mochel, în etate de 19 ani, se pregătește și el să urce scările ringului.

MIIMI DE SECUNDĂ

Cu prilejul unei reuniuni de natație, în Suedia, cronometre speciale au înregistrat pînă și miimile de... secundă.

Această realizare tehnică n-a fost însă de prea mare folos: două echipe care au participat la o probă de ștafetă au fost clasate la... egalitate!

CONVORBIRI CU DOMNUL GORE

Poate-i mai bine așa!

— La Cugir, zic eu, Macavei de la Vagonul Arad a fost, dacă e să dăm crezare informațiilor din gazete, călcat în picioare de sportivul Pîrvulescu din echipa gazdă.

— Penibil, murmură dl. Gore, privind vag pe fereastră.

— ...După ce, mai înainte, același Macavei fusese — nu fac decît să reproduc aceleași știri — lovit cu precizie la „plex".

— Dacă joacă bine... Foarte neplăcut.

— La Londra, cîțiva suporteri devotați ai echipei Manchester United au fost urmăriți pe stradă de cîțiva suporteri devotați ai clubului Fulham, bătuți crunt și înjunghiați. Băieții se află în clipa de față la spital. Despre unul dintre ei nu se știe cu precizie dacă va scăpa cu viață.

— Inadmisibil...

— În Paraguay s-au tras focuri de revolver la un meci de baraj pentru intrarea în divizia A.

— Trist...

— În Kenya...

— Iarăși?

— ...Două echipe de fotbal s-au încăierat pe teren în minutul 65, din pricina unui penalty. Rezultatul: 7 răniți.

— Tț... țț...

— În Zanzibar...

— Știu. Nu-mi mai aminti, că mi se face rău.

— La Viena se discută și azi încrîncenat pe marginea incidentelor uluitoare din cursul meciului Austria—Grecia. Se pare că spectatorii care-i loviseră pe greci au ajuns la pușcărie.

— Unde-am ajuns...

— În Turcia, de-abia acum cîteva zile s-au putut alcătui, în sfîrșit, listele definitive ale victimelor prilejuite de meciul...

— Îmi amintesc.

— ...Cînd din pricina scandalului izbucnit în tribune oamenii au fost călcați în picioare și striviți la ieșire.

— Jalnic...

— 25 de văduve au rămas de pe urma meciului. Și 34 de orfani de tată.

— E deplorabil, într-adevăr...

— Nu găsești că în fotbalul de astăzi e o descărcare de violență, ferocitate și cruzimi care întrece orice închipuiri?

— Ba da, făcu șters domnul Gore. Ba da, șopti el privind foarte vag pe fereastră. Apoi își stinse țigara de pervaz, pentru a aprinde numaidecît alta. Și răsucindu-se încet, se uită lung, tăcut, la mine, aruncîndu-mi o privire veche de zece mii de ani.

— Ba da, șopti el clătinînd obosit din cap. Dar dacă ține loc de război?

p. conf. Al. MIRODAN

MATTY

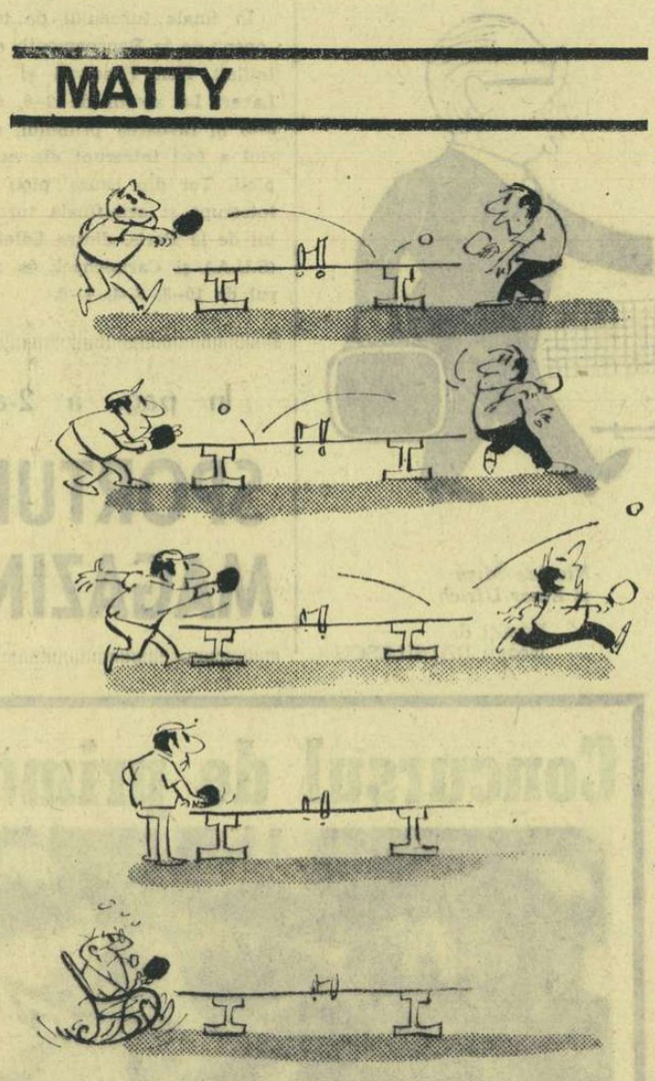

ATAC ȘI CONTRA...

1 CONTRA 4

Ron Clarke nu caută numai concursurile mari, despre care se ocupă ziarele pe coloane întregi. El este gata să participe la orice fel de competiții, în compania oricăror atleți, cunoscuți sau nu.

Luînd parte, la Melbourne, la un concurs atletic, el a învins singur o echipă de ștafetă juniori, pe distanța de 4 x 1 milă, realizînd timpul de 18,01,4. Menționăm că recordul — neoficial — la 4 mile este de 18,01,5 și aparține — nici nu se putea altfel! — tot lui Clarke

PERFORMANȚA

Ca pretutindeni, și în Franța, Cupa a adus surprizele ei, cea mai mare putînd fi considerată calificarea echipei amatoare U. S. Quevily pînă în semifinale!

Această echipă, al cărei președinte este o venerabilă doamnă, în etate de 85 de ani, nu este la prima ispravă de acest fel. În 1927 ea a reușit o performanță și mai răsunătoare, calificîndu-se în finala Cupei Franței!

VARIETĂȚI

RECORDURI ATLETICE FEMININE, MAI PUȚIN CUNOSCUTE

Atletismul modern are un număr bine stabilit de probe clasice sau olimpice, probe desfășurate la toate marile competiții internaționale. Dar, statistica atletică cunoaște și probe neclasice, sau mai puțin obișnuite, care reprezintă și ele recorduri mondiale, chiar dacă ele nu au fost niciodată omologate de Federația internațională de atletism. Ne-am amintit de ele, recent, cu prilejul recordului european doborît de atleta Ileana Silai în proba de 600 m și ne-am gîndit să le amintim cititorilor. Iată cîteva „recorduri":

150 m: 17,3 Maria Itkina U.R.S.S. 1959;

250 m: 32,3 Lilita Zagere U.R.S.S. 1966;

500 m: 1:12.9 Polina Solopova U.R.S.S. 1957;

5 000 m: 16:45,0 Elsa Pasquali Italia 1966;

10 000 m: 35:30,0 Elsa Pasquali Italia 1966;

Maraton: 3h19:33,0 Mildred Sampson N. Zeelandă 1964;

100 mile marș (peste 160 km) 27 h 46:00,0 Bertha von Hillerm S.U.A. 1877;

Înălțime de pe loc: 1:32 Gerda Gotlieb Austria 1934;

Prăjină: 2,59 Diana Bragg S.U.A. 1952 (sora campionului olimpic Don Bragg);

Lungime de pe loc: 2,85 Gunilla Cederström Suedia 1967;

Triplu cu elan: 12,22 Mary Rand Anglia 1964.

N. M.

FAPT DIVERS

Duminică. Bulevardul Magheru e înundat de soarele ceasurilor mici ale după-amiezii. Culorile stopului se schimbă mai des decît în zilele de peste săptămînă, spre a înlesni trecerea frecventă a pietonilor, fiindcă vehiculele sînt mai puține; ele se plimbă pe șoselele bătute de adierile primăverii, către Băneasa, Snagov și mai departe. La cofetăria Republica, înghețata s-a și terminat, pentru că, deși sezonul propriu-zis n-a început, lumea se plînge de căldură și vrea răcoritoare. Oamenii intră și ies, ies și intră, în acel du-te-vino neîntrerupt al zilelor de repaos festiv care reflectă dorința de divertisment a populației marilor orașe. Lîngă intrare, pe trotuar, trei tineri, între optspreceze și douăzeci de ani, se amuză făcînd pe surdo-muții. E un amuzament ieftin și găunos, fiindcă iscă dezaprobarea trecătorilor. De fapt, gesticulația lor are un scop foarte precis: să izbească, așa „ca din întîmplare", cîte-o femeie mai vîrstnică, să dea jos pălăria vreunui bărbat mai pirpiriu, să jignească vreo fetișcană. Cei bruscați în felul acesta își cer, firește, scuze, o dată ce — nu-i așa? — „băieții" sînt înfirmi și societatea protejează pe cei privați de toate facultățile lor. Dar nu sînt înfirmi decît sufletește, deoarece, după fiecare „gag" reușit, jocul se suspendă pe o clipă, două, atît cît unul sau altul rostește cum nu se poate mai clar, ca să fie auzit și de ceilalți:

— A fost o lovitură magistrală!

Sau:

— Ai nimerit-o pe babă cu mare precizie!

Urmează un rîs dizgrațios, în cascadă de tinichele sparte, apoi jocul e reluat da capo.

Două fete, probabil studente, vor să intre la cofetărie. Unul din pretinșii surdo-muți încearcă s-o fauteze, însă gestul cade în gol, pentru că domnișoara, sprintenă, s-a ferit la timp. E o înfrîngere rușinoasă pentru cei trei aventurieri ai trotuarului, iar rușinea trebuie răzbunată. Și e răzbunată pe loc. Iaș și nedemn, așa cum o inspiră semidocția, lipsa de educație și teribilismul triștilor mușchetari duminicali: unul se repede la studentă și o trîntește cu putere de un geam; celălalt încearcă să-i smulgă fîșul din mînă; al treilea i-ar pune piedică, dacă fetele n-ar fi mai agile decît agresorii și n-ar intra, cu ușurința unui abur, în cofetărie, unde bravii băieți nu se mai încumetă să le urmeze. Sînt nervoși, și rîsul le-a pierit de pe buze. Joaca lor — divinul *ludens* al omului făuritor de ființe, simfonii și catedrale — s-a transformat într-un scrîșnet de minie. În clipa aceea, spre nenorocul lor, o doamnă cu soțul ei vîrstnic ies din cofetărie. Și-au început siesta de zi liberă cu un desert, apoi va urma un film la careva cinematograf din apropiere și, poate, mai tîrziu, o plimbare la Șosea sau o vizită la prieteni. Cei trei se năpustesc asupra poșetei doamnei, pe care o înhață cu atîta forță, încît îi rup toarta. Bărbatul se apleacă după poșeta căzută pe trotuar și, ridicîndu-se, îi fulgeră pe vinovați din ochi, aruncîndu-le disprețuitor singurul cuvînt ce îi se potrivește:

— Derbedeilor!

Teribilă jignire la adresa unor gentlemeni bine îmbrăcați, care s-au pitit după surdo-mutenia unui joc imbecil! Tustrei, ca unul singur, se reped, într-un elan nestăvilit, la bărbatul în vîrstă și — așa cum au văzut în filmele cu corsari, magnifici și hoți de drumul mare — îl doboară la pămînt, ca pe-un sac. Apoi, satisfăcuți de isprava lor și cu dulceața răzbunării în gingii, o iau la fugă, cu rîsul reîntors în gîtleje, sonor ca o goarnă.

A trecut un nor prin fața soarelui sau li s-a părut doar trecătorilor? Oricum, lumea s-a întunecat pe-un moment, îmi povestea martorul ocular al acestui fapt divers. De pe trotuarul opus, așteptînd ca pleoapa verde a semaforului să se ridice, a recunoscut pe unul din autorii bravadei duminicale. Este fiul vecinului său, om de treabă, căsătorit cu o femeie blîndă și politicoasă, ca moldovencele îndeobște. El, tînărul neînfricat, care se amuză atît de năstrușnic pe socoteala necunoscuților în duminicile însorite ale acestei primăveri, bate aproape zilnic mingea pe maidanul din cartier. Fiindcă, așa cum o spune oricui are timp să-i asculte, vrea să devină fotbalist și, de cîte ori i se oferă ocazia, mai face și antrenamente auxiliare, de... agilitate și curaj.

Le-aș propune coechipierilor săi amatori, ca, după ce-l vor fi identificat — deoarece sînt sigur că are să se laude în fața lor cu formidabilul său curaj dovedit pe bulevardul Magheru — să-i aplice sancțiunea meritată, refuzînd să mai joace cu el. Pînă cînd va renunța de a mai provoca astfel de „fapte diverse" infamante și își va da seama, cu puțintica minte cîtă o are, că oamenii nu sînt nici mingi de fotbal, nici pretexte de antrenament pentru fantezia-i prăpăstioasă.

George SBÎRCEA

duminicile unui nesportiv

POLISPORTIVITATEA — O PROBLEMĂ ACTUALĂ?

Continuăm seria răspunsurilor la ancheta noastră, publicînd astăzi opiniile unui alt polisportiv de clasă, **Petre (Bombonel) Cosmănescu.**

Reamintim formularea întrebărilor noastre:

1. Considerați că în condițiile de azi ale activității sportive, practicarea concomitentă a mai multor sporturi poate fi recomandată tinerilor?

1. Ce determină, după părerea dv, drumul spre polisportivitate: anumite însușiri fizice sau factori externi (ambianță, dorință etc)?

3. Imprejurările actuale permit unui tînăr reușita (obținerea de performanțe) în mai multe sporturi concomitent?

4. Dacă ați avea un copil, spre ce sporturi l-ați îndruma? Sau ați prefera să se specializeze într-un singur sport? Dorim să știm dacă propria dv. experiență s-ar putea repeta astăzi.

1. În condițiile de azi, cu un număr sporit de baze sportive complexe, consider posibilă practicarea concomitentă a mai multor sporturi. Îndeosebi cuplarea unui sport caracterizat ca individual cu un sport de echipă.

Numeroase sînt exemplele pe care aș putea să le enumăr. Campionul olimpic la săritura în lungime de la Tokio, englezul L. Davies, este și un excelent jucător de rugby; tenismanul cehoslovac Drobny era și un foarte bun jucător de hochei; mulți atleți americani trec la profesionism în jocuri sportive ca baschet, fotbal american sau baseball. Alții renunță la sportul care i-a consacrat: suedezul Tumba Johansson, căpitanul echipei de hochei, a devenit un abil jucător de golf.

Desigur că și sportul românesc cunoaște numeroase exemple de sportivi multilaterali care au obținut performanțe în sporturi diferite: Herold, Maesciuc, Gh. Epuran, Fieraru, Coracu, Flamarapol, C. Danielescu, Patrichi și mulți alții.

Consider că tinerilor sportivi le poate fi recomandată practicarea concomitentă a mai multor sporturi. Bineînțeles, că numai unul din aceste sporturi poate fi practicat la nivel de performanță, celelalte urmînd să folosească la pregătirea multilaterală, înglobînd o serie de deprinderi motrice care pot fi utile în sportul de performanță.

2. Drumul spre polisportivitate îl determină numai dragostea pentru sport. Firește că sportivii trebuie să aibă și anumite însușiri fizice, precum și o anumită ambianță, un anturaj corespunzător.

Nu-mi amintesc precis ce sport am făcut prima dată. — desigur nu mă refer la inevitabilele jocuri ale copilăriei, cu interminabile partide de „lapte gros", capra, de-a v-ați-ascunselea ș.a., — poate fotbal, poate atletism, poată oină, precis nu știu. Un lucru însă îmi amintesc precis: prima diplomă am cucerit-o la atletism, în 1937,

> Petre COSMĂNESCU. **Născut în 1922, căsătorit, ofițer M.F.A. antrenor al echipei de rugby Steaua, selecționat în loturile reprezentative de rugby și volei, component al echipelor campioane naționale de rugby și volei, membru al echipei finaliste în campionatul național de handbal, campion școlar de atletism (cu performanțele de: 1,70 m la săritura în înălțime și 6,57 m la săritura în lungime).**

anul imediat următor olimpiadei lui Owens, de la Berlin, care m-a captivat.

A urmat apoi legitimarea la diferite discipline sportive: atletism, handbal, polo la Viforul Dacia, rugby la Sportul Studențesc, volei-baschet la Delavrancea. La toate acestea s-a mai adăugat participarea, cu entuziasm, la întrecerile din campionatele școlare, la sporturile amintite adăugîndu-se și tenisul de masă, oina, fotbalul și ciclismul.

Antrenamente nu făceam, e drept, dar concursurile le care participam erau cele mai bune antrenamente, așa că un concurs de atletism era ideal pentru rugby un joc de volei bun pentru baschet ș.a.m.d.

3. Dezvoltarea și progresele înregistrate azi în sport nu mai permit decît sportivilor dotați cu calități excepționale să obțină performanțe în maximum două sporturi. Sporturi care să aibă o legătură între ele (natație-polo) sau să ofere condiții similare postului pe care-l ocupă într-o echipă. Astfel, sprinterul francez Piquemal (recordman mondial la 4×100 m plat) este o excepțională aripă 3/4 la rugby, iar numeroși săritori în înălțime americani sînt și excelenți jucători de baschet.

Părerea mea este că se pot obține performanțe în două sporturi, în perioade diferite — nu concomitent: atletism, tenis, natație — vara, iar baschet hochei, polo — iarna în sală.

4. Am doi băieți, Andrei și Șerban, în vîrstă de 17 și 14 ani. Amîndoi fac sport — atletism. Desigur că ei îl practică în mod organizat, cu antrenori specializați. Cel mare, Andrei, a și obținut unele performanțe care-mi dau speranțe: 5,25 m la lungime și 1,85 m la înălțime, iar acum se specializează în alergările pe garduri; participă totodată și în competițiile școlare de baschet, handbal și fotbal.

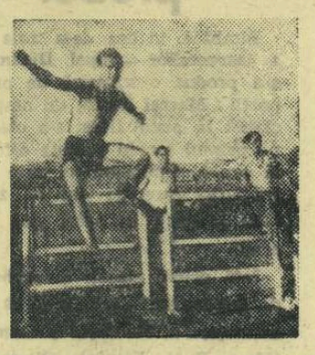

P. Cosmănescu sare degajat peste ultimul gard

Cel mic, Șerban, cred că se va specializa într-un joc sportiv baschetul. La vîrsta lui, are o înălțime care-l recomandă: 1,81 m. Acum face însă atletism, care după mine este sportul sporturilor — nu de alta dar dacă am obținut titlul de maestru al sportului la rugby, aceasta o datoresc în primul rînd atletismului care m-a făcut mai iute, mai puternic.

Nu mai cred posibilă realizarea experienței mele. Sportul, așa cum se știe, a devenit mai pretențios, pregătirea trebuie să fie mai minuțioasă, mai specială, sportul cere astăzi sacrificii. Aș fi mulțumit dacă rugbyștii pe care-i antrenez ar face atletism în timpul verii și schi în timpul iernii.

RECENZII

ÎNCĂ O VICTORIE

De cîteva zile, se află în librării un nou volum pe care „cititorul în picioare", „de autoservire" — cum sîntem tentați să-l denumim — îl răsfoiește nu atît pentru că l-ar atrage titlul ci fiindcă îi este familiar numele autorului. Doctorul CLEMENT BACIU prezintă pe distanța de aproape

450 de pagini „ANATOMIA FUNCȚIONALĂ A APARATULUI LOCOMOTOR".

Lucrarea este nu numai de prestigiu dar și de mare necesitate, adresîndu-se antrenorilor, profesorilor de educație fizică, studenților de la I.C.F. (și celor de la Medicină! n. b.) dar, în egală măsură, și sportivilor care doresc să treacă performanța prin alambicul de factori care o determină, ca s-o cunoască mai bine și să și-o poată apropia mai repede.

Înainte de a-i face cărții prezentarea de rigoare, simțim nevoia să dezvăluim cîteva gînduri în ceea ce-l privește pe autor.

Clement (Bebe) Baciu face parte dintr-o generație de atleți la care ne vom gîndi totdeauna cu nostalgie. Coleg și prieten de pistă cu Ion Moina, Zeno Dragomir, Virgil Ludu, Sever Coracu, Pompi Stoichițescu, bărbatul cărunt de astăzi sărea cu ani în urmă cu prăjina și făcea decatlon, pentru simplul motiv că iubea mișcarea și credea sincer în ea. A urmat Facultatea de medicină, pentru că iubea oamenii, iar apoi a terminat A.N.E.F.-ul. Numai autobiografia îl determină însă să declare că deține două licențe. A practicat sportul cu pasiune, într-o vreme cînd supraalimentația se prescria doar la sanatoriile pentru bolnavii de piept și cînd pe scara semantică nu apăruse încă eufemismul „scoatere din producție". A părăsit sportul de performanță la timpul oportun, s-a dedicat ortopediei și a ajuns, rînd pe rînd, un om de știință și un om de cultură. Cu puțină vreme în urmă, soția unui ilustru muzician român, suferindă de un calus vicios, rezultat după o fractură de col de femur, s-a adresat unui renumit chirurg de oase din R. F. a Germaniei cu rugămintea de a o opera. Răspunsul a fost: Îl aveți la București pe doctorul Baciu!"

Astăzi, femeia umblă fără cîrje sau baston...

Și iată-l pe Clement Baciu semnînd această carte, căreia Editura C.N.E.F.S., acordîndu-i găzduire în limitatul său plan de coli de autor, a înțeles că sacrificiul pe care-l face va fi generos răsplătit de beneficiul adus mișcării sportive. Studiul este deosebit de valoros, iar tematica abordată face parte din bagajul de cunoștințe absolut indispensabil categoriei de specialiști căreia i se adresează.

Fără îndoială, anatomia funcțională este un teren de studiu arid. Dar, autorul încearcă, și reușește de cele mai multe ori, să-l desțelenească, irigîndu-l cu noțiunile de biomecanică și conducîndu-l pe cititor, nu numai abil dar și foarte logic, în minunata geometrie a mișcării.

„Nu poți fi un bun antrenor sau profesor de educație fizică, *ține să precizeze fostul atlet și campion Clement Baciu,* dacă nu cunoști diversitatea formelor de mișcare ale corpului omenesc; nu poți cunoaște mecanismele mișcărilor, dacă nu ai noțiuni elementare de anatomie funcțională". *Exprimarea nu are în ea nimic sofistic!*

Scheletul și mușchii, motorul nervos care acționează acest complex perfect de pîrghii, cuplurile și lanțurile cinematice, lumea imensă, dar încă insuficient cunoscută, a deprinderilor motrice, noțiunile de biomecanică sînt expuse cu claritate, depășind caracterul de „introducere" sau de „elementar", de pe platforma erudiției și cu concursul unei bogate bibliografii.

Lucrarea, prima de acest gen în literatura noastră medico-sportivă, trebuie înscrisă în domeniul remarcabilului. Autorul a eleborat-o din dorința de a pune la dispoziția specialiștilor un manual care le lipsea, dar și din pasiunea sa nestinsă pentru sport, activitate pe care o vede în strînsă alianță cu știința. Și Clement Baciu reușește din plin să împărtășească vasta sa experiență, acumulată de-a lungul anilor pe pistă, deasupra ștachetei sau a obstacolului sportiv.

După mulți ani de cînd a părăsit performanța, Bebe Baciu se află din nou pe stadion, printre sportivi. Nu putea reveni decît însoțit de o victorie!

Valeriu CHIOSE

P. S. Aflăm, cu plăcută surpriză, că dr. Clement Baciu a fost ales să facă parte dintr-o delegație medicală a U.N.E.S.C.O. care se află acum în Yemen.

V. CH.

Bebe Baciu pe stadionul ANEF într-un moment de pauză dintre două antrenamente — București 1946
(Fotografie din albumul personal al atletului)

RĂSPUNDE Ion Poștașu

MIRCEA BALTA. PITEȘTI. — Așadar, duelul continuă! **A. S. București a întrebat „dacă n-ar fi mai fi mai fericit să se transplanteze nu inima lui Pele", cum am propus eu,**

ci „piciorul acestuia". De teama unei discuții prelungite, vă trimit epigrama de mai jos:

Ca să-ți răspund la
întrebare,
Ar fi desigur un hazard,
Eu zic (și n-o spun
la-ntîmplare),
Să-l consultăm și pe...
Barnad!

G. GAVRILESCU. BROSTENI. — **Ne spuneți că sînteți portarul echipei de fotbal Minobrad-Vatra Dornei, din categoria C și că aveți... emoții, scrîlnu-ne. Pentru atîta lucru? Ce faceți la executarea unei lovituri de la 11 metri? Sau atunci n-aveți nici un fel de emoții, cunoscîndu-i pe înaintașii noștri?... C.S.A. Cîmpulung Moldovenesc a ființat un an și jumătate, după care s-a desființat. Participînd, în 1952, la campionatul categoriei A, s-a clasat — remarcabil — pe locul 3, după C.C.A. (deh — sora mai mare!) și Dinamo București.**

GICU SERIGU. BUCUREȘTI. — **Unele dintre sugestiile dv. sînt bune și vă mulțumim pentru ele. În special, înclin să... sprijin rugămintea dv. ca fiecare clasament să formeze un trunchi, să nu fie despărțite în două, de pe o coloană pe alta. Argumentația dv. este convingătoare: „Citind într-o zi, în fugă, ziarul și întîlnind Progresul Brăila, echipa mea favorită, în capul coloanei, am crezut că leșin de bucurie. Cînd colo, era pe locul 3, dar primele două clasate se aflau pe coloana alăturată, jos".**

ION MERĂRIU. COMUNA BUCIUMENI. — **1) Nu există nici o legătură de rudenie între cei doi Haidu — portarul și înaintașul. — 2) Ce se întîmplă dacă vreun „vrednic urmaș" al lui Zavoda II sau Cîmpeanu, la o aruncare de pe tușă, trimite mingea — direct — în poarta adversă? Cei care nu cunosc bine regulamentul sînt în încurcătură. Ceilalți, nu. Urmează un banal... aut de poartă!**

V. BOGDAN. BUCUREȘTI. — **1) Fotbalistul Iosif Varga, de la Dinamo, s-a născut în București, la 6 aprilie 1941. El este un „produs" al lui Dinamo, la care a făcut prima legitimare: în 1957. — 2) Aveți perfectă dreptate! Circulă de altfel, o butadă**

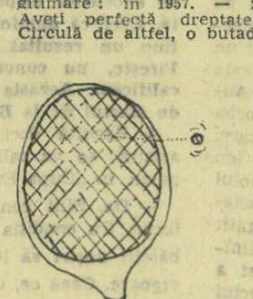

în legătură cu problema pe care o ridicați: „multi jucători profesioniști de tenis nu pot decît să fie invidioși pe cîștigurile... amatorilor".

GH. GRIGORESCU. BUCUREȘTI. — **O epigramă pentru Voinea (Steaua):**

De ce sutezi mereu afară,
Ori imprecis sau peste
bară?
Te pregătești, cumva,
discret,
Ca să devii... rugbyst
complet?

VALENTIN POPA, GIURGIU. — **1) Chiar astăzi, în cadrul noii emisiuni de televiziune „Varietăți în zig-zag", vă veți reîntîlni cu „Careul magic". Și cu un meci interesant: Rocky Marciano — Joe Louis. Învingător: Marciano. 2) Ne bucură că v-a plăcut articolul „Centenarul nașterii prof. I. Athanasiu". Autorul lui este prof. dr. Const. Simionescu, din București.**

Ilustrații: N. CLAUDIU

fotbal

Încă un pas spre... salvare

PROGRESUL — DINAMO BACĂU 2-0 (1-0)

Stadionul Republicii : timp frumos ; aproximativ 10 000 de spectatori. Au marcat : **Neacșu** (min. 38) și **Oaidă** (min. 65).

PROGRESUL : Matache 7 — V. Popescu 6, Grama 6, Peteanu 8, Ad. Constantinescu 7, Neacșu 7, Georgescu 6, Oaidă 7, Șoangher 5 (min. 58 — **Stoicescu 5**), **Mateianu 7, Matei 7.**

DINAMO BACĂU : Ghiță 7 — Maghiar 6, Nunweiller IV 7, Vătafu 7, Velicu 6, Duțan 5, Comănescu 6, Ene Daniel 7, Dembrovschi 5 (min. 65 — **Simionaș 5**), **Rugiubei 5, Băluță 7.**

A arbitrat **N. Cursaru** ★★★★★ ajutat de **E. Vlaicu**lescu și **M. Vasilu**, toți din Ploiești.

Ieri, Progresul ne-a făcut din nou dovada că este în stare să lupte exemplar (sub raport volitiv) pentru a-și păstra locul în divizia A. Munca depusă de toți jucătorii acestei echipe, angajamentul lor la fiecare minge, reușita lor, mai ales din repriza a doua, ne-au întărit convingerea că partida cu Rapid, de duminica trecută, a fost un „caz singular".

Jocul a avut în prima jumătate de oră o factură destul de bună, tonul dîndu-l fotbaliștii băcăuani, mai precis, mai dezinvolți în mișcări, cu o cursivă și, pe alocuri, elegantă transmitere de minge. „Albaștrii" (care au o „bară" în min. 8, la o lovitură liberă executată de Mateianu) se agață însă de joc, uneori neregulamentar (**Neacșu, V. Popescu**), dar reușesc să rămînă la suprafață, echilibrînd printr-un mare consum de efort ascendentul de tehnică pe care-l manifestă băcăuanii. În acest început de meci, am avut senzația că oaspeții pot viza cel puțin unul dintre cele două puncte puse în joc. Aparență înșelătoare. Pe măsura scurgerii minutelor, ne-am dat seama că evoluția în teren a băcăuanilor rămîne un „dans" la mijlocul terenului, poarta fiind ignorată cu desăvîrșire. Golul lui Neacșu din min. 38 (șut puternic de la 16 m) avea să încline balanța jocului în favoarea gazdelor, care ies cu mai mult curaj la atac.

În repriza a doua, Dinamo Bacău începe „să înoate", cade progresiv fizic, iar bucureștenii, mult mai proaspeți, atacă pe un front larg, creîndu-și numeroase ocazii de gol. Se ratează copilărește — **Șoangher** (min. 49), **Georgescu** (min. 55), **Mateianu** (min. 60) — dar se și marchează un gol — **Oaidă** (min. 65) care încheie practic întrecerea.

Fără a excela, partida de ieri a oferit, totuși, cîteva momente de fotbal reușit. A cîștigat echipa care a privit jocul cu mai multă seriozitate, n-a recurs la artificii gratuite, subordonîndu-se total imperativelor luptei pentru... existență, pentru supraviețuire în „A".

Băcăuanii, tineri, talentați, ne-au arătat cîteva secvențe colorate dintr-un „joc al fluturilor". Devieri subtile, preluări elegante, țesătură fină de pase — toate acestea, însă, pentru deliciul ochiului și nu pentru tabela de marcaj...

Jocul lor adolescentin a fost depășit de maturitatea evoluției fotbaliștilor bucureșteni. Deși se spune că fotbalul este o artă, el rămîne, în primul rînd, un travaliu. De fapt, orice artă presupune, în primul rînd, multă muncă.

Marius POPESCU

● **Progresul—Dinamo Bacău (tineret) 2—0.**

ETAPE ALE STAGNĂRII

RETUR PE „VECHIUL TRASEU"

S-au consumat șapte etape din retur. Memoria a reținut puține momente șocante. Partide excepționale n-au existat. Vreo echipă care să cucerească, să exalte publicul, nu s-a relevat. În lipsă de altceva, se confecționaseră niște mituri colorante pentru atmosfera ternă a campionatului, dar au dispărut și ele („U" Craiova a fost învinsă pe teren propriu și Dinamo Bacău a cîștigat în deplasare). În fața scrinciobului în care se dau huța F. C. Argeș și Steaua, în disputa pentru primul loc, nu mai palpită decît puțini. Spectatorii au nevoie de satisfacții mai substanțiale decît pot oferi cele două echipe. Actele de nesportivitate și greșelile de arbitraj trec în ștafetă de la o etapă la alta. Cînd se întîlnesc echipe din B cu cele din divizia națională A (cazul Cupei), sau aspirantele la supremația campionatului cu obsedatele de perspectiva barajului, mijloacele de exprimare sînt aproximativ egale, aceleași stîngăcii tehnice și automatisme tactice vicioase întîlnindu-le și la Steaua și la Steagul roșu și la C.F.R. Timișoara. Cînd F. C. Argeș se prăbușește în fața Politehnicii Iași, învinsă, la rîndul ei, peste trei zile la Pașcani, înțelegi cît de convenționale sînt ierarhiile în fotbalul nostru, cum echipele seamănă între ele, create aproape toate după chipul și asemănarea MEDIOCRITĂȚII.

Tendințele de modernizare a jocului anunțate în numeroase declarații nu le întîlnim în realitate mai de loc.

ADJECTIVE FRUMOASE PENTRU DINAMO BUCUREȘTI ȘI PROGRESUL

Dinamo București este cea mai productivă echipă a returului. În clubul din șoseaua Ștefan cel Mare s-au aprins lampioanele celor șase victorii. Realizarea este foarte bună, cu atît mai mult cu cît astă-toamnă, cînd ziarul nostru căuta explicații, întrebîndu-se de ce este în picaj echipa dinamoviștilor bucureșteni, convingerea unora dintre responsabilii secției era că lotul de jucători este uzat și plafonat. Lanțul victoriilor din primăvară și, mai ales, spectaculoasa evoluție din meciul cu Steaua desființează vechea ipoteză. În formă și sigură de ea, Dinamo București desfășoară, totuși, în general, un joc modest ca factură tactică (doar ultima victorie a fost inteligent construită)

Este cazul să prindem cîteva adjective frumoase și de pieptul echipei Progresul. Nu pentru că ar fi devenit o valoare, ci pentru că acolo se produce și se consumă multă energie umană. Dintr-un lot cu jucători modești sau cam uzați, Drăgușin a scos tot ce se mai putea obține.

TREI ECHIPE ÎN RECONSTRUCȚIE, TREI ÎN CRIZĂ

Trei echipe se află în perioada de reconstrucție. La Cluj, Teașcă a tras cu plugul peste fosta echipă, așa cum făcuse înainte și la Iași și la Bacău. Universitatea este acum ca o livadă cu arbuști, care nu vor rodi anul acesta. Dar clujenii realizează, încă de pe acum, fragmente de joc colectiv remarcabil. Operație îndrăzneață și reușită. „U" are 20 de puncte și echipa cea mai tînără din campionat.

Petrolul încearcă să se trezească din amorțeala ultimelor sezoane. Aici n-a fost nevoie să se înlocuiască masiv, ci numai anumite piese. Ploieștenii au realizat un schimb excelent atunci cînd l-au cedat pe Boc pentru N. Ionescu și Grozea, jucători dotați și acum bine integrați. S-au maturizat Dincuță și Oprișan, s-a impus tînărul Alexiu și iată că Petrolul are acum potențial evolutiv. Oană a realizat lucruri bune după reîntoarcerea sa la Ploiești, dar înaintașii n-au ajuns să se coordoneze reflex, sînt comozi (Grozea și Moldoveanu) și nu combină ușor și derutant, așa cum le-ar îngădui calitatea tehnicii lor.

La Steagul roșu remanierea a început cam tîrziu, adică atunci cînd echipa ajunsese pe ultimul loc, acolo unde pămîntul frige sub tălpi. Rusu, Gh. Nicolae și Ardeleanu sînt nume reconfortante, dar la Brașov climatul este impropriu, o dată ce Ploieșteanu, cel ce a zidit această echipă și inaugurase și reforma actuală, a fost decretat (după 20 de ani de muncă) bolnav și expediat în concediu (eleganță formulă de substituție a concedierii) de către niște excelenți regizori de culise. Aici, două acțiuni înțelepte s-ar putea iniția : pregătiri pentru baraj și rechemarea lui Ploieșteanu.

O criză pronunțată bîntuie la Constanța, Craiova și Tg. Mureș. La bursa pronosticurilor numele Farului se auzea destul de frecvent la un moment dat, acum nu-l mai pronunță nimeni. Acolo, toate eforturile s-au conjugat la timpul prezent, Mărdărăscu și conducătorii echipei s-au ambiționat să cîștige un campionat și apoi putea să vină potopul. Au fost strînși de prin multe locuri jucători a căror stea era în agonie. Uțu, Georgescu, Tîlvescu, Dumbravă, Koszka, Manolache și mai puțin Sasu compun o pleiadă de la care s-a așteptat ultima zvîcnire, convertită în victorie. S-a dat viitorul pe prezent. Uneori se poate proceda și astfel, dar la Farul calculul a început cu o eroare. Linia de fundași are tăria lutului și, situîndu-se mult sub nivelul mijlocașilor și liniei de înaintare, dezechilibrează echipa. Nu-i vorbă că nici atacul constănțenilor nu s-a dovedit subtil și omogen, genul de jucători luptători (Manolache, Tufan și Iancu), nedevenind complementul genului Sasu-Kallo, mai finuț și mai rasat.

Cu Universitatea Craiova e mai greu de înțeles ce se întîmplă. Lotul e acceptabil în ansamblu, forța și tehnica, maturitatea și tinerețea sînt aparent amestecate ca într-un cocktail bine proporționat. Să fie numeroasele accidente de vină ? Să fi influențat noul teren de joc (mai mare), pe care echipa nu știe încă să-l acopere cum trebuie ? Să fi obosit Cosmoc în postura de mînă forte ? Să fie vorba de limitele și oscilațiile proprii echipelor studențești ? Sau, să fi intervenit toate acestea la un loc ?

A.S.A. a fost echipa care și-a mascat un timp cel mai bine slăbiciunile, dar returul a fost un fel de ecran pe care i s-au văzut toate hibele. Sîntem informați că pregătirea de fond din lunile de iarnă ar fi fost improprie, cu o structură impusă de niște conducători cu veleități și precaritatea acumulărilor din ianuarie-februarie se resimte în prezent.

Între Jiul, Dinamo Bacău (amîndouă victimele Vagonului Arad) și U.T.A. există anumite similitudini. Echipe formate nu din nume cu rezonanță, dar din oameni care au asimilat ceva din fotbalul modern, și anume principiul circulației jucătorilor. Liniile acționează corect, purtătorul balonului este escortat, demarcările sînt multiple. Dintre ele, „domnișoara" U.T.A. este capricioasă și paradoxală, iar toate trei au, teoretic, posibilități de evoluție. Numai că fiecare are în formație și cîteva submediocrități apăsătoare și frenatoare, care blochează progresul întregului mecanism.

EXPERIMENTUL DIN GIULEȘTI

La Rapid, antrenorii s-au apucat prin iarnă să modeleze altfel tactica echipei, plantîndu-l pe Lupescu „libero" și operînd în toate celelalte linii modificările impuse de această reorganizare a apărării. Noua fizionomie a rezistat două etape. Revenind la vechea lor manieră de joc, feroviarii au surclasat Steaua în a treia etapă, realizînd în continuare partide și rezultate mulțumitoare. Inutilitatea experimentului putea fi dovedită încă înainte de realizarea sa. Giuleștenii asimilaseră de vreo trei ani o conduită tactică potrivită jucătorilor și eficace (în limitele ei cîștigaseră și primul titlu de campioni). Rapid avea o apărare solid organizată și greu de răzbit. Forța ofensivă și eficacitatea echipei erau, în schimb, insatisfăcătoare (lacună comună tuturor echipelor noastre). Noua formulă era menită să amelioreze forța de șoc a echipei ? Nici pomeneală, deoarece prin însăși structura sa betonul este o tactică dezechilibrantă, împărțind echipa în mai mulți apărători și mai puțini înaintași. Iar în cazul Rapidului, ea direcționa spre un joc de angajament fizic niște înaintași fără calitățile atletice necesare.

CINE ESTE F. C. ARGEȘ ? DAR STEAUA ?

Echipele care domină clasamentul, nu și campionatul, F. C. Argeș și Steaua, merg șontîc-șontîc în fruntea unui pluton în care doar Dinamo începe să aibă cadență. În fond, cine este F. C. Argeș ? O formație cu doi jucători de cîmp buni, Barbu și Dobrin (ultimul fiind și sinonimul înconstanței), completată cu fotbaliști de care s-au dispensat alte echipe. Kraus, Ivan, Jercan, Nuțu, Păciulete sînt oameni care la Pitești au ajuns pe primul, sau pe al doilea vîrf al carierei lor (dacă or mai avut unul), dar să recunoaștem că aceste vîrfuri nu sînt, n-au fost și nu pot fi (la unii dintre ei) niște piscuri. F. C. Argeș are un lot modest (pierderea lui Ioachim Popescu a deschis gaură mare în zidul apărării), sensibil egal cu alte 6—7 loturi din divizia națională, incapabil, la ora actuală, să cîștige puncte în deplasare.

Nici un jucător de la Steaua n-a fost astă-iarnă în turneul din America de Sud, și toată lumea a înțeles că au fost reținuți pentru o pregătire strașnică și omogenă, fiindcă Steaua vrea să ia campionatul. Dar, echipa n-a intrat în formă nici după șapte etape, a pierdut toate partidele decisive din acest retur. A rezistat și se bazează pe tăria liniei de fundași (sfărîmată și ea în partidele tari, fiindcă nu știe să marcheze). Cu greu ne mai putem imagina o a doua echipă în care un singur jucător să fie, într-adevăr, un tactician înnăscut. Fără Constantin, Steaua devine o echipă opacă, decapitată. Tică Popescu e un jucător de poante, nu știe să țină bagheta. Negrea și Soo nu pot să urce la pupitrul echipei. Sorin Avram și Voinea sînt fotbaliști capabili să finalizeze numai ce gîndesc alții, iar Tătaru este încă un talent nedefinit ca vocație tactică. E foarte greu cînd jocul unei echipe ajunge să depindă numai de un singur jucător, mai ales cînd și acela are aproape 36 de ani.

„I-AM SCĂPAT DIN MÎNĂ"

Rugați să explice cîte una din înfringerile surprinzătoare ale echipei lor, mulți antrenori declară că, în perioadele premergătoare eșecurilor „au scăpat jucătorii din mînă". Mai pe înțelesul tuturor, acest „scăpat din mînă" vrea să însemne că jucătorii au fost lăsați o seară — două să hotărască singuri cărei activități să-i dedice timpul lor liber și n-au fost controlați. Un drept al lor și o atitudine civilizată din partea antrenorilor. Cu cecul libertății în buzunar; mulți dintre fotbaliștii noștri rătăcesc drumul igienei sportive, se înfundă pe direcții interzise și se întorc la echipe vlăguiți, cu aerul că reîncep o captivitate. Justificarea lor este înduioșătoare : „Cînd scăpăm, o facem lată. Dacă n-am fi așa de ținuți în frîu, am fi mai rezonabili". Antrenorii susțin că au încercat și formula fără frîu, dar și atunci cei îndeobște „zvăpăiați", tot au „galopat" cînd ți-era lumea mai dragă. Controversă greu solubilă în amestecul de prevederi ambigue care reglementează, chipurile, drepturile și obligațiile fotbaliștilor noștri. Cei ce afirmă că nu mai pot suporta servituțile de fotbalist, să renunțe. Să-și cultive alte aptitudini și înclinații, dintre cele ce nu reclamă să te culci devreme seara, să consumi băuturi citrice și să respecți în toate o măsură.

EPILOG, FARĂ EPILOG

În fond, ne afectează mai puțin constatarea că în primele șapte etape ale returului nu s-au înregistrat în campionatul nostru modificări spectaculoase. Nici nu ne putem aștepta la salturi, atîta timp cît nu se fac acumulări cantitative, lente dar continui, izvorîte dintr-un substrat de organizare și din mentalități adecvate, dintr-un climat fertil. Ne amărăște, în schimb, dovada că relațiile dintre antrenori, conducători și jucători au rămas în faza lui „i-am scăpat din mînă" și că prin federație se gîndește, se concepe și se acționează într-un ritm de care s-ar plictisi pînă și proverbialul melc.

Romulus BALABAN

NOII CAMPIONI DE JUNIORI

Ultimul „act" al campionatelor naționale de juniori s-a consumat aseară, pe ringul din Sala Floreasca. Am asistat la o întrecere aprigă pentru victorie, majoritatea finaliștilor făcînd o mare risipă de energie. Ca spectacol, reuniunea a corespuns numai în partea a doua, cînd în ring au evoluat juniorii mari. O excelentă impresie au lăsat tinerii Giugea, Boboc, Dumitrescu, Păpălău și Paraschiv. REZULTATE TEHNICE : **Juniori mici** : C. Iancu (Steaua) b.p. Șt. Vitalios (Chimia orașul Gh. Gheorghiu-Dej); I. Adam (Prog. Buc.) b.ab. 2 I. Hertz (C.S.M. Cluj) ; A. Moraru (Metalul Buc.) b.p. S. Puiu (Voința Ploiești) ; E. Gorea (Voința Reghin) b.p. N. Duca (Crișul Oradea) ; C. Hoduț (Olimpia Buc.) b.p. P. Toma (C.S.M. Reșița) ; C. Lică (Voința Buc.) b.p. I. Fuicu (C.S.M. Reșița) ; I. Vlad (C.F.A. Brăila) b.p. I. Gîrdea (C.S.M. Cluj) ; F. Costinescu (Nicolina Iași) b.p. V. Giurgiucă (Energia Cîmpina) ; I. Mihoc (Voința Satu Mare) b.p. A. Dinu (Farul C-ța) ; A. Corianu (Voința Satu Mare) b.p. I. Paraschiv (Olimpia Buc.); N. Iarca (I.M.U. Medgidia) b.p. I. Neamțu (Dinamo Brașov) ; A. Gheorghiu (Semănătoarea Buc.) b.p. V. Chioreanu (C.S.O. Baia Mare). **Juniori mari** : D. Giugea (Dinamo Buc.) b.p. E. Lumezeanu (Electroputere Craiova) ; Șt. Boboc (Prog. Buc.) b.p. N. Parpală (C.S.M. Sibiu) ; V. Ivan (Municipiul Buc.) b.p. I. Ciocoi (Voința Brăila) ; A. Dumitrescu (Prog. Buc.) b.K.O. 2. M. Dumitrașcu (Farul C-ța)! ; N. Păpălău (Dinamo Buc.) b.ab. 2 L. Mathe (Voința Cluj) ; N. Paraschiv (Rapid Buc.) b.p. F. Gomoescu (Tractorul Brașov) ; I. Gyorfi (I.T.B.) b.p. Gh. Petean (Voința Cluj); D. Mihalcea (Dinamo Buc.) b.ab. 2 V. Frînc (C.S.O. Baia Mare) ; I. Ion (Constructorul Buc.) b.p. V. Ciuraru (Nicolina Iași) ; M. Florea (Prog. Brăila) b.K.O. 1 I. Stoica (Constructorul Buc). Deciziile dictate în finale, cu unele mici excepții, au fost bune. În cele 5 gale s-au evidențiat arbitrii Chendreanu, Danciu, Tonitza, Teodoru și Babețin.

În etapa a 4-a a returului

Dinamo (m) și Universitatea București (f) învingătoare

Cuplajul interbucureștean disputat ieri pe stadionul Tineretului a justificat în mare parte așteptările : jocuri atractive, evoluții palpitante de scor și multe faze spectaculoase, gustate de numerosul public. În deschidere, întîlnirea feminină Universitatea București — Rapid București, scor 14—9 (8—3). Studentele au început vertiginos, au oferit o repriză de handbal curat, cu vehiculări rapide de balon și angajări eficiente pe semicerc (în care Dobîrceanu, Arghir și Furcoi au fost vioara I), reușind să termine în avantaj cu 5 goluri. După pauză, ele au o scădere inexplicabilă, de care profită rapidistele, reușind să ajungă la un pas de egalare. Finalul aparține, însă, din nou Universității, care obține o victorie meritată. Au înscris Furcoi (5), Arghir (4), Dobîrceanu (2), Leonte (2) și Schramko (pentru Universitatea) și Băicoianu (5), Hedeșiu (2), Topîrlan și Cula.

A arbitrat bine Vasile Sidea (București).

În partida derbi Dinamo București — Universitatea București 18—15 (9—8). Rezultatul final a stat în majoritatea timpului sub semnul incertitudinii, studenții ținînd pasul cu învingătorii pînă aproape de sfîrșitul întîlnirii. La 13—12 pentru Dinamo, Chicid ratează o lovitură de la 7 metri și „momentul" psihologic este depășit de către dinamoviști care se distanțează, dovedind că alcătuiesc o echipă matură, cu o bună orientare tactică, care știe să depășească momentele dificile. Punctele au fost înscrise de Mozer (5), în formă bună, Licu (4), Nica (2), Samungi (2), Badea (3), Costache și Coman pentru Dinamo, Chicid (8), Rădină (2), Dinea (2), Bădulescu, Brașoveanu și Gațu pentru Universitatea.

În campionatul de calificare : Chimistul Pitești — Știința Călărași 20—12 (9—7).

Gh. RANGU

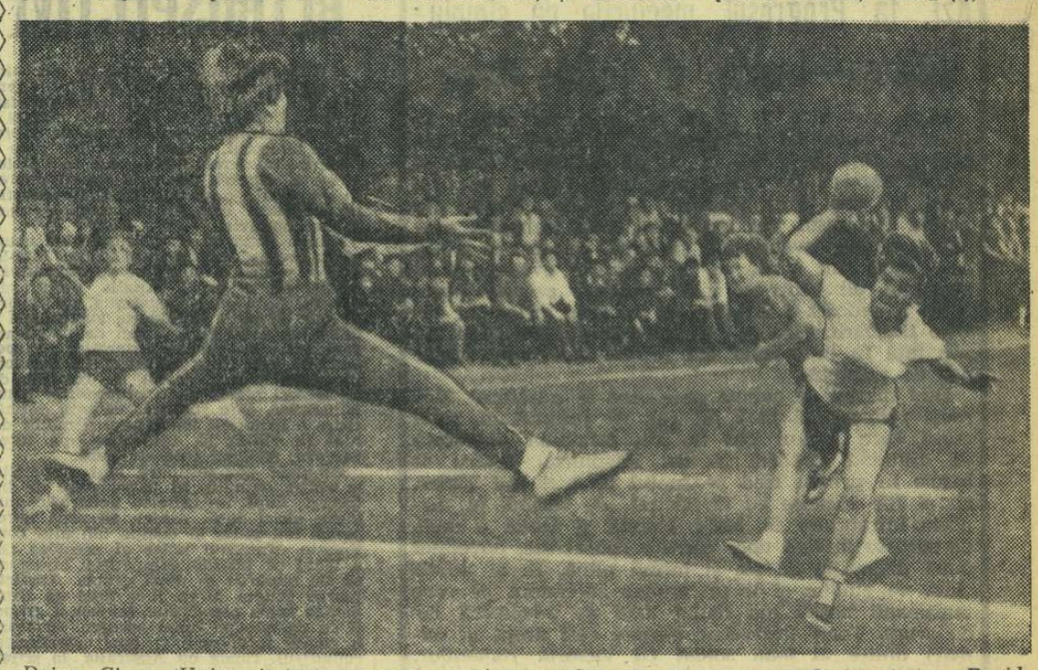

Doina Ciceu (Universitatea) oprește un atac rapidist. Fază din jocul Universitatea—Rapid
Foto : F. BRANDRUP

Concursul de primăvară al juniorilor

JUNIORI MICI : **prăjină** — Cornel Anton (C.S. Șc. Buc.) 4,00 m — record, **disc** — Dumitru Chifiriuc (Șc. sp. Oradea) 46,92 m, Iosif Retezan (U.T. Arad) 46,48 m, **înălțime** — Marian Chira (Petrolul Ploiești) 1,79 m, **greutate** — Petre Glăveanu (Șc. sp. 2 Buc.) 13,86 m, **1 000 m** — Nicolae Szacacs (C.S.M. Cluj) 2:38,9.

JUNIOARE MICI : **disc** — Maria Ilii (lic. 4 Timișoara) 38,16 m, Cristina Slașomeanu (Școala tehnică Brănești) 37,34 m, **înălțime** — Doina Prăzaru (Șc. sp. Craiova) 1,58 m, Zoe Moldovan (Lic. 2 Tg. Mureș) 1,52, m, **greutate** — Maria Illi (Lic. 4 Timișoara) 14,15 m, **500 m** — Adriana Stancu (Șc. sp. Brașov) 1:18,2.

JUNIORI MARI : **1 500 m** — Petre Lupan (Met. Buc.) 4:00.2, Herman Mathes (Șc. sp. Brașov) 4:00.9, **100 m** — Tamas Szabo (Lic. 2 Satu Mare) 10,9 sec, **110 m. g.** — Imre Biro (Lic. 2 Tg. Mureș) 14,9 sec, Gh. Sentmikloș (Șc. sp. Oradea) 14.9 sec, **greutate** — Cristache Mitrea (Din. Buc.) 15,25 m, **1 500 m obstacole** — Alexandru Negoescu (C.S.O. Pitești) 4:20,6, **400 m** — Gh. Petronius (U.T. Arad) 49,5 sec, Gelu Barbu (Breaza) 49,7 sec, **4 x 100 m** — Șc. sp. 1 București 43,9 sec, **disc** — Vlad Hodoș (Șc. sp. 2 Buc.) 51,88 m.

JUNIOARE MARI : **înălțime** — Virginia Bonci (Rapid Buc.) 1,77 m — nou record de junioare; Cornelia Popescu (Lic. 35 Buc.) 1,64 m, **100 m** — Mariana Goth (Metalul Buc.) 12,1 sec, **disc** — Carmen Ionescu (Șc. sp. 2 Buc.) 42,30 m, **400 m** — Doina Bădescu (Rapid) 57,1 sec, **greutate** — Georgeta Murărescu (Șc. sp. Roman) 13,24 m, **4 x 100 m** — Dinamo 50,0 sec.

„Cupa primăverii"

DINAMO—GLORIA 30—8 (6—5)

Un joc foarte frumos, cu nenumărate acțiuni purtate în viteză. Deci, noile reguli de joc stimulează jocul ofensiv, fantezist și eficace. În această partidă s-au înscris nu mai puțin de 8 încercări și se puteau înscrie și mai multe, dacă echipele nu ar fi ratat unele situații ideale. Gloria a jucat circa 55 de minute de la egal la egal, după care a cedat, Dinamo avînd o condiție fizică excelentă dominînd pînă la sfîrșit. Au înscris Țuțuianu (9), Coravu (3), Baciu (3), Rahtopol (3), Ene (3), Stoica (3). Pilă (6) pentru Dinamo și Soare (3), Bălan (3), Naca (2) pentru Gloria. Bun arbitrajul lui Pelegrino D'Eclesis.

Cornel Văleanu — coresp.

STEAUA — CONSTRUCTORUL 25—0 (8—0)

Scorul sever cu care echipa militară a obținut ieri victoria se explică în primul rînd, prin neînțelegerile survenite în timpul partidei între jucătorii Constructorului și apoi prin arbitrajul părtinitor prestat de Ștefan Constantin, care a... colaborat cu rugbyștii de la Steaua în acordarea deciziilor. Penciu a manifestat o formă excelentă, la fel ca și Durbac, amîndoi fiind principalii realizatori ai acestui scor sever. Au înscris : Penciu (8), Durbac (8), Popa (6), Giugiuc (3). De la învinși remarcăm pe Nedelcu, care a muncit extrem de mult.

Cornel Pufu coresp.

UN ULTIM AVERTISMENT

Biroul F.R.L. a analizat recent unele manifestări de indisciplină în pregătirea sportivă a luptătorului Florian Ciorcilă — component al lotului olimpic (greco-romane). Luînd în considerație angajamentul ferm de înlăturare a acestora, Biroul F.R.L. i-a dat un ultim avertisment. Clubul bucureștean Dinamo, din care face parte Fl. Ciorcilă, a luat aceeași hotărîre. Sperăm că luptătorul dinamovist va depune toate eforturile pentru a obține rezultate la nivelul posibilităților sale. Reamintim că Fl. Ciorcilă a cucerit medalia de argint la campionatele mondiale din 1966, (Toledo-S.U.A.).

— Viteza de regim : 40 km pe oră ; viteză maximă : 55 km pe oră.
— consum benzină : 1,8 litri la 100 km.
— costul transportului a două persoane (145 kg) pe o distanță de 10 km inclusiv uzura pieselor este de circa 0,45 lei.
— preț : 4 190 lei.
— se vinde și cu plata în rate.

Unde mergem?

BASCHET. **Sala Floreasca, de la ora 8,30 :** Steaua — Crișul (m.A), Selecționata divizionară — Lokomotiv Sofia (feminin, amical), Dinamo București — Dinamo Volgograd (masculin, amical), Politehnica București — Universitatea Cluj (m.A) ; **sala Dinamo, de la ora 8 :** Universitatea — Universitatea Iași (m. B), Olimpia — Universitatea Iași (f.B).

BOX. **Stadionul Republicii, ora 10 :** România — Italia (Cupa Europei).

MOTOCICLISM. **Parcul Libertății, ora 8 :** ultima etapă a campionatului municipal de regularitate și rezistență pe motorete Carpați.

VOLEI. **Sala Giulești, de la ora 8,30 :** Rapid — Drapelul roșu Sibiu (f.A), C.P. București — Penicilina Iași (f.A).

CAIAC-CANOE. **Lacul Snagov, de la ora 10 :** Cupa Dinamo.

RUGBY : **Teren Parcul Copilului, ora 9,30 :** Progresul — Grivița Roșie (Cupa primăverii, divizia A) ; **teren Olimpia, ora 10,30 :** Olimpia — Vulcan ; **teren Giulești, ora 16,30 :** Rapid — Construcții ; **teren Politehnica, ora 12,45 :** Politehnica — Foresta Pitești ; **teren Tineretului 11, ora 10,30 :** A.S.E. — S.N. Oltenița, **ora 12 :** I.P.G.G. — Tînărul petrolist Ploiești ; **teren Aeronautica, ora 10 :** Aeronautica — I.C.F. (Cupa primăverii, divizia B).

ATLETISM. **Stadionul „23 August", de la ora 9 și de la ora 15,15 :** concursul republican de primăvară (juniori).

CICLISM. **Circuitul din strada Cimpinei, de la ora 10 :** proba de semifond din cadrul campionatelor naționale (faza municipiului București).

FOTBAL. **Stadionul Republicii, de la ora 15,15 :** Rapid — A.S.A. Tg. Mureș (tineret), **ora 17 :** Rapid — A.S.A. Tg. Mureș (divizia A) ; **stadionul Politehnica (fost C.A.M.), ora 10 :** Politehnica București — Chimia Rm. Vîlcea (divizia B) ; **stadionul Constructorul (șoseaua Olteniței), ora 11 :** T.U.G. București — I.M.U. Medgidia (divizia C).

HANDBAL. **Stadionul Tineretului, de la ora 9 :** Universitatea II Buc. — Universitatea II Timișoara (f.B), I.C.F. — Politehnica Iași (f.B), Politehnica — A.S.A. Tg. Mureș (m.B), Confecția — Mureșul Tg. Mureș (f.A). Chimistul Pitești — Știința Călărași (masculin, calificare).

POLO. **Strandul Tineretului, ora 11 :** Steaua — Steaua roșie Belgrad (amical) ; **ora 12 :** Progresul — Industria Linii Timișoara (div. A).

TENIS. **Teren Progresul, ora 14 :** deschiderea festivă a meciului România — Danemarca (Cupa Davis) ; în continuare : meciurile de simplu Năstase — Leschly și Țiriac — J. Ulrich.

LUPTE GRECO-ROMANE. **Sala Progresul, de la ora 10 :** Dinamo București — C.S.O. Galați — Progresul București (div. A) ; **sala Steaua** (calea Plevnei), **de la ora 10 :** Metalul București — Steagul roșu Brașov — Steaua (div. A).

LUPTE LIBERE. **Sala Giulești, de la ora 11 :** Steaua — A.S.M.T. Lugoj — Rapid București (div. A).

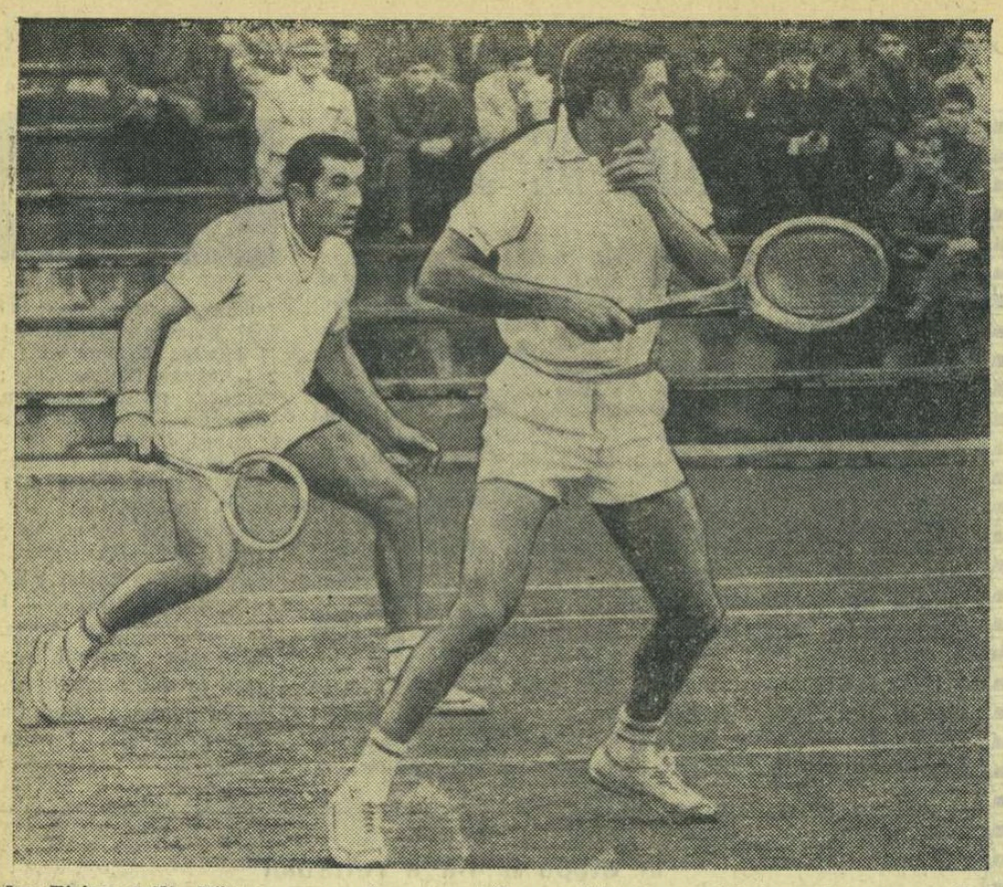

Ion Țiriac și Ilie Năstase ne-vor face să retrăim emoțiile din meciul de anul trecut, cu Spania? Să sperăm că nu...

ROMÂNIA — DANEMARCA
ÎN PRIMUL TUR AL „CUPEI DAVIS"

Azi, la Progresul, meciurile de simplu: Năstase—Leschly și Țiriac—Ulrich

După mai bine de 40 de ani, reprezentativele de tenis ale **României** și **Danemarcei** se găsesc, din nou, față în față la fileu, în cadrul **primului rund al „Cupei Davis"**. De azi după-amiază (de la ora 14) timp de trei zile, tribunele terenului central din parcul Progresul vor cunoaște iarăși animația specifică marilor evenimente sportive. Pentru că avem de-a face, din start, cu un autentic eveniment al sportului alb. Într-un mod original, această apreciere a acordat-o întîlnirii și arbitrul principal **dr. Otto Heidrich**, care își exprima regretul că **„sorții au pus față în față, chiar din primul tur, două echipe atît de valoroase"**.

Deci meciul se anunță pasionant și echilibrat. Vor reuși românii să facă un pas cu dreptul în noua cursă spre trofeul pus în joc, faimoasa „salatieră de argint"? Credem că da. Răspunsul nostru se bizuie în primul rînd pe faptul că atît Ion Țiriac, cît și Ilie Năstase au înregistrat, de curînd, în turneele întreprinse în India, Franța și Italia o serie de succese în fața unor rachete consacrate, dovedind bună dispoziție de joc și formă plină. În al doilea rînd, ne gîndim și la un anume ascendent pe care tenismanii noștri l-ar deține față de adversarii lor de acum. Toate întrecerile (puține ce-i drept la număr) dintre ei s-au soldat cu victoria românilor. De pildă, **Ilie Năstase** care deschide întîlnirea jucînd cu **Jan Leschly**, l-a învins pe jucătorul nr. 1 al Danemarcei, anul trecut la Travemünde în R. F. a Germaniei (turneu pe care l-a și cîștigat), în trei seturi: 6—4, 6—3, 6—2. Ilie este hotărît să repete figura și pleacă la drum de loc handicapat.

Pe de altă parte, maestrul emerit al sportului **Ion Țiriac** și-a măsurat forțele de trei ori cu unul dintre frații Ulrich, bine cunoscutul Torben, și de fiecare dată a ieșit învingător. Ultima oară, edificator: 6—1, 6—0. Probabil că acest precedent, ca și alte considerații tactice au făcut pe căpitanul echipei vestitul excampion **Einer Ulrich**, să se gîndească la folosirea lui Torben doar în dublul de mîine, și înlocuirea lui la simplu prin fratele mai tînăr **Jorgen Ulrich**, jucător mai incisiv care nu și-a ...divulgat încă arsenalul tehnico-tactic.

Neagoe MARDAN

RETROSPECTIVE

Puține competiții sportive se pot mîndri cu succesul — exprimat și prin longevitate — al acestei cu adevărat faimoase „Cupe Davis". Luîndu-și startul o dată cu secolul nostru, întrecerea supremă a tenisului, a fost la început doar o întîlnire bilaterală între echipele Statelor Unite și Angliei, dar ea a crescut mereu în amploare devenind în zilele noastre un adevărat campionat mondial, bine-înțeles neoficial.

Numai patru țări au reușit pînă acum să cucerească mult doritul trofeu. Iată-le, într-o ordine cronologică aproximativă: S.U.A. de 19 ori; Anglia de 9 ori; Franța, de 6 ori; Australia, de 22 ori. Sîntem în plină dominație australiană a tenisului, cupa fiind acum de patru ani consecutiv în vitrina federației de specialitate din „țara cangurului". Explicația acestui cerc destul de restrîns de cîștigători rezidă și în prevederile regulamentare, care stabilesc că țara deținătoare a trofeului joacă anul următor direct în finală și, totdeauna, pe teren propriu. Avantaj care contează...

Echipele competitoare sînt împărțite, la ediția actuală, în patru zone de întreceri, după un criteriu geografic, mai puțin strict însă. Astfel, în zona europeană iau parte și echipe din alte continente. Numărul mare al acestora (32) a făcut ca tabloul competiției europene să fie împărțit în două grupe. Cîștigătoarea grupei A va juca apoi cu campioana zonei americane, iar cea a grupei B cu campioana zonei asiatice. Urmează o finală inter-zone și apoi „challenge-round"-ul, finala cu Australia la sfîrșitul anului.

Țara noastră, înscrisă în a doua grupă europeană este una din competitoarele de tradiție din „Cupa Davis", fiind acum la a 26-a participare. Interesant de notat, debutul României în competiție s-a făcut chiar în compania adversarilor de azi, tenismanii Danemarcei, prin meciul disputat în 1925. Fără a se putea prevala de succese deosebite în precedentele ediții, tenismanii români s-au remarcat prin cîteva rezultate meritorii, cum au fost calificarea în sferturi de finală în 1959, apoi meciuri foarte strînse cu Franța (în 1948) și Spania, în anul trecut, cînd reprezentanții României au fost la un pas de a înscrie o mare performanță. Ea le este accesibilă la ediția din acest an, dat fiind valoarea mereu crescîndă a primilor noștri jucători.

Ed. V.

CICLIȘTI DE VALOARE ÎN „CURSA MUNȚILOR"

La clubul sportiv Dinamo care, împreună cu I.S. Loto-Pronosport, organizează cea de a IX-a ediție a „Cursei munților" au sosit listele de înscriere ale concurenților care vor lua startul la 3 mai la Sinaia. Parcurgîndu-le ne-am dat seama că printre oaspeți se află rutieri de valoare internațională, cicliști cu vastă experiență. Din echipa Dinamo Moscova se detașează alergătorul Șepel, din formația Dynamo Berlin, ciclistii Stenzel și Drechsler, iar din reprezentativa clubului Ruda Hvezda Plsen rutierul Jiri Hava. Iată de altfel componența celor trei echipe:

DINAMO MOSCOVA: **Șepel, Knejev, Zlotnikov, Kazlauska, Ulm;**

DYNAMO BERLIN: **Giese, Altman, Stezel, Drechsler, Wanzlik;**

RUDA HVEZDA PLSEN: **Hava, Sever, Svoboda, Dlouhi, Bilo.**

Din țara noastră vor fi prezente la start 10 echipe: **Selecționata București, Selecționata de tineret, Dinamo I, Dinamo II, Steaua I, Steaua II, Voința București, Olimpia București, Voința Ploiești și Petrolul Ploiești.** În total vor concura 65 de alergători.

„Cursa munților" constituie și un ultim prilej de verificare pentru ciclistii din lotul României care la 9 mai vor lua startul la Berlin în cea de a XXI ediție a „Cursei Păcii".

La baschet, Politehnica București — Lokomotiv Sofia (f) 63-53

Întîlnirea internațională de baschet feminin dintre echipa campioană a României — Politehnica București — și cea a Bulgariei — Lokomotiv Sofia — a oferit puținilor spectatori prezenți în sala Dinamo un joc agreabil, presărat cu multe acțiuni în viteză, cu aruncări precise de la distanță și de la semidistanță. Victoria a revenit campioanelor române, care își înscriu astfel un succes de prestigiu în palmaresul lor. Ca evoluție, scorul a fost favorabil permanent în prima repriză oaspetelor, dar, în partea a doua a meciului, presingul temporar aplicat de bucureștence le-a ajutat să ia conducerea și pînă la urmă să cîștige. Scor final: 63—53 (26—27). Au înscris: PRUNCU 12, GHIȚA 10, Haralambie 4, VOGEL 14, Taflan 8, CIOCAN 7, Diaconescu 8 pentru Politehnica, respectiv ANTONOVA 12, ILOVA 4, Koleva 5, Nereva 10, DINEVA 22. Au condus bine arbitrii D. Simionov (Bulgaria) și I. Petruțiu (România).

Lokomotiv Sofia susține azi dimineață, în sala Floreasca (ora 9,45), o nouă întîlnire, în compania Selecționatei divizionare. În continuare va avea loc o altă partidă internațională, între actuala fruntașă a diviziei A, Dinamo București, și valoroasa formație sovietică Dinamo Volgograd care, vineri, a dispus de Politehnica București. **(d. st.)**

În primul joc, la Napoli

Italia — România 6-4 la polo

NAPOLI, 27 *(prin telefon)*. — În primul joc al turneului internațional de polo care se desfășoară în localitate, *Ungaria* a jucat excepțional, întrecînd, cu scorul de 6—4 (2-1, 1-1, 2-0, 1-2), formația *Uniunii Sovietice*, marea favorită a competiției. Învingătorii au prezentat cea mai bună formație pe care o pot alinia la ora actuală (cu frații Konrad, Dömötor, Mayer, Felkay, Sarosi, Szivos), cîștigînd chiar mai clar decît arată scorul final.

Meciul vedetă al zilei inaugurale a opus echipele *Italiei* și *României*. Gazdele au învins cu 6—4 (3-0, 1-1, 2-2, 0-1), la capătul unui joc viu disputat. Italienii au luat un start puternic (3—0 după 5 minute) cu largul concurs al portarului *Ciszer*, care a apărat foarte slab. Din repriza a doua, românii au echilibrat jocul, dar nu au reușit decît să mai reducă din handicap. De notat că la scorul de 2—0, *Zahan* a ratat o lovitură de la 4 metri. Cele 10 goluri au fost înscrise de *Pizzo* 3 (toate de la 4 metri), *Lavoratori* 2 și *Guerrini* pentru italieni, *Szabo* 2 (ambele din 4 metri) și *Zahan* 2 (unul din 4 metri) pentru români.

W. Ulrich (R.D.G.) a condus corect următoarele formații: ITALIA: Alberani — Pizzo, Cevasco, Guerrini, Lavoratori, Lonzi, Marsili, Spinola, Barlocco; ROMÂNIA: Ciszer — Zahan, Grințescu, Kroner, Mărculescu, Novac, Szabo, Firoiu, Zamfirescu, Culineac.

La Bratislava:

Cehoslovacia — Iugoslavia 3-0 la fotbal

În meci amical, ieri, la Bratislava, reprezentativa de fotbal a Cehoslovaciei a dispus de cea a Iugoslaviei cu 3—0 (2—0)! Victoria la acest scor constituie desigur o surpriză, deoarece, recent, iugoslavii au dispus cu 5—1 de selecționata Franței. În jocul de ieri, au marcat **Kuna, Joki** și **Adamec**.

Actualitatea internațională

Un „nu" definitiv pentru Africa de Sud

LAUSANNE, 27. — Comitetul Internațional Olimpic a comunicat că marea majoritate a celor 71 de membri a aprobat hotărîrea Comitetului Executiv C.I.O., de a retrage invitația făcută Republicii Sud-Africane de a participa la J.O. De reținut că în această chestiune era suficientă o majoritate simplă (36 voturi).

PE TERENURILE DE TENIS

● Roland Garros va fi „open"! ● Meciuri pentru „Cupa Davis" ● Finală Laver—Rosewall la Bournemouth

● Campionatele internaționale de tenis ale Franței vor avea loc între 27 mai și 9 iunie la stadionul Roland Garros, și se vor desfășura după formula „open" (amatori și profesioniști). La acest concurs au fost invitați să participe Emerson, Gonzales, Rosewall, Laver, Stole, Gimeno, Rosemary Casals, Billie Jean King, Ann Jones și Françoise Durr.

Acum două săptămini, federația franceză anunțase că în acest an nu se va disputa nici un concurs „open" în Franța.

● În întîlnirea de tenis dintre echipele Indiei și Ceylonului, contînd pentru primul tur al „Cupei Davis" (zona asiatică), după prima zi, gazdele conduc cu 1—0. Shyam Minotra l-a învins cu 6—2, 5—7, 6—2, 6—8, 8—6 pe Ferdinands Par.

În a doua partidă se întîlnesc Jaideep Mukerjea (India) și J. Kumaran (Ceylon).

● La Manila și Monaco se desfășoară două meciuri pentru „Cupa Davis". După prima zi, la Manila, Filipine conduce cu 2—0 în meciul cu Indonezia, iar la Monaco, Irlanda și Monaco se află la egalitate: 1—1.

● În finala probei de simplu masculin din cadrul turneului internațional de tenis „Open" de la Bournemouth se vor întîlni cunoscuții jucători australieni Ken Rosewall și Rod Laver. În semifinalele probei, Laver a dispus cu 6—4, 6—1, 6—0 de Mark Cox (Anglia), iar Rosewall l-a întrecut cu 6—2, 6—1, 6—3 pe Andrea Gimeno (Spania).

Ken Rosewall (în față) cîștigă încă un duel cu Gimeno, în semifinala de la Bournemouth.

Telefoto: U.P.I.-AGERPRES

Performanțe remarcabile în bazinul de la Bonn

MUNCHEN, 27 (Agerpres). — La Bonn au început întrecerile campionatelor internaționale de natație ale R.F. a Germaniei (în bazin de 25 m), la care participă sportive și sportivi din 20 de țării.

În proba de 400 m mixt, sportivul sovietic Andrei Dunaev a stabilit cea mai bună performanță mondială cu timpul de 4:38,2. Pe locurile următoare s-au clasat sportivii vest-germani Michael Holthaus — 4:41,9 și Reinhars Herkel — 4:45,5. Proba feminină de 400 m mixt a revenit Larisei Zaharova (U.R.S.S.), cronometrată în 5:24,2, urmată de olandezele Gerda Lassooy — 5:26,2 (nou record național) și Betty Heukles — 5:29,4. Proba de 800 m liber feminin a fost cîștigată de suedeza Lena Petersen cu timpul de 10:02, iar cea de 1 500 m masculin a revenit lui Hans Fassmacht (R.F.G.) cu 16:56,6.

În ziua a doua a concursului internațional s-au desfășurat primele finale. Iată cîteva rezultate mai bune: 200 m bras femei: **Galina Prozumenșcikova** (U.R.S.S.) 2:40,3; 100 m spate femei: **Tatiana Savelieva** (U.R.S.S.) 1:09,1 (record sovietic); 200 m liber bărbați: **Belitz Geiman** (U.R.S.S.) 1:54,8; 100 m bras bărbați: **Nikolai Pankin** (U.R.S.S.) 1:05,3. Cu același timp a fost cronometrat și Prokopenko. Întrecerile continuă.

Cap la cap, două mașini cu celebrități la volan încearcă să treacă înainte, spre finișul celor 1 000 km de la Monza. În stînga este Jacky Ickx, cîștigătorul cursei, pe un Ford GT-40, iar în dreapta noul recrut al automobilismului de pistă, triplul campion olimpic de schi Jean-Claude Killy.

Telefoto: U.P.I.-AGERPRES

Un important turneu de box în Olanda

AMSTERDAM, 27 **(Agerpres)**. — Între 9 și 13 mai va avea loc în Olanda un mare turneu internațional de box, cu participarea unor pugiliști din Belgia, Cehoslovacia, Danemarca, Anglia, Franța, R.F. a Germaniei, Ungaria, Polonia, Scoția, **România** și U.R.S.S. Galele vor fi programate în fiecare zi, în alt oraș, după cum urmează: 9 mai la Amsterdam, 10 mai la Utrecht, 11 mai la Maastricht, 12 mai la Enschede, și 13 mai la Haga.

● La acest turneu, România va fi reprezentată de campionul european N. Giju (cocoș), C. Ciucă (muscă), N. Moldovan (pană), I. Covaci (mijlocie mică), Gh. Chivăr (mijlocie), I. Monea (semigrea) și I. Alexe (grea).

radio

LA ALDERSHOT a început un concurs internațional de pentatlon modern. Proba de scrimă a fost cîștigată de maghiarul Ferenc Török cu 1 150 puncte, urmat de campionul mondial Andras Balczo (Ungaria) cu 1 060 puncte.

■

SELECȚIONATA masculină de baschet a U.R.S.S. și-a continuat turneul în Italia jucînd la Siena cu echipa San Algor. Baschetbaliștii sovietici au terminat victorioși cu scorul de 82—62 (30—28).

■

CEA DE-A TREIA partidă dintre marii maeștri Svetozar Gligorici și Mihail Tal, din cadrul sferturilor de finală ale campionatului mondial de șah, s-a încheiat remiză la mutarea 12. În prezent, scorul este favorabil lui Gligorici cu 2—1.

■

ECHIPA MASCULINĂ de baschet a Cehoslovaciei, care se află în turneu în U.R.S.S., a jucat la Tallin cu selecționata

telex

R.S.S. Estone. Oaspeții au obținut victoria cu scorul de 80—79 (53—41). Zidek a marcat 29 p.

IN CONTINUAREA turneului pe care-l întreprinde în Belgia, echipa masculină de baschet Legia Varșovia a întîlnit echipa Racing-Bell. Baschetbaliștii belgieni au terminat învingători cu scorul de 100—76 (56—38).

■

FOSTUL campion mondial de box la categoria grea, Floyd Patersson, își continuă activitatea competițională. Marți seară, pe ringul din Houston, el va încrucișa mănușile cu mexicanul Manuel Ramos, într-un meci pe distanța de 10 reprize. Întîlnirea suscită un interes deosebit. Ramos este o tînără speranță a boxului mexican. În vîrstă de 21 ani, el a susținut pînă acum 23 de întîlniri, dintre care a cîștigat 15 prin k.o. Specialiștii apreciază că Ramos are o mare forță în lovituri comparîndu-l cu argentinianul Firpo care, acum 36 de ani, l-a aruncat cu o „contra" pe celebrul Dempsey peste corzile ringului.

telefon

SPIRITUL ORIGINAR AL JOCURILOR OLIMPICE, PREOCUPARE CAPITALĂ

(Urmare din pag. 1)

VICTORIA SPORTIVĂ NU ESTE UN SCOP UNIC

Prin urmare, nu mai putem face din victoria sportivă un scop unic al reunirii tineretului din lumea întreagă. Într-o epocă în care este greu să vezi într-o lumină optimistă înțelegerea dintre oameni, ar fi de neiertat să folosim ocazia de a reuni tinerii de pe toate continentele numai în scopul unei întreceri sportive.

În Grecia antică, Jocurile Olimpice erau un prilej pentru om de a comunica cu semenii lui. Pe durata lor, filozofii țineau discursuri, savanții își destăinuiau descoperirile, poeții se transformau în cronicari ai acestor evenimente. Și în acest timp, tinerii se întreceau...

Acesta este spiritul care ne interesează. Acesta este spiritul pe care Mexicul vrea să-l reînvie în epoca Jocurilor Olimpice contemporane. Vrem să dăm tinerilor posibilitatea de a se întrece, de a se întîlni la aceste Jocuri, dar totodată de a cunoaște și de a prețui realizările lumii actuale. În felul acesta, ei vor lua act de cele mai semnificative înfăptuiri ale lumii în care trăiesc. La satisfacția pe care le-o dă practicarea sportului se va adăuga acest beneficiu al unei ample cunoașteri. Fără îndoială, acest spirit originar al Jocurilor Olimpice l-a determinat pe baronul de Coubertin să încerce a ni-l restitui în epoca noastră. De altfel, în toate ocaziile, el a accentuat asupra faptului că esențialul Jocurilor îl constituie reunirea tinerilor.

20 DE MANIFESTĂRI CULTURALE

Urmărind acest scop, Comitetul de organizare a Jocurilor a pregătit, paralel cu cele 20 de competiții sportive, 20 de manifestări culturale. Ele au fost aprobate de Comitetul Internațional Olimpic, fapt care ne face să sperăm că această concepție va fi continuată și în următoarele ediții ale Jocurilor.

Printre altele, vă pot spune că fiecare țară a fost invitată să ne trimită cel puțin o operă de artă semnificativă, realizată în una din cele mai strălucite etape din istoria sa, precum și o operă de artă sau o lucrare caracteristică reprezentînd căutările artistice contemporane.

Într-o asemenea expoziție de artă veche și modernă, orice sportiv va putea constata că opera de artă din țara sa se află — din punct de vedere artistic — la același nivel cu operele prezentate de țări considerate mai dezvoltate sau mai puternice.

Președintele Republicii, care asigură înaltul patronaj al Jocurilor, și-a exprimat părerea că în domeniul culturii egalitatea dintre oameni este cea mai palpabilă. Credem că acest mesaj va fi foarte clar pentru tinerii participanți care vor duce, probabil, cu ei amintirea unei întreceri în care au triumfat dar care vor reține totodată faptul că și operele de artă din țara lor au fost apreciate în cadrul expoziției.

N-aș vrea să intru în amănuntele celorlalte manifestări culturale. Ele sînt 20 cu toate și au același țel: nici un tînăr să nu rămînă decepționat de această amplă reuniune a lor.

IMPLICAȚIILE JOCURILOR OLIMPICE

Cu apariția construcțiilor olimpice, stadioane, piscine, Palatul Sporturilor, canalul pentru canotaj, capitala Mexicului capătă trăsături noi. Prin lucrări de reamenajare unele artere ale orașului au fost făcute mai spațioase. Problema circulației, care a devenit o plagă a marilor orașe, noi o vom rezolva în felul următor: în cursul lunii octombrie, între orele 5 și 24, numai vehiculele afectate Jocurilor vor putea circula prin centrul orașului Ciudad de Mexico. Străzile cu „destinație olimpică" au fost acoperite cu asfalt colorat. Pe unele bulevarde vor apare lucrări de sculptură simbolizînd sportul și artele. Totodată vor fi prevăzute pancarte care indică amplasamentul tuturor bazelor sportive.

Am cheltuit sume importante pentru construirea edificiilor sportive. Dar nici unul din ele nu va deveni un „capital mort", după terminarea Jocurilor. Palatul Sporturilor, de exemplu, va fi dat Institutului de educație fizică și sport. Satul olimpic, va deveni un cartier nou al orașului.

Noi considerăm că Jocurile Olimpice nu sînt o cheltuială superfluă ci reprezintă o etapă nouă în dezvoltarea noastră economică. Jocurile Olimpice nu constituie o confruntare sportivă indispensabilă dar spiritul lor, cel adevărat, este foarte important în formarea tineretului. Jocurile sînt un prilej admirabil de a aduna tot ce are mai bun omenirea contemporană — tineretul său — și de a-i deschide drumul spre înțelegerea reciprocă.

ultima oră

Meciuri de cupă și de campionat la fotbal

● În finala „Cupei Scoției" la fotbal, Dunfermline a dispus cu 3—1 de Heard of Midlothian.

● În Anglia au avut loc semifinalele „Cupei": La Birmingham, West Bromwich Albion a eliminat pe Birmingham cu 2—0, iar la Manchester, Everton a învins pe Leeds United cu 1—0.

● În campionatul vest-german a avut loc o nouă etapă. De remarcat că toate echipele fruntașe au fost învinse: **Alemannia Aachen—F. C. Nürnberg 2—0, Bayern München—Werder Bremen 2—3, Eintracht Frankfurt—Borussia Mönchengladbach 3—1.** În clasament F.C. Nürnberg continuă să aibă un avans de 4 puncte față de cea de a doua clasată.

Tenismanii iugoslavi conduc la Nürnberg

La Nürnberg, echipa de tenis a Iugoslaviei susține un meci amical cu selecționata R. F. a Germaniei. Iovanovici a dispus cu 3—6, 8—6, 6—2, 6—4, de Buding, iar Franulovici l-a învins cu 6—4, 6—2, 8—6 pe Bungert. Dublul vest-german Bungert, Buding a întrecut pe Iovanovici—Franulovici cu 6—3, 6—2, 6—4 și astfel scorul este de 2—1 în favoarea echipei Iugoslaviei.

Tiparul: I. P. „Informația", str. Brezoianu 23—25.

40365

PROLETARI DIN TOATE ȚĂRILE, UNIȚI-VĂ!

Redacția și administrația: str. Vasile Conta nr. 16, tel. 11.10.05, interurban 72 și 286. Telex sportrom buc. 180.

sportul

4 pagini 30 bani

Anul XXIV Nr. 168 (5602)

Luni 29 aprilie 1968

ZIAR AL CONSILIULUI NAȚIONAL PENTRU EDUCAȚIE FIZICĂ ȘI SPORT

ÎNCEPÎND DE MÎINE, ÎN CAPITALĂ

AL 32-lea CONGRES AL A.I.P.S.

F. LEVITAN președintele A.I.P.S. a sosit ieri la București

Ieri a sosit în Capitală, venind de la Paris, dl. FELIX LEVITAN, președintele Asociației Internaționale a Presei Sportive care va lua parte la lucrările celui de al 32-lea congres al A.I.P.S. La sosire dl. Felix Levitan a fost întîmpinat de reprezentanți ai Uniunii Ziariștilor din România și ai Asociației Presei Sportive române.

Lucrările celui de al 32-lea Congres al A.I.P.S. se vor desfășura începînd de mîine 30 aprilie, în Capitală, cu participarea reprezentanților Asociațiilor naționale membre ale A.I.P.S. din 34 de țări de pe toate continentele.

Congresul va dezbate activitatea pe care a desfășurat-o A.I.P.S. în ultimul an și va alege noile organe de conducere ale acestui organism internațional pentru următorii patru ani. În cadrul congresului se vor discuta totodată probleme privind participarea ziariștilor sportivi la cea de a XIX-a ediție a Jocurilor Olimpice, care se vor desfășura la Ciudad de Mexico.

Asociația Presei Sportive de pe lîngă Uniunea Ziariștilor din România va fi reprezentată la acest congres de o delegație de cinci ziariști sportivi.

Ziariștii străini care participă la lucrările congresului A.I.P.S. vor avea ocazia să la cunoștință, în cursul șederii lor, de realizările mișcării noastre sportive și de activitatea Consiliului Național pentru Educație Fizică și Sport. Ei vor vizita, de asemenea, o serie de obiective sportive, turistice, economice și culturale.

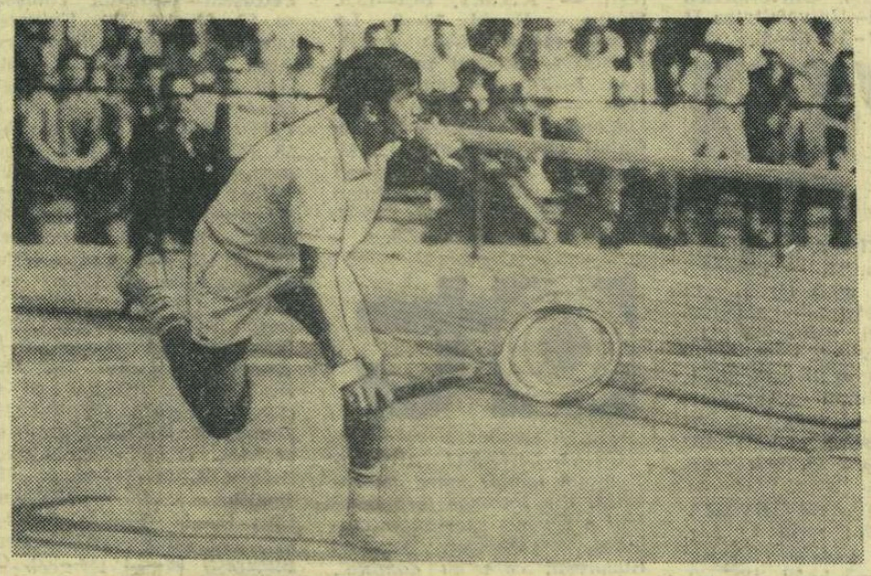

Ilie Năstase intercepteză prompt la fileu o minge trimisă de Torben Ulrich. Foto: AUREL NEAGU

După prima zi, în Cupa Davis

ROMÂNIA — DANEMARCA 2—0

AZI — PARTIDA DE DUBLU

Atmosferă festivă în tribunele arhipline de la Progresul, tulburată poate doar de anunțul, de ultim moment, al înlocuirii tenismanului nr. 1 danez **Jan Leschly** (bolnav) cu jucătorul căzut la examenul de selecție, „vikingul" **Torben Ulrich.**

Au intrat pe teren, deci, în meciul inaugural, al doilea jucător al echipei noastre, **Ilie Năstase**, și adversarul său neașteptat, cu care avea să dea o luptă adesea mult mai strînsă de cît o arată scorul. Partida a debutat cu fiecare jucător cîștigînd la serviciu, iar scorul urcă la **4—4**, fără a putea indica superioritatea unuia dintre ei. **Torben Ulrich** a fost surprinzător de mobil, a venit des la fileu și nu a părut să-și piardă suflul pe parcursul schimburilor de mingi, uneori foarte rapide, cu toate că are aproape dublu anilor campionului nostru. În acest moment, **Ilie Năstase** a părut foarte stăpîn pe joc, a fortat exact cînd trebuia și — profitînd și de returnările greșite ale danezului — a intrat foarte relaxat **(5—4)** în al zecelea ghem, pe care și-l adjudecă la 0! Diferit a evoluat setul următor. **Năstase** a luat avans cu **3—0**, dar apoi, prea sigur pe sine, lasă pe adversar să-l egaleze și chiar să-l conducă **(3—4)**, ca în continuare să asistăm din nou la lupta de uzură de la începutul partidei, decisă în finiș la limită de român: **6—4**. În fine, setul al treilea permite jucătorului nostru să se impună cu mai multă ușurință în fața unui Torben Ulrich care devenise din ce în ce mai marcat de efortul depus. De la **2—2**, pirtie liberă și **Ilie Năstase** se detașează, aducînd prima victorie culorilor noastre. Scor final: ILIE NĂSTASE—TORBEN ULRICH 6—4, 6—4, 6—2. **Echipa română ia conducerea cu 1—0.** Trecuse 1h 25' de la festivitatea de deschidere a meciului.

O desfășurare sinuoasă a avut-o cea de-a doua partidă a acestei după-amieze de tenis. În fața fileului se aflau maestrul emerit al sportului **Ion Țiriac** și al doilea reprezentant al familiei **Ulrich**, mezinul **Jorgen.** Ei parcă se vorbiseră să ofere publicului sarade greu de dezlegat. Mai întîi un start în tromba al lui **Țiriac**, care părea că nu are adversar pe măsura lui în această partidă: **6—0.** Însă, de la primele mingi ale setului doi, ne schimbăm părerea. **Jorgen** își cîștigă serviciul cu regularitate și nu mai lasă avantajul din mînă, ba chiar la **3—2** punctează contra serviciului lui **Țiriac**, distanțîndu-se în cîștigător. **Ulrich** a jucat frumos, a folosit din plin statura sa înaltă, venind des la atac și rezolvînd cu aplomb duelurile de voleuri, unde — pe stînga, mai ales — s-a arătat foarte periculos. Replica lui **Țiriac** din acest moment al partidei, nu s-a situat la înălțimea valorii sale reale. El a fost condus și în setul trei, pînă la jumătatea

Radu VOIA
Neagoe MARDAN

(Continuare în pag. a 3-a)

MICRODIAGRAMA MECIURILOR

I. NĂSTASE — T. ULRICH

Puncte cîștigate din serviciu 4—0; Puncte pierdute din returul la serviciu 6—13; Stopuri reușite 8—3; Voleuri reușite 10—9; Duble greșeli la serviciu 1—1; Puncte realizate din passing-uri 17—10.

I. ȚIRIAC — J. ULRICH

Puncte cîștigate din serviciu 8—4; Puncte pierdute din returul la serviciu 12—20: Stopuri reușite 5—7; Voleuri reușite 12—7: Duble greșeli la serviciu 3—3; Puncte realizate din passing-uri 14—11.

A. I. P. S. — XXXII — BUCUREȘTI

FELIX LEVITAN
Președintele Asociației Internaționale a Presei Sportive

Congresul Asociației Internaționale a Presei Sportive, care își va începe lucrările mîine, la București, va marca o dată în istoria acestui organism. Într-adevăr, pentru prima oară, A.I.P.S., care își va sărbători în curînd cincizeci de ani de existență, se pregătește să primească asociații din Africa (neagră), precum și asociații din Orientul Mijlociu și din Extremul Orient. Astfel, numărul organizațiilor de ziariști de sport afiliate la mișcarea sa ajunge la 37.

Voi avea ocazia, în cadrul ceremoniei de deschidere, de a sublinia extinderea acestei internaționalizări a unei grupări unitare de presă, internaționalizare care este consecința regulilor impuse încă de la înființare de către creatorii ei — absența oricărei discriminări rasiale, religioase sau politice, în spiritul confruntărilor sportive ale tineretului de pe toate continentele.

Acest Congres este, de altfel, capital, pentru că se situează între două manifestări olimpice — aceea de la Grenoble, care a trăit aplicarea strictă a tezelor A.I.P.S., și cea de la Mexico, unde cele 37 de asociații naționale, cu 12 000 de ziariști reuniți sub emblema A.I.P.S., și care vor delega la fața locului circa 900 dintre colegii lor (mai mult de 80 la sută dintre reporterii așteptați), speră să se bucure de aceleași facilități ca la Grenoble.

A.I.P.S., ale cărei lucrări vor stabili o dată mai mult aria preocupărilor sale — dacă acest lucru mai este necesar — este bucuroasă de a fi fost invitată de către Asociația Presei Sportive din România să-și desfășoare lucrările la București. Ea o știe — va fi întîmpinată nu numai de căldura umană a membrilor conducerii și a ziariștilor români, dar, de asemenea, de a întregii populații, a cărei ospitalitate e de tradiție milenară.

În Cupa Europei la box

ROMÂNIA A ÎNVINS ITALIA: 7-3

Tinerii pugiliști români au făcut un pas de... uriaș spre calificarea în turneul final al Cupei Europei. Pentru prima oară în istoria boxului nostru am obținut o victorie de asemenea proporții

REZULTATELE TEHNICE (ÎN PARANTEZĂ SÎNT TRECUTE VERDICTELE OFICIALILOR): F. Grasso b.p. P. Iuga (decizie 3—0); P. Nedelcea b.p. B. Onori (3—0); P. Dobrescu b.p. O. Pesare (3—0); C. Cutov b.p. A. Lai (3—0); Gh. Ene b.p. L. Piras (3—0); V. Zilberman b.ab. V. Valsecchi; A. Bentini b.p. Gh. Călin (2—1); Al. Năstac b.p. E. Calabrini (2—1); W. Facchinetti b.p. V. Lehăduș (3—0); I. Sănătescu b.p. V. Mastrantonio (3—0).

(7—3), în fața *„squadrei azzura"*, victorie care, pe bună dreptate, ne îndreptățește să privim cu optimism „manșa" a doua a întîlnirii, programată la 18 mai, la Bolzano.

Cele cîteva mii de spectatori, care timp de aproape trei ore au înfruntat căldura unei dimineți de vară și nicidecum de primăvară, au avut nu numai satisfacția

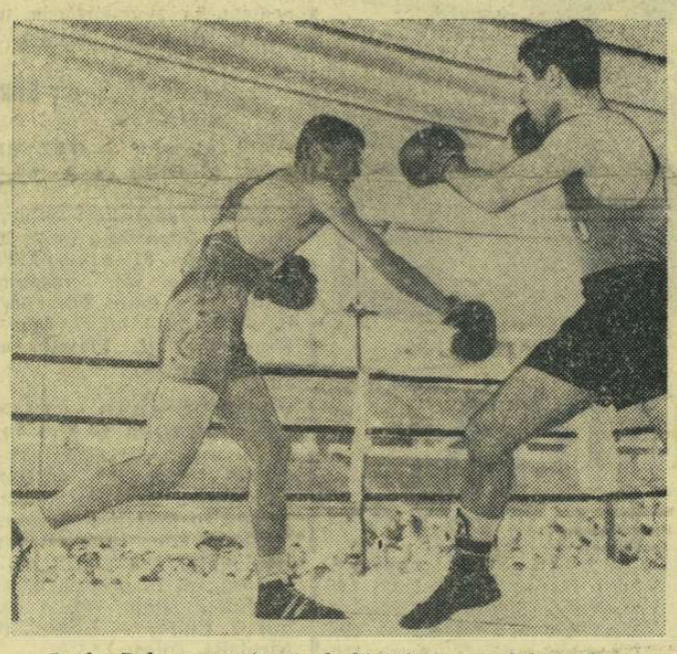

Paul Dobrescu (stînga), dezlănțuit în meciul cu Pesare

victoriei, ci și plăcerea de a viziona în unele partide

Comentarii de
P. OCHIALBI și P. HENȚ

(Continuare în pag. a 4-a)

Premieră de succes pe lacul Snagov

Reîntîlnirea cu flotila caiaciștilor și canoiștilor a fost de-a dreptul impresionantă. Cînd s-a dat primul start al sezonului și peste 70 de caiace au țîșnit, zburînd parcă pe apele Snagovului, puținii, foarte puținii (de ce oare?) spectatori își mărturiseau că, deși sînt nelipsiți de mulți ani de la întrecerile de caiac-canoe, n-au mai văzut un spectacol sportiv de asemenea amploare. Recordul de participanți — acest prim succes al competiției dotate cu Cupa Dinamo — a fost întregit de frumusețea și spectaculozitatea tuturor celor șase probe de fond din programul întrecerilor.

Este, desigur, aproape firesc ca la un veritabil „cros al performerilor" nu toți participanții să încheie proba așa cum și-au dorit-o. Poate și lipsa de experiență în situația unor starturi atît de aglomerate, poate și dorința prea mare a unor caiaciști de a ocupa primele locuri ale clasamentului au făcut ca de-a lungul celor zece kilometri să fie înregistrate și cîteva scoateri de pe traseu, descalificări și abandonuri.

În general, la K 1 — 10 000 m, ca și la celelalte probe, s-au impus specialiștii întrecerilor de fond, dar — mai ales pe prima parte a curselor — viteziștii au dat o replică viguroasă, dovedind astfel că stau bine la capitolul „rezistență".

A. Vorobiov — fondist cu experiență — a terminat învingător în prima probă. Foarte bune, de asemenea, cursele

Dan GÂRLEȘTEANU

(Continuare în pag. a 2-a)

Steaua a reapărut pe firmamentul diviziei A la fotbal

REZULTATE TEHNICE

„U" Craiova—Steaua	0—1 (0—1)
U. T. A.—Dinamo București	1—0 (0—0)
Jiul—„U" Cluj	2—0 (1—0)
Petrolul—Steagul roșu	3—1 (0—0)
Rapid—A. S. A. Tg. Mureș	1—1 (0—1)
Farul—F. C. Argeș	1—0 (1—0)

CLASAMENTUL

1. Steaua	21	11	5	5	33—22	27
2. F. C. Argeș	21	11	3	7	32—18	25
3. Jiul	21	10	3	8	30—24	23
4. Petrolul	21	11	1	9	24—20	23
5. Dinamo București	21	9	5	7	23—22	23
6. Farul	21	9	4	8	31—23	22
7. U. T. A.	21	9	3	9	19—17	21
8. Rapid	21	8	5	8	25—26	21
9. „U" Cluj	21	8	4	9	23—29	20
10. Dinamo Bacău	21	10	0	11	25—33	20
11. „U" Craiova	21	9	1	11	25—26	19
12. Progresul	21	5	8	8	20—24	18
13. A.S.A. Tg. Mureș	21	5	7	9	21—34	17
14. Steagul roșu	21	5	5	11	13—26	15

ETAPA VIITOARE (5 mai)

F. C. Argeș—U.T.A.
Steaua—Jiul
Dinamo Bacău—Rapid
A.S.A. Tg. Mureș—Petrolul
Dinamo București—Farul
„U" Cluj—Progresul
Steagul roșu—„U" Craiova

CITIȚI CRONICILE MECIURILOR DE IERI ÎN PAG. A 3-a

SECANTE

1. STEAUA, pentru a cîștiga, și-a întărit... apărarea. Faimoasa dogmă „cea mai bună apărare este atacul" o primit o nouă lovitură. Mersi Jenei !...

2. ARGEȘUL a trăit în tur cu cele 7 puncte cîștigate afară și se stinge în retur cîștigînd acasă. Explică-ne, Dobrine !...

3. JIUL, scăpînd de „piatra din casă" (Martinovici), *ocupă locul 3 din frunte, cedîndu-i Craiovei locul 4 din coadă. Unde se vede că „schimbul de locuri" nu e o idee tactică depășită.*

4. PETROLUL a adunat 4 puncte albe pentru următoarele două etape negre. În orice caz e plăcut să constați că antrenorii Covaci, Bălănescu, Oană *și* Marian *părăsind hîrțoagele și ieșind la aer, ocupă 4 din primele 5 locuri.*

5. DINAMO București a pierdut pentru a ridica, în

Ioan CHIRILA

(Continuare în pag. a 3-a)

Bai, portarul mureșenilor, ieri unul dintre cei mai buni jucători de pe teren. Iată-l blocînd balonul expediat de Dumitriu II Foto: T. ROIBU

ECHIPELE REPREZENTATIVE DE FOTBAL — A ȘI TINERET — PLEACĂ ASTĂZI ÎN AUSTRIA ȘI POLONIA

Azi părăsesc țara echipele de fotbal — A și de tineret — care urmează să susțină partidele amicale cu Austria și, respectiv, Polonia (tineret).

Iată formațiile probabile:

ECHIPA A:

Coman—Ivăncescu, Barbu, Hălmăgeanu, Deleanu, Grozea, Dinu, Dobrin, Pircălab (Sasu), Ion Ionescu, Kallo.

ECHIPA DE TINERET:

Gornea—Crețu, Boc, N. Ionescu, Păciulete, Dincuță, Dumitru, Radu, Oprișan (Șchiopu), Cuperman, Tătaru II.

VOLEIBALIȘTII DINAMOVIȘTI S-AU CALIFICAT ÎN FINALA C.C.E.

Aseară, la Varșovia, în sala „22 iulie", dinamoviștii bucureșteni au susținut returul întîlnirii din semifinala C.C.E. cu **Legia** din localitate. După 85 de minute de joc, sportivii români au obținut calificarea în finala competiției pe care o vor susține cu **Spartac Brno.** Jocul s-a încheiat cu victoria gazdelor, la scorul de **3—1 (10, —10, 8, 4).** În primul set **Dinamo** a condus cu **10—5,** dar relaxîndu-se prea devreme, n-a rezistat presiunii polonezilor și a cedat cu **15—10.** În „repriza" următoare jocul lucid al românilor (au excelat **Corbeanu, Schreiber** și **Tîrlici**) le-a adus victoria în set, care echivala cu calificarea. Ultimele două părți ale partidei au fost doar o formalitate.

Au arbitrat bine iugoslavii **Racici** și **Tomici.**

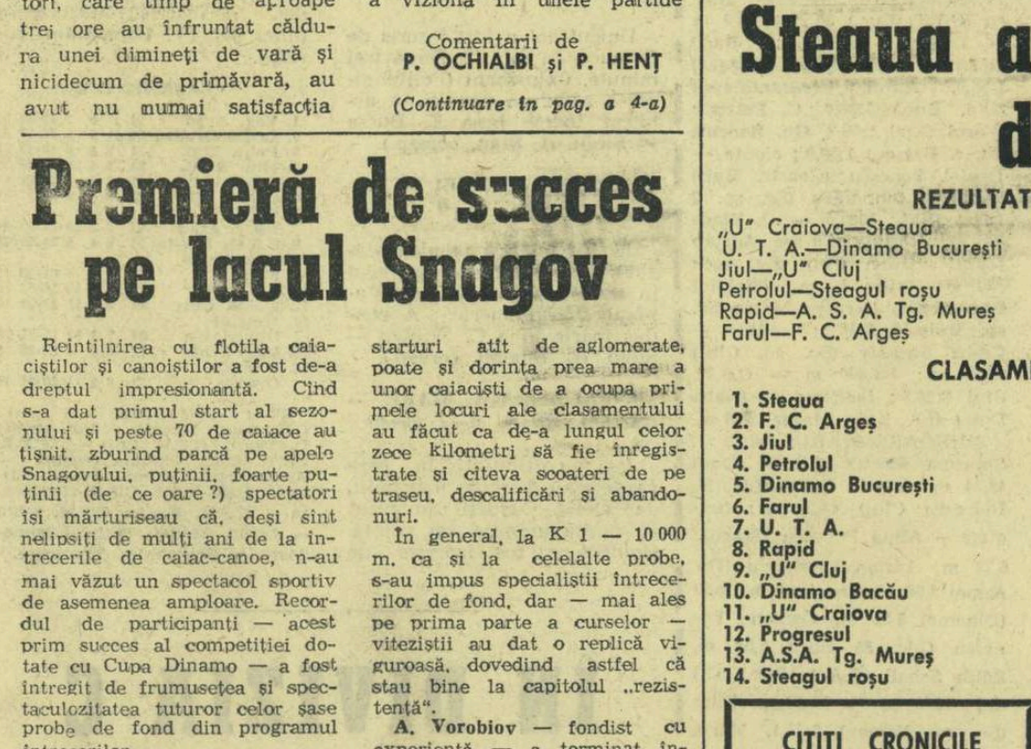

Start în cea mai populară cursă a competiției: K 1—10 000 m, cîștigată de A. Vorobiov

REZULTATE • REZULTATE • REZULTATE

STEAUA DIN NOU ÎNVINGĂTOARE. — Și în cea de a doua partidă susținută împotriva echipei iugoslave **Steaua roșie Belgrad**, formația bucureșteană **Steaua** a cîștigat cu **4—3 (1—1, 0—0, 3—1, 0—1)**. Au marcat: **Blajec, Băjenaru, Neacșu, Țăranu** de la învingători și **Pavlovici 3** de la învinși.

• În campionatul național: **Progresul București — Ind. lînii Timișoara 4—4 (0—1, 2—0, 1—1, 1—2).**

DINAMO BACĂU — STEAUA BUCUREȘTI 19—14 (9—5)! Pentru prima oară în acest campionat, handbaliștii de la Steaua au părăsit terenul învinși! Dinamoviștii au dominat tot timpul partidei, obținînd o victorie pe deplin meritată. Portarul băcăuan, Negovan, a fost cel mai bun jucător de pe teren. Cele mai multe puncte au fost înscrise de Papp (7) pentru Dinamo și Marinescu (4) pentru Steaua. **(I. Iancu** — coresp.).

Iată celelalte rezultate: **Divizia A, masculin:** Textila Cisnădie—C.S.M. Reșița 25—17 (12—8), Universitatea Cluj—Dinamo Brașov 20—15 (12—7), Rafinăria Teleajen—Politehnica Timișoara 16—13 (8—7); **feminin:** Politehnica Galați—Constructorul Timișoara 6—11 (5—4), Universitatea Timișoara—Rulmentul Brașov 14—10 (9—5), Liceul 4 Timișoara—Progresul București 10—9 (6—3), Confecția București—Mureșul Tg. Mureș 11—6 (5—2). **Divizia B, masculin, seria I:** Agronomia Iași—Politehnica Galați 18—21 (7—11), Politehnica București—A.S.A. Tg. Mureș 20—18 (14—8), Politehnica Brașov—Voința București 13—21 (7—10), Tractorul Brașov—Rapid București 25—17 (14—7); Caucciucul—Pedagogic Bacău 15—19 (9—11); **seria a II-a:** Știința Petroșeni — Gloria Arad 16—15 (8—6), Tehnometal Timișoara—Universitatea Craiova 9—8 (4—4), Medicina Tg. Mureș—Politehnica II Timișoara 21—12 (11—7), Metalul Copșa Mică — Universitatea Timișoara 22—14 (10—1), Știința Lovrin—Timișul Lugoj 24—18 (14—7); **feminin, seria I:** I.C.F. București—Politehnica Iași 16—6 (7—3), Spartac Constanța—Pedagogic Bacău 7—8 (2—5), Universitatea Iași — Șc. sp. Ploiești 4—17 (2—7); **seria a II-a:** Constructorul B. Mare—Șc. sp. Petroșeni 12—13 (5—7), C.S.M. Sibiu—Științe economice 16—6 (8—2), Voința Sighișoara — Voința Odorhei 11—11 (6—8), Universitatea Craiova—Universitatea Cluj 11—21 (3—10), Universitatea II București—Universitatea II Timișoara 7—22 (3—8).

ÎN DIVIZIA A (FEMININ): Rapid București — Drapelul roșu Sibiu 3—0 (5, 7, 2); C.P. București — Penicilina Iași 3—2 (6, —10, —11, 12, 2); Universitatea Craiova — Dinamo București 0—3 (4, 6, 9); C.S.M. Sibiu — Universitatea Cluj 3—1 (—9, 9, 8, 16); Farul Constanța — Medicina București 3—2 (4, —7, —13, 5, 15).

REȘTANȚE ÎN DIVIZIA B, FEMININ: seria I: Lic. N. Bălcescu Cluj — Sănătatea Arad 1—3 (—10, 12, —0, —11); **seria a II-a:** Politehnica Brașov — Șc. sp. Constanța 0—3 (—9, —13, —2), Șc. sp. Constanța — Sănătatea Tîrgoviște 3—1; **seria a III-a:** Universitatea Iași — Ceahlăul P. Neamț 2—3 (—7, —9, 5, 4, —12).

REZULTATELE PRIMEI ETAPE A CAMPIONATULUI NAȚIONAL PE ECHIPE — DIVIZIA A — GRECO-ROMANE. — La Marghita (grupa I): Metalul Marghita — Electroputere Craiova 15,5—16,5, C.F.R. Timișoara — Electroputere 10,5—13,5, Metalul — C.F.R. 13—15. **La Cluj (gr. a II-a):** A.S.A. Cluj — Rapid București 6—22, Rapid — A.S.M.T. Lugoj 18—10, A.S.A. — A.S.M.T. 5—15. **La București (gr. a III-a):** Progresul București — C.S.M. Galați 13—19, Dinamo București — C.S.M. 24,5—7,5, Progresul — Dinamo 8—24; **(gr. a IV-a):** Steaua București — Metalul București 21—7, Steagul roșu Brașov — Metalul 13—15, Steaua — Steagul roșu 23—5. **LIBERE. La Satu Mare (gr. I):** Unio Satu Mare — C.S.M. Cluj 24—8, Mureșul Tg. Mureș — C.S.M. 15—17, Unio — Mureșul 17—7. **La București (gr. a II-a):** Steaua — A.S.M.T. Lugoj 21,5—10,5, Rapid București — A.S.M.T. 16,5—15,5, Steaua — Rapid 23—9. **La Brașov (gr. a III-a):** A.S.A. Brașov — Steagul roșu Brașov 5—27, Dinamo București — Steagul roșu 6—22, Dinamo — A.S.A. 24—8. **La Galați (gr. a IV-a):** C.S.M. Galați — Petrolul Ploiești 22,5—9,5, Progresul București — Petrolul 20—12, C.S.M. — Progresul 15,5—16,5.

CUPA DINAMO. A participat un număr mare de trăgători din întreaga țară. Trofeul a revenit sportivilor clubului organizator, Dinamo București, *care au dominat, în special, probele de pistol.* Iată rezultatele ultimei zile: armă standard 3x20 focuri seniori: 1. Șt. Caban (Dinamo) 568 p, 2. *T. Coldea (Steaua) 562 p.* Pe echipe: 1. Steaua 2335 p. Pistol calibru mare: 1. M. Roșca (Dinamo) 585 p, 2. *D. Iuga (Dinamo) 580 p, 3. G. Maghiar (Din.) 580 p.* Pe echipe: 1. Dinamo 2323 p. Armă sport 3x20 focuri juniori: 1. L. Minciunescu (Șc. sp. nr. 1.) 516 p. Pe echipe: Școala sportivă nr. 1 București 1501 p. Junioare: 1. Marina Vasiliu (Din.) 520 p. Pe echipe: Dinamo 1509 p. *Clasament general: 1. DINAMO 39 p, 2. Steaua 71 p, 3. Olimpia 89 p.*

★

MECIUL INTERNAȚIONAL OLIMPIA BUCUREȘTI — DOZSA BUDAPESTA, disputat concomitent cu Cupa Dinamo, a fost cîștigat de trăgătorii oaspeți cu scorul de 12—10. Situația în ultimele două probe: armă standard 3x20 f seniori: 1. Z. Sándor (Dozsa) 567 p, *2. Gh. Vasilescu (Olimpia) 560 p.* Pe echipe: 1. Dozsa 2204 p. Pistol calibru mare: 1. L. Kelemen (D) 580 p, *2. M. Flamaropol (Ol.) 579 p.* Pe echipe: 1. Olimpia 2292 p. **(G. Paul** coresp.)

DIVIZIA A MASCULIN (etapa a XIX-a): **Politehnica București—Universitatea Cluj 76—65 (39—26), Steaua—Crișul Oradea 88—62 (38—21), Farul Constanța—Rapid București 50—59 (30—27), Politehnica Galați—Comerțul Tg. Mureș 85—87 (36—46, 75—75)!!; Universitatea Timișoara—I.C.F. 60—71 (35—41);** DIVIZIA B MASCULIN (etapa a XVII-a): **St. roșu Brașov—Politehnica Brașov 56—58 (29—34), Știința Petroșeni—Medicina Timișoara 72—67 (46—38), Universitatea Craiova—Constructorul Arad 69—66 (38—35), Medicina Tg. Mureș—Pedagogic Oradea 58—49 (26—17), A.S.A. Bacău—Petrolul Ploiești 79—58 (43—24), Progresul București—I.C.F. II 63—86 (25—40), Voința București—Construcții București 65—68 (25—30), ICHF—Academia militară 79—62 (42—34), Universitatea București—Universitatea Iași 69—70 (38—33);** FEMININ (etapa a XV-a): **A.S.A. Cluj—Universitatea Timișoara 74—53 (29—26), Medicina Tg. Mureș—Șc. sp. Brașov 49—43 (14—19), Voința Tg. Mureș—Foresta Arad 60—32 (24—16), Șc. sp. Craiova—Politehnica Brașov 68—67 (24—33, 61—61), Spartac Salonta—Medicina Cluj 75—44 (30—14), Șc. sp. nr. 1 București—Școlarul București 65—64 (36—33), Olimpia București—Universitatea Iași 47—54 (32—29), Pedagogic Bacău—Arhitectura București 53—60 (34—25), Viitorul Dorohoi—Pedagogic Constanța 105—51 (47—18).**

CAMPIONATUL BUCUREȘTEAN AL MOTORETELOR „CARPAȚI" — O dată cu disputarea etapei a treia, pe șos. București — Oltenița — Chirnogi (Giurgiu) — București (140 km) și circuitul de viteză (probă de departajare), s-a încheiat campionatul municipiului București de regularitate și rezistență pe motorete „Carpați". O mențiune pentru campionul Adolf Kvasniovschi, care a terminat competiția cu 0 puncte penalizare. **Rezultate tehnice:** 1. ADOLF KVASNIOVSCHI — 0 p penalizare, **campion al municipiului București pe anul 1968,** 2. T. Horvath 1 p, 3. Gr. Negoescu 5 p. Paralel cu campionatul s-a disputat și „Cupa motoretelor Carpați". Cîștigător GH. PENCIU cu 0 p penalizare (locul I la viteză pe circuit). **AUREL PĂPĂDIE** — coresp.

REZULTATE ÎNREGISTRATE IERI ÎN CUPA PRIMĂVERII **(seriile I și a II-a din divizia A):** Progresul—Griviția Roșie 6—45 (3—19); Farul Constanța — Universitatea Timișoara 9—11 (3—6).

● PE UN TRASEU DE 280 KM, S-A DESFĂȘURAT DUMINICA, RALIUL TIMIȘOARA, organizat de filiala A.C.R. Cele 12 echipaje care au luat startul au străbătut itinerarul Timișoara — Șag — Voiteni — Reșița — Caransebeș — Lugoj — Timișoara, disputîndu-și o probă de viteză în coastă pe 2,5 km în apropiere de Reșița și una de îndemînare în localitatea de plecare. La capătul competiției, care a durat aproape 5 ore, pe primul loc în clasamentul general s-a situat echipajul Anton Avramescu — Constantin Hiotu din Timișoara, pe un Renault-16. Pe următoarele locuri s-au clasat echipajele timișorene Grigore Bereny — Ion Wilms (Fiat — 1 300) și Mircea Secui — Constantin Dumitru (Fiat — 850).

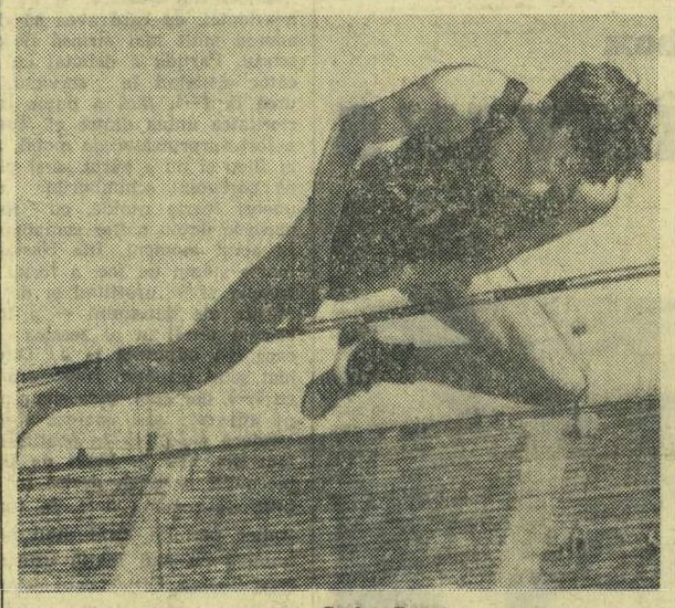

Csaba Dozsa

Premieră de succes

(Urmare din pag. 1)

realizate de **A. Calenic** — excelent tactician, condiție de bază pentru un conducător de echipaj — și **Șt. Pocora**, același sportiv plin de ambiție și dornic de afirmare. Dintre ceilalți concurenți, o remarcă specială pentru foarte tînărul **Simidcenco**, o apariție plină de promisiuni, care se cer însă confirmate.

Un „vitezist" a cîștigat proba de fond la canoe! Așa cum a evoluat simbătă, **Serghei Covaliov** pare decis să-i convingă pe specialiști că declinul lui din anul trecut a fost doar ceva trecător. Bine ar fi... Pe locurile următoare: **Butelchin, Igorov, Ionescu, Lipalit** ș.a., nume binecunoscute.

Pe cît de spectaculoasă, pe atît de dramatică a fost întrecerea caiacistelor. **Hilde Tătaru** a condus autoritar întreaga probă și victoria ei nu a fost nici o clipă pusă sub semnul întrebării (mai ales că **Viorica Dumitru** a fost nevoită să abandoneze). Dar, cine va ocupa celelalte locuri fruntașe? Cu cîțiva metri înainte de sosire, lucrurile păreau clarificate, dar **Sanda Moreanu**, clasată pe locul II, nu observă baliza de la sosire și iese în afara pistei, fiind astfel descalificată, iar **Elena Lipalit** se răstoarnă. O mențiune pentru tînăra **P. Cernomoret**, în final ocupanta locului II.

Juniorii (același record de participare) au furnizat întreceri la fel de frumoase și chiar ceva mai echilibrate decît cele ale seniorilor. Toți învingătorii au fost „soliști" în pronosticurile specialiștilor. Dar, mai ales la caiac, ei au cîștigat la mici diferențe de timp, care au arătat că există încă mulți alți juniori de certă valoare. Ceea ce nu poate decît să ne bucure.

Rămîne ca evoluțiile lor viitoare, ca și cele ale seniorilor, să sporească impresiile plăcute de la acest prim concurs al sezonului.

REZULTATE TEHNICE

SENIORI: **K 1 — 10 000 m:** 1. A. Vorobiov (Dinamo) 48:20,6; 2. A. Calenic (Dinamo) 48:31,5; 3. Șt. Pocora (Steaua) 48:35,3; 4. C. Coșniță (Steaua) 49:01,9; 5. A. Contolenco (Steaua) 49:02,0; 6. I. Simidcenco (Steaua) 49:17,0; **C 1 — 10 000 m:** 1. S. Covaliov (Dinamo) 55:08,5; 2. A. Butelchin (Dinamo) 55:52,0; 3. A. Igorov (Steaua) 55:59,0; 4. A. M. Ionescu (Dinamo) 56:12,0; 5. I. Lipalit (Dinamo) 56:55,5; 6. Gh. Sidorov (Dinamo) 57:11,0; SENIOARE: **K 1 — 6 000 m:** 1. H. Tătaru (Steaua) 37:49; 2. P. Cernomoret (Steaua) 38:23; 3. D. Anghelescu (Steaua) 38:39; 4. V. Serghei (Steaua) 38:52; 5. N. Serghei (Dinamo) 38:53; 6. G. Sipoș (Dinamo) 39:09. JUNIORI: **K 1 — 6 000 m:** 1. R. Rujan (Dinamo) 34:29; 2. V. Piciorus (Dinamo) 34:54; 3. Gh. Pantea (C.S.S.) 35:08; **C 1 — 6 000 m:** 1. I. Pațaichin (Dinamo) 36:45; 2. D. Crăciun (Dinamo) 38:46; 3. I. Zaharenco (Dinamo) 38:55. JUNIOARE: **K 1 — 3 000 m:** 1. M. Lovin (Dinamo) 18:26; 2. T. Terente (Steaua) 18:36; 3. S. Comișan (Dinamo) 18:40.

CLASAMENTUL PE CLUBURI: 1. DINAMO 173 p; 2. Steaua 85; 3. C.S.S. 16; 4. Olimpia 3.

TOT ÎNĂLȚIMEA!

Înălțimea a deținut capul de afiș în concursul de primăvară al cadeților atletismului. În ziua a doua, „juniorul mare" Csaba Dozsa (pe care sîntem tentați să-l denumim „marele junior"), parcă gelos pe laurii de simbătă ai *Virginiei Bonci*, a reușit un rezultat excelent: 2,06 m — care îl recomandă lotului olimpic.

În general, cu referire la concurs, se poate aprecia că juniorii I (cum figurează poate impropriu, în nomenclator) au confirmat, aflîndu-se de cele mai multe ori în zona recordurilor personale. Trebuie consemnat „eventul" de sprint al *Marianei Goth*, și acela la garduri al arădanului *Gheorghe Petronius*. Talentata săritoare în lungime *Alina Popescu* ni se pare capabilă, încă în acest sezon, de performanțe peste 6 metri. Oricum, talente există.

Reluînd o idee exprimată în cronica de ieri, subliniem din nou că acest prim test al juniorilor a confirmat suspiciunile exprimate în privința „concursurilor-mamut". Recordul de participanți, foarte spectaculos și poate tonic prin prezență masivă de tinerețe pe piste și în tribune, îndeamnă totuși — cînd faci o lectură atentă a tuturor rezultatelor — la dictonul biblic *„mulți chemați"*. În cazul în speță, au fost mai degrabă, *„prea mulți veniți"*, fiindcă, așa cum spuneam, standardurile prealabile urmau să opereze o primă și absolut necesară selecție. Se pare, însă, că tentația unei excursii la București a fost prea puternică, mai ales cînd călătoria se făcea integral pe banii federației. Numai așa se explică faptul că la sulită, de pildă, între primul și ultimul clasat a fost o diferență de peste 25 de metri, iar învingătorul la 3 000 m plat era pe punctul de a întrece cu un tur plutonul codașilor.

Asupra acestor aspecte ca și asupra altora vom reveni.

Valeriu CHIOSE

REZULTATE

JUNIORI MICI: *80 m* — Vasile Ujlaki (Șc. sp. Oradea) 9,2 sec, *3 km marș* — Gheorghe Brat (Farul Constanța) 15:21,8; *sulită* — Ion Vasilescu (C.F.R. Timișoara) 54,02 m; *lungime* — Costel Ionescu (Dinamo Buc.) 6,50 m, Radu Fătu (Șc. sp. 2 Buc.) 6,36 m; *ciocan* — Dumitru Chifiriuc (Șc. sp. Oradea) 55,86 m; *110 mg* — Dumitru Scrab (C.S.O. Iași) 15,2 sec; *300 m* — Vasile Majdic (Șc sp. Cluj) 36,2 sec.

JUNIOARE MICI: *80 m* — Viorica Recu (Cl. sp. școlar Buc.) 10,3 sec; *300 m* — Viorica Recu 41,8 sec; *lungime* — Lucia Jinga (Șc. sp. Ploiești) 5,21 m, Adriana Teodoru (Cl. sp. școlar Buc.) 5,19 m, Viorica Achim (Șc. sp. Reșița) 5,14 m; *sulită* — Stela Ciontu (Rapid Buc.) 41,30 m; *80 mg* — Marta Szatmari (Lic. 2 Tg. Mureș) 12,1 sec; *4 x 100 m* — Cl. sp. școlar Buc. 50,9 sec.

JUNIORI MARI: *prăjină* — Sorin Marian (C.A.S. Buc.) 4,20 m, Vasile Martin (Șc. sp. 2 Buc.) 4,10 m; *400 mg* — Gh. Petronius (U. T. Arad) 56,5 sec; *lungime* — Marian Georgescu (C.A.S. Buc.) 6,95 m; *10 km marș* — Constantin Staicu (P.T.T. Buc.) 50:27,0; *800 m* — Dumitru Tit (C.A.S. Buc.) 1:56,5, Gelu Barbu (Breaza) 1:56,9, Aurel Constantinescu (Din. Buc.) 1:58,0, C. Petrișor (Farul C-ța) 1:58,3, Gh. Bonchiș (St. r. Brașov) 1:59,0; *ciocan* — Daniel Popescu (Constr. Buc.) 57,24 m, Ion Taru (Șc. sp. 2 Buc.) 55,98; *200 m* — C. Blaga (Șc. sp. 1 Buc.) 22,6 sec, Adrian Ioani (Univ. Cluj) 22,6 sec; *300 m* — Ion Dima (Metalul Buc.) 8:46,2, Herman Mateș (Șc. sp. Brașov) 8:48,8; *sulită* — Csaba Szekely (Șc. sp. Cluj) 66,56 m; *4 x 400 m* — C.S.M. Cluj 3:26,8; *înălțime* — Csaba Dozsa (Lic. 2 Tg. Mureș) 2,06 m.

JUNIOARE MARI: *sulită* — Serafina Moritz (Lic. 4 Tim.) 43,34 m, Angela Zirbo (Lic. N. Bălcescu Cluj) 43,22 m; *lungime* — Alina Popescu (Steaua) 5,73 m, Adrian Ciobotaru (Dinamo) 5,56 m, Constantina Popa (Dinamo) 5,55 m, Cornelia Popescu (Lic. 35 Buc.) 5,54 m, Edith Schall (C.A.S. Buc.) 5,53 m; *800 m* — Mariana Filip (Șc. sp. Roman) 2:15,1, Maria Lincă (Metalul Buc.) 2:15,2, Ana Iacob (C.S.M. Cluj) 2:15,6; *200 m* — Mariana Goth (Metalul) 24,7 sec; *80 mg* — Elena Mirza (Șc. sp. 1 Buc.) 11,9.

BANALUL A PREDOMINAT

Premiul Hipodromului republican de stat — primul premiu clasic, din cele cinci ale stagiunii — a fost pus în situația de a nu-și onora cartea de vizită. În plină efervescență floral, conducerea hipodromului a găsit „costisitoare" încadrarea lui într-o ambianță festivă, iar forul tutelar, recte direcția zootehnică din Consiliul superior al Agriculturii, a apreciat probabil inoportună atribuirea unui „deranj duminical" pentru reprezentanții săi, la o solemnitate etichetată inutilă... În atari condiții, clasicul premiu a îngroșat rîndurile alergărilor oarecare. Spectatorii, însă, și-au depășit pasiunea și că atare asistența a fost de puțin inferioară celui de la un Derby!.

Din punct de vedere tehnic, cursa principală a fost de o certă valoare spectaculară, iar victoria a revenit lui **Izvin**, unul dintre principalii candidați ai Derbyului. Trapul lui, însă, nu poate fi socotit „ortodox", în ciuda faptului că și-a corectat serios recordul carierei.

Din ansamblul performanțelor subliniem nouă victorie a lui **Elești** (a treia din cinci ieșiri publice), a lui **Glonț** și a lui **Hanes**, prezentat în bănuitor ascendent de formă.

Pe hipodrom, pasiunea meseriei este o valență obligatorie. De aceea, este de subliniat faptul că, deși în criză de material adecvat, stația de amplificare a găsit, totuși, prin tov. **Spiridon**, resurse să prezinte un program foarte bun.

REZULTATE TEHNICE: 1. Glonț (T. Marcu), **Cartuș; 2. Elești** (C. Ichim), **Hedi, Fetru; 3. Haricleea** (F. Pașcă), **Soia; 4. Rampa** (D. Stan), **Predeal, Soia; 5. Hanes** (M. Ștefănescu), **Corbu; 6. Izvin** (I. Niculae), **Platon, Cadir; 7. Făgaș** (M. Ștefănescu), **Orbita.**

Niddy DUMITRESCU

TARA TOATĂ COLINDAȚI
IEFTIN, SIGUR, FĂRĂ RISCURI
CU MOTORETA TIP „CARPAȚI"

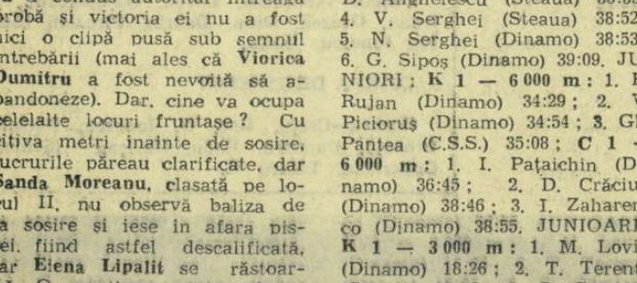

— Viteza de regim: 40 km pe oră; viteză maximă: 55 km pe oră.
— consum benzină: 1,8 litri la 100 km.
— costul transportului a două persoane (145 kg) pe o distanță de 10 km inclusiv uzura pieselor este de circa 0,45 lei.
— preț: 4 190 lei.
— se vinde și cu plata în rate.

fotbal

ÎN DIVIZIA B:

● *Politehnica Iași — învinsă*
● *Vagonul Arad — învingătoare*
● *Surpriză la Baia Mare!*

SERIA I

POLITEHNICA BUCUREȘTI — CHIMIA RM. VÎLCEA 4—2 (1—2)

Studenții au obținut cea de a treia victorie consecutivă. Prima repriză a purtat amprenta unui perfect echilibru. După 2 minute de joc, Marica îl lansează splendid în adîncime pe Păiș, care deschide scorul. În min. 26 Chimia egalează prin Gheorghe (cel mai bun de pe teren), care a șutat sec la „păianjen" de la 25 m, înscriind cel mai spectaculos gol al partidei. Apoi, Staicu (min. 42) profită de o ezitare a apărării bucureștene și marchează cel de al doilea gol al vîlcenilor. În repriza secundă, Politehnica domină teritorial, prin activitatea laborioasă a mijlocașilor Halagian și Sîrbu. În urma unei combinații de pase între Sîrbu-Păiș-Ciornoavă, ultimul reia în plasă dintr-o „bucată", stabilind egalitatea pe tabela de marcaj. În continuare, jocul este la discreția studenților care mai înscriu două goluri prin Sîrbu (min. 79) și Halagian (min. 86). Arbitrul O. Turcitu — Galați a condus bine.

V. URZICEANU

POIANA CÎMPINA — CHIMIA SUCEAVA 0—0

Gazdele au jucat foarte slab. A condus foarte bine G. Bîrsan — Galați. **(E. Stroie**, coresp.).

METROM BRAȘOV — VICTORIA ROMAN 3—1 (3—0)

Autorii golurilor: Ferenț (min. 26), Sima (min. 34), Selimesi (min. 40 din 11 m), respectiv Nestorovici (min. 48). În min. 40 jucătorul Arnăut (Victoria) a fost eliminat pentru proteste și injurii aduse arbitrului. A arbitrat slab R. Buzdun — București, neatent la semnalizările tușierilor. **(I. Hirșu**, coresp.).

C.F.R. PAȘCANI — METALUL BUCUREȘTI 0—0

Feroviarii au dominat copios, dar au ratat multe ocazii, în special prin Baicu și Marinescu. Competent și autoritar arbitrajul lui T. Leca — Brăila. **(C. Enea**, coresp.).

CEAHLĂUL P. NEAMȚ — FORTUL CONSTANȚA 1—0 (1—0)

Unicul gol a fost realizat de Pătrașcu (min. 42). A arbitrat foarte bine G. Limona — București. **(C. Nemțeanu**, coresp.).

FLACĂRA MORENI — ELECTRONICA OBOR 4—2 (2—1)

Au marcat: Drăgan (min. 3, 49), Dănilă (min. 41, 85), respectiv, Dobrescu (min. 42) și Ion Ștefan (min. 73 din 11 m). Bun arbitrajul lui Z. Lupu — Focșani. **(G. Ilinca**, coresp.).

POLITEHNICA GALAȚI — POLITEHNICA IAȘI 2—0 (0—0)

Golurile au fost înscrise de Stătescu (min. 49 și 53 din 11 m). A condus foarte bine N. Mihăilescu — București. **(S. Constantinescu**, coresp. principal).

CLASAMENTUL

1. Politeh. Iași	21	12	4	5	28—19	28
2. Electr. Obor	21	9	6	6	32—30	24
3. Ceahlăul P. Neamț	21	11	2	8	35—20	24
4. Politeh. Gi.	21	9	5	7	33—25	23
5. Metalul Buc.	21	8	4	9	19—17	20
6. C.F.R. Pașcani	21	10	2	9	29—29	22
7. Fl. Moreni	21	9	4	8	25—2[illegible]	22
8. Politeh. Buc.	21	7	6	8	27—22	20
9. Metrom Bv.	21	8	4	9	24—24	20
10. Chimia Sv.	21	7	6	8	18—2[illegible]	20
11. Portul C-ța	21	9	2	10	23—28	20
12. Poiana Cîmpina	21	9	2	10	20—2[illegible]	20
13. Chimia Rm. Vîlcea	21	5	5	11	20—31	15
14. Vict. Roman	21	6	2	13	18—3[illegible]	14

ETAPA VIITOARE (5 MAI): Chimia Suceava — C.F.R. Pașcani, Politehnica Iași — Politehnica Buc., Flacăra Moreni — Ceahlăul P. Neamț, Electronica Obor — Portul Constanța, Victoria Roman — Politehnica Galați, Chimia Rm. Vîlcea — Poiana Cîmpina, Metalul București — Metrom Brașov.

SERIA A II-A

C.S.M. REȘIȚA — GAZ METAN MEDIAȘ 4—1 (2—1)

Autorii golurilor: Șchiopu (min. 6), Copăceanu (min. 36), Staudt (min. 37, autogol), Pătrașcu (min. 75), respectiv Dumbreanu (min. 30). Foarte bun arbitrajul lui C. Pop — Hunedoara. **(I. Plăviț**u, coresp. principal).

VAGONUL ARAD — OLIMPIA ORADEA 1—0 (0—0)

Deși Vagonul a dominat, majoritatea timpului, atacurile sale au fost lipsite de eficacitate. Grăitor în acest sens este faptul că unicul gol a fost marcat în propria poartă de Kosegy (min. 79). A condus Z. Chifor — Brașov. **(G. Niculăiță**, coresp.).

POLITEHNICA TIMIȘOARA C.F.R.I.R.T. ARAD 0—1 (0—1)

Unicul gol a fost înscris de Beșcucă, în min. 2. După trei minute, Cotormani (Politehnica) a ratat un penalti. A arbitrat foarte bine E. Bucșe — Sibiu. **(I. Stan**, coresp.).

INDUSTRIA SÎRMEI — A.S. CUGIR 0—0

Joc de factură tehnică scăzută. Localnicii s-au întrecut în ratări, iar oaspeții s-au apărat supranumeric. A condus foarte bine C. Nițescu — Sibiu. **(L. Donciu**, coresp.).

MINERUL BAIA MARE — C.S.M. SIBIU 0—2 (0—0)

Joc viu disputat, în care gazdele au dominat mai mult, dar steril. Oaspeții au jucat cu multă ambiție și voință. Golurile au fost înscrise de Vuici (min. 72) și de Schwartz (min. 83). A arbitrat foarte bine V. Meszaros — Cluj. **(T. Tohătan**, coresp. principal).

CRIȘUL ORADEA — C.F.R. TIMIȘOARA 1—0 (1—0)

Jucătorii de la Crișul au avut în permanență inițiativa, însă linia lor de înaintare a ratat exasperant de multe ocazii. În acest sens este edificator raportul de cornere: 17—3 în favoarea orădenilor. Unicul gol a fost realizat de Kun II, în min. 84. A condus foarte bine V. Topan — Cluj. **(I. Ghișa**, coresp. principal).

C.F.R. CLUJ — METALUL HUNEDOARA 1—0 (0—0)

Clujenii au dominat de la un capăt la celălalt al partidei. A înscris: Mazurachis (min. 60). **(V. Constantin**, coresp).

CLASAMENTUL

1. Vag. Arad	21	12	5	3	32-17	31
2. Crișul Oradea	21	11	5	5	28-18	27
3. Polit. Tim.	21	9	4	8	40-33	22
4. Min. B. M.	21	9	4	8	23-23	22
5. C.F.R. Tim.	21	8	5	8	26-21	21
6. C.S.M. Sibiu	21	8	5	8	27-27	21
7. C.F.R. I.R.T. Arad	21	9	2	10	27-25	20
8. C.S.M. Reșița	21	8	4	9	24-22	20
9. Gaz metan Mediaș	21	7	5	9	21-29	19
10. A.S. Cugir	21	8	3	10	16-32	19
11. C.F.R. Cluj	21	8	2	11	33-31	18
12. Metalul Hunedoara	21	7	4	10	17-21	18
13. Ind. sîrmei	21	6	6	9	22-26	18
14. Olimpia Oradea	21	8	2	11	20-31	18

ETAPA VIITOARE (5 mai): Gaz metan Mediaș — Ind. sîrmei C. Turzii, C.F.R. Cluj — C.F.R. I.R.T. Arad, Olimpia Oradea — A. S. Cugir, Vagonul Arad — Minerul Baia Mare, C.F.R. Timișoara — C.S.M. Reșița, C.S.M. Sibiu — Crișul Oradea, Metalul Hunedoara — Politehnica Timișoara.

ÎN DIVIZIA C

SERIA EST

Gloria C.F.R. Galați — Unirea Focșani	2—0	(1—0)	
Petrolul Moinești — Oțelul Galați	0—0		
S.U.T. Galați — Șoimii Buzău	1—0	(1—0)	
Minobrad V. Dornei — Medicina Iași	1—0	(1—0)	
Metalul Buzău — Ancora Galați	2—0	(1—0)	
Textila Buhuși — Metalul Rădăuți	3—0		
Foresta Fălticeni — Gloria Bîrlad	6—2	(3—1)	

SERIA SUD

Progresul Brăila—Viitorul Fieni	4—0	(3—0)	
Ș.N. Oltenița—Metalul Tîrgoviște	1—0	(1—0)	
Stufful Tulcea—Flacăra roșie București	1—0	(1—0)	
Electrica Constanța — Oltul Sf. Gheorghe	3—3	(1—1)	
T.U.G. București — I.M.U.-Medgidia	1—1	(0—1)	
Chimia Tr. Măgurele—Rapid Plopeni	2—1	(1—1)	
Dunărea Giurgiu — Rapid C. F. București	1—0	(0—0).	

SERIA VEST

Tractorul Brașov—Progresul Strehaia	4—0	(3—0)	
Mureșul Deva—U. M. Timișoara	3—0	(1—0)	
Progresul Corabia—Minerul Lupeni	3—0	(0—0)	
Victoria Călan—Chimia Făgăraș	2—0	(1—0)	
Metalul Tr. Severin—Minerul Anina	1—0	(1—0)	
C.F.R. Caransebeș—Victoria Tg. Jiu	2—0	(1—0)	
Electroputere Craiova — A.S.A. Sibiu	2—0	(1—0).	

SERIA NORD

Minerul Baia Sprie — Medicina Tg. Mureș	3—1	(1—0)	
Metalul Satu Mare — Minerul Bihor	0—0		
Metalul Cursa Mică — Medicina Cluj	1—1	(1—0)	
Steaua roșie Salonta — Unio Satu Mare	0—0		
Unirea Dej — Faianța Sighișoara	2—0	(1—0)	
Victoria Carei — Soda Ocna Mureș	3—2	(2—1)	
Chimica Tîrnăveni — Metalul Aiud	4—0	(1—0)	

STEAUA A REAPĂRUT PE FIRMAMENTUL DIVIZIEI A

CÎND ARBITRII NU VOR !

Un meci care la început s-a anunțat anost a căpătat, cu fiecare minut ce se scurgea, amprenta unei dispute neobișnuit de pasionante, ținînd încordată atenția publicului. Meritul principal l-au avut jucătorii din Tg. Mureș ; ei nu s-au lăsat nici un moment intimidați de bucureșteni ; dimpotrivă, au acționat cu dezinvoltură, punîndu-și adversarii în multe situații critice.

Cea mai critică a fost aceea din min. 31, cînd **Mureșan**, profitînd de o neînțelegere dintre Motroc și Răducanu, le-a „suflat" acestora balonul introducîndu-l în poartă. Și pînă la înscrierea golului cei ce s-au remarcat printr-un fotbal aerisit, cu multe schimbări de baloane pe mijlocul terenului și de direcție a jocului au fost tot oaspeții, care au și ratat prin Lucaci, Raksi și Mureșan trei mari ocazii. Mai mult, trebuie amintit că în min. 43 Răducanu a blocat

Rapid — A.S.A. Tg. Mureș 1—1 (0—1)

Stadion Republicii, timp frumos, spectatori, aproximativ 15 000.

Au marcat : Mureșan — min. 31, I. Ionescu (din 11 metri) — min. 80. A. arbitrat : Iuliu Boroș (Timișoara) ★★, ajutat (este un fel a spune) de S. Biraescu și A. Ene.

RAPID : Răducanu 7 — Ștefan 6, Motroc 8, Lupescu 6, Greavu 6, Dinu (din min. 25 Pop 5), Dumitru 8, Năsturescu 5, Dumitriu II 6, I. Ionescu 6, Codreanu 5.

A.S.A. TG. MUREȘ : Bai 8 — Șleam 7, Toth 8, Sîrbu 7, Chiru 8, Dodu 7, Siko 7, Lucaci 8, Mureșan 9, Ciutac 7, Raksi 9.

balonul la picioarele lui Ciutac, rezolvînd o situație dezastruoasă în propriul careu și salvîndu-și echipa de un nou gol, răscumpărîndu-și într-un fel greșeala comisă în min. 31. Despre jocul giuleștenilor aproape că nu putem spune nimic. În prima repriză ei au jucat de o așa manieră încît aveai impresia că Valentin Stănescu și-a încropit echipa abia de cîteva zile ! Cu excepția lui Motroc și Dumitru (care a început să dea unele semne de oboseală), ceilalți rapidiști s-au întrecut în greșeli. Ionescu și Dumitriu II, slab susținuți de coechipierii de la mijlocul terenului, s-au zbătut zadarnic în fața porții lui Bai (excelent), n-au putut să străpungă „zidul" format din Toth, Sîrbu și Chiru.

În partea a doua a meciului giuleștenii au presat extraordinar, dar nu și-au creat nici o fază clară sau o poziție favorabilă care să le dea speranța unei egalări onorabile. Deși, dominați, fotbaliștii din Tg. Mureș au avut și în aceste momente două ocazii rare de a majora scorul, prin tînărul Lucaci (o extremă cu reale calități, viteză, dribling fin și șut), în minutele 49 și 77. Pe măsură ce ne apropiam de sfîrșitul partidei, jocul devenea de o rară intensitate. Echipa lui Tiberiu Bone trăgea cu dinții de joc (în limitele sportivității, bineînțeles), conducea cu 1—0 și spera să plece acasă cu două puncte. Dar, cu zece minute înainte de sfîrșit, s-a produs o fază deosebit de confuză în careul formației din Tg. Mureș : Dumitru cade și arbitrul (parcă atît a așteptat) acordă 11 m, atrăgîndu-și protestele jucătorilor din Tg. Mureș. Transformă I. Ionescu și rezultatul devine egal. După egalare, s-au produs două faulturi în careul oaspeților care ar fi meritat, într-adevăr, dictarea unei asemenea pedepse în favoarea bucureștenilor, dar arbitrul n-a mai acordat nimic. O situație asemănătoare s-a mai petrecut în careul bucureștenilor în min. 85, cînd Lucaci a fost „cosit", dar arbitrul de centru și cel de margine n-au văzut nimic ! Hotăriseră, cumva, ei ca această întîlnire să se termine la egalitate? Dacă regulamentul ar fi fost aplicat cu strictețe (îndeosebi în ultimele 15 minute), scorul acestui meci ar fi fost cu totul altul. Ce poți face însă dacă arbitrii nu vor... Și, ce păcat, căci spre deosebire de alte jocuri din ultima perioadă, meciul Rapid—A.S.A. Tg. Mureș, disputat ieri pe stadionul Republicii, n-a fost chiar atît de rău.

Cristian MANTU

ECHIPA SĂPTĂMÎNII

COMAN

Talpai — N. Ionescu — D. Nicolae — Rotaru

Manolache — Dumitru

Sasu — Tufan — Lereter — Raksi

FOTBAL AGREABIL, VICTORIE MERITATĂ

Scorul de 0—0 a menținut timp de 49 de minute tensiunea în teren și în tribune. O tensiune care face și ea farmecul fotbalului. Teama de primul gol este în primul rînd o teamă psihologică, care încearcă atît pe jucători, cît și pe spectatori. Apoi, în campionatul nostru, ascendentul primului gol este de atîtea ori decisiv în stabilirea rezultatului final, încît, de multe ori, ai sentimentul că echipele noastre încep jocul avînd ca primă idee NEPRIMIREA GOLULUI și apoi pe aceea de a MARCA GOL.

În min. 49, la Ploiești, primul gol a căzut „invers". Au marcat oaspeții. Lovitură liberă laterală bătută de Rusu — șut Györfi — M. Ionescu scapă mingea — țîșnește **Ardeleanu** și... gol : 0—1. Tribunele au amuțit. Doar 40 de secunde însă. Pentru că **Mocanu**, urcat în atac, șutează fulgerător, de la 20 m, la vinclu : 1—1. Explozie de bucurie în tribune. După ce copiii de la tabela de marcaj schimbă în același timp scorul de la 0—0 la 1—1, jocul ia un al doilea start. Ploieștenii, deconectați, atacă în 7—8 oameni și iau progresiv și autoritar conducerea jocului. Brașovenii acuză dublul șoc psihologic din min. 49 și pierd mingi și teren. În min. 57, Dridea pătrunde decisiv, pasează ideal la **Badea**, care împinge, de la 2—3 m, mingea în gol : 2—1. Petrolul este echipa virtual cîștigătoare. Brașovenii par resemnați. În min. 67, **Moldoveanu** reia cu capul o excelentă centrare a lui Alexiu și jocul e ca și terminat : 3—1. Pînă în min. 90, mai notăm două trăsături generale ale acestei partide : **SPORTIVITATEA** (încălcată doar de cîteva ori de Pal și Alecu) și **CURSIVITATEA** acțiunilor, țesute cu destulă acuratețe, creînd un spectacol plăcut la vedere.

Cu acest meci, Petrolul își vede recompensată munca de cristalizare desfășurată vizibil în ultima perioadă, sărind pe locul 4 în clasament.

M. POP

PETROLUL—STEAGUL ROȘU 3—1 (0—0)

PLOIEȘTI, 28 (prin telefon, de la trimisul nostru). Stadion Petrolul, timp frumos, teren bun, 12 000 de spectatori. Au marcat : **Ardeleanu** (min. 49) pentru Steagul roșu, **Mocanu** (min. 49), **Badea** (min. 57) și **Moldoveanu** (min. 67) pentru Petrolul.

PETROLUL : M. Ionescu 7 — Alexiu 7, N. Ionescu 9, Pal 7, Mocanu 8, Dincuță 5, Juhas 8, Oprișan 5 (min. 46 — Badea 6), Dridea 7, Grozea 7, Moldoveanu 6.

STEAGUL ROȘU : Papuc 4 (min. 70 Adamache) — Ivăncescu 8, Jenei 7, Rusu 7, Pescaru 6 (min. 30 Cane 6), Alecu 6, Györfi 5, Ardeleanu 7, Florescu 7, Cadar 6, Ciutac 6.

A arbitrat I. Drăghici ★★★★, ajutat de E. Martin și I. Hrisafi, toți din București.

CRAIOVENII ȘI-AU DEZAMĂGIT DIN NOU SUPORTERII

„U" CRAIOVA — STEAUA 0—1 (0—1)

CRAIOVA, 28 (prin telefon, de la trimisul nostru). Stadion Central, timp frumos, teren bun, spectatori : aproximativ 28 000. A marcat Voinea (min. 41). Arbitrul Zaharia Drăghici (Constanța) ★★★ ajutat la tuse de Traian Cruceanu și I. Oprică (Arad).

UNIVERSITATEA CRAIOVA : Pilcă 8 — Mihăilescu 7, Mincă 7, Deselnicu 5 (min. 46 Ivan), Deliu 6, Marian Popescu 4, Ivan 7 (min. 46 Strîmbeanu 5), Martinovici 6, Sfîrlogea 4, Oblemenco 5, Niță 5.

STEAUA : Haidu 10 — Sătmăreanu 8, Hălmăgeanu 7, Dumitru Nicolae 9, Rotaru 8, Jenei 7, Negrea 7, Sorin Avram 8, Voinea 9, Dumitru Popescu 7, Tătaru II 6.

Dezamăgire la Craiova. Echipa locală a mai pierdut două puncte pe teren propriu. Acest meci atît de important pentru cele două formații a început destul de promițător. Preocupați numai și numai de joc, cei 22 de fotbaliști au oferit în primele 45 de minute un spectacol destul de curat, cu faze dinamice la poartă. În cea mai mare parte a primei reprize superioritatea a fost de partea craiovenilor, care s-au aflat minute în șir în apropierea careului lui Haidu. Înaintașii Universității s-au lovit însă de o apărare sigură, care a trecut cu succes peste multe momente critice, iar Haidu a avut cîteva intervenții salvatoare. Și, totuși, Sfîrlogea (min. 8 și 21) și Martinovici (min. 33) au tras pe lîngă poartă din poziții excelente (de la circa 8 m).

La șutul lui Martinovici, arbitrul acordase gol ! Pe urmă l-a anulat ; în min. 37, Oblemenco șutează puternic de la 15 m, dar Haidu reține. Și totuși, Steaua, prin contraatacuri purtate de Voinea și Sorin Avram, a fost de cîteva ori pe punctul de a înscrie. Dar arbitrul favorizează pe gazde și refuză oaspeților un 11 metri în min. 25, cînd Sorin Avram este trîntit în careu de către Deselnicu (bucureșteanul scăpase singur spre poartă).

Repriza a fost, de altfel, punctată de alte cîteva decizii eronate ale lui Z. Drăghici. În min. 5, Tătaru, aflat în ofsaid, înscrie ; arbitrul acordă golul, pe care apoi îl anulează. Refuză încă două lovituri de la 11 m (Ivan este faultat în careu în min. 36 și Rotaru în min. 40).

În min. 41 Steaua înscrie : **Voinea** driblează scurt și de la 16 m șutează jos, în colț, surprinzîndu-l pe Pilcă, neatent.

Repriza secundă. Localnicii au dominat mult, dar au acționat lent în atac și n-au putut trece de apărarea Stelei. În schimb, bucureștenilor le-a funcționat perfect contraatacul și au avut cinci mari ocazii de gol, în comparație cu una (Strîmbeanu) a gazdelor. Dar Voinea, Sorin Avram, Tătaru și D. Popescu, singuri în careu cu portarul, au ratat.

Dacă scorul ar fi fost 6—2 pentru Steaua — în evidentă revenire de formă — n-ar fi mirat pe nimeni. A fost o diferență evidentă de concepție de joc, de organizare. Echipa lui Cosmoc este într-o totală criză de formă. Pe bună dreptate, publicul și-a manifestat nemulțumirea. Nu că a pierdut, ci pentru că în repriza secundă a jucat la un nivel submediocru.

Constantin ALEXE

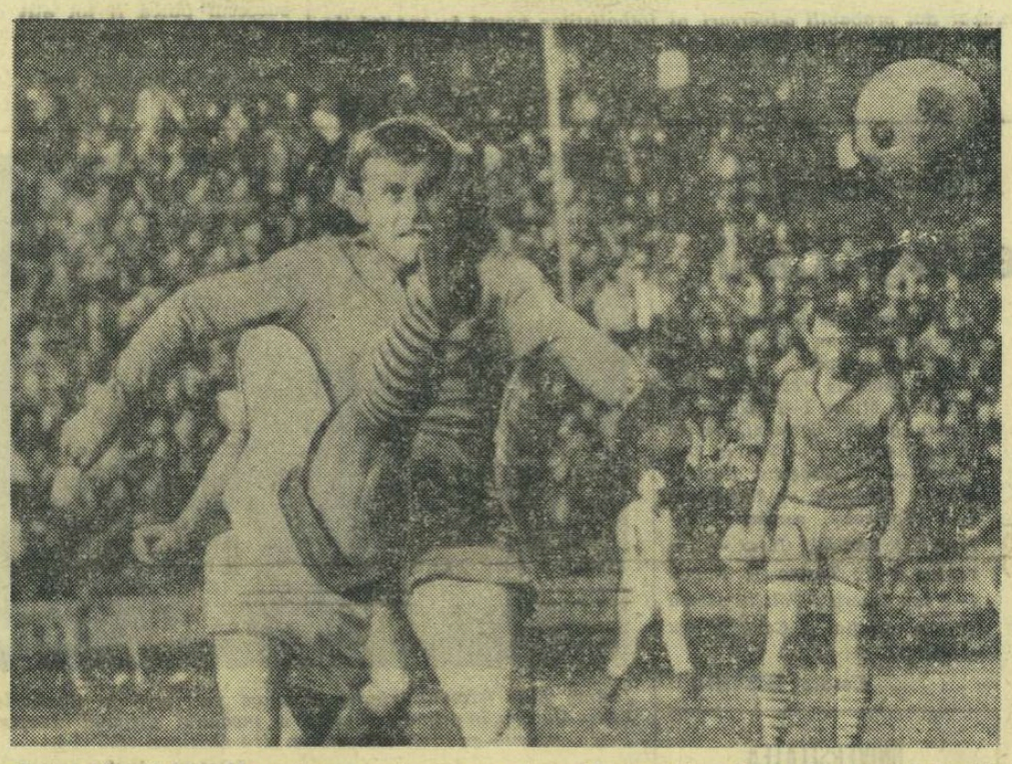

Costea (Rapid tineret) respinge spectaculos un atac al oaspeților. Față din meciul Rapid—A.S.A. Tg. Mureș (3—1) între echipele de tineret

Foto : R. Teodor

STOP LA ARAD

Ne spunea mai demult Pojoni, excelentul fundaș central al formației textiliste, referindu-se la predilecția echipei sale pentru partidele disputate în deplasare : „Jucăm mai bine afară din cauza... echipelor adverse ! Acestea, evoluînd la domiciliu, se aruncă în atac. În felul acesta, linia noastră de înaintare, care simte nevoia de spațiu ca să se desfășoare, are unde combina, are mai mult spațiu. În fața unei apărări aglomerate nu știe să acționeze".

Ne-a amintit această remarcă întreg meciul disputat astăzi la Arad. Dinamo, dornică să treacă și peste al „nouălea val", a închis toate supapele de siguranță, aglomerînd atît de mult propriul careu încît, la un moment dat, cei peste 14 000 spectatori exasperară : toate șuturile atacanților textiliști se loveau, la propriu și la figurat, de apărătorii dinamoviști. E inutil să notăm toate aceste șuturi. Ar lua prea mult spațiu. Marcajul strict practicat de dinamoviști i-a deranjat vădit pe arădani care, de altfel, nu au putut marca golul victoriei decît în urma unei greșeli de apărare. În min. 60, la o lovitură de colț, executată de Șchiopu, Boc vrea să preia spectaculos mingea, dar o lovește cu tocul și o pasează excelent, în careu, lui Pojoni. Acesta o prelungește lui Petescu, al cărui șut trimite mingea în plasă : 1—0.

Pentru ca oglinda meciului să fie completă, să mai adaug cîteva situații care se puteau concretiza. Cea mai mare a fost în min. 56, cînd Gornea a trimis mingea în bara proprie porți, de unde a revenit în teren și Lucescu a trimis-o cu capul în afară. În min. 28, Moț șutează excepțional de puternic, mingea mergea direct în gol, dar în ultima clipă Boc se interpune în calea ei. În sfîrșit, în min. 87, Haidu se află în poziție bună, dar mingea îl păcălește și pe el și pe Gornea și iese în aut. Și astfel, cel de-al 40-lea meci U.T.A. — Dinamo s-a încheiat cu victoria echipei locale.

T. ALEXANDRU

U.T.A.—DINAMO BUCUREȘTI 1—0 (0—0)

ARAD, 28 (prin telefon). Stadion U.T.A., teren bun, timp noros. Spectatori : 14 000. A marcat Petescu (min. 60). Arbitru : Sever Mureșan (Turda) ★★★★★, bine ajutat la tuse de brașoveni O. Calugherovici și Gh. Pop.

U.T.A. : Gornea 7 — Birău 8, Bacoș 8, Pojoni 8, Czako 7, Petescu 8, Metcaș 6, Șchiopu 7, Moț 6, Lereter 9, Axente 8.

DINAMO BUC. : Datcu 8 — Popa 7, Boc 6, Dinu 8, Ștefan 7, Ghergheli 6 (din min. 46 Nunweiller VI 6), Sălceanu 7, Stoenescu 7, Lucescu 6, Naghy 6, Haidu 6.

La Cluj, elevii și-au împărțit victoriile

CLUJ—BUCUREȘTI (ȘCOLI GENERALE) 2—0 (2—0)

„L" CLUJ — „L" BUCUREȘTI 0—1 (0—1)

CLUJ, 28 (prin telefon de la trimisul nostru). — „Deschiderea" de pe Stadionul Central din localitate a încîntat asistența, atît prin calitatea jocului, cît și prin... rezultatul final. Meciul a fost frumos, cu faze spectaculoase și execuții tehnice foarte reușite. Au cîștigat clujenii cu un atac mai insistent, în special în prima repriză. Cele două goluri ale partidei au fost marcate de **Coca** (min. 6) și **Farcaș** (min. 25). S-au remarcat : **Goga, Cojocaru** și **Reveș** (de la învingători), respectiv **Țepeluș** și **Năstase.**

După frumoasa partidă a „școlarilor", „L"-urile (cu aceeași componență că la București) ne-au oferit un meci dur, confuz, de mîză, cu intrări tari, care au dus la accidentarea lui **Stăncilă**. Cît despre rezultatul final, acesta demonstrează că fotbalul se joacă pe goluri. Clujenii au dominat copios marea majoritate a partidei, iar bucureștenii, apărîndu-se organizat și contraatacînd periculos, s-au întors acasă cu victoria. Golul a fost înscris în min. 30 de Iordache, după ce 5 minute mai devreme portarul bucureștean Dragnea apărase un penalti acordat gratuit de arbitru.

Ov. IOANIȚOAIA

La cea mai înaltă tensiune

Farul — F.C. Argeș 1—0 (1—0)

CONSTANȚA, 28 (prin telefon, de la trimisul nostru). Stadion „1 Mai" timp frumos, teren bun, spectatori : circa 20 000. Arbitrul Vasile Dumitrescu (București) ★★★★ A marcat Sasu în min. 2.

FARUL : Ștefănescu 4 — Pleșa 6, Tilvescu 8, Mareș 7, Dumbravă 6, Manolache 9, Antonescu 8, Koszka 6, Sasu 9, Tufan 10, Kallo 5 (din min. 72 Ologu).

F. C. ARGEȘ : Coman 10 — Ioniță 6, Barbu 8, Ilie Stelian 7, Vulpeanu 6, Prepurgel 6, Olteanu 7, Radu 8, Kraus 6, Dobrin 6, Jercan 6.

Fericit început de partidă pentru Farul. Tufan trece în dribling pe lîngă trei adversari, prelungește sprintul pînă aproape de linia de fund, de unde trimite — clasic — înapoi, la Sasu. Înscrierea golului rămîne o simplă formalitate : 1—0 pentru Farul după numai două minute de joc.

Curios, urmează o perioadă de acalmie ; oaspeții sînt încă groggy de pe urma acestui „upercut" neașteptat, iar Farul pare mulțumit cu golul obținut atît de repede.

Constănțenii sînt, totuși, cei care vor da apoi viață meciului, datorită în special atacurilor rapide și spectaculoase inițiate de Sasu și Tufan, foarte activi și inspirați în acest meci. În cîteva rînduri, poarta lui Coman este supusă unui adevărat bombardament ; situațiile cele mai periculoase sînt cele din min. 39 cînd Sasu și Manolache trag necruțător unul după altul, dar portarul argeșean apără miraculos de fiecare dată. El avusese o intervenție excepțională și la un șut tras mai înainte de Antonescu, la rădăcina barei.

F.C. Argeș nu se „vede", și aceasta în primul rînd din cauză că Dobrin nu poate scăpa de umbra lui Antonescu, atacul oaspeților fiind astfel lipsit de dispecerul ei obișnuit. Totuși, argeșenii ajung într-o situație favorabilă în min. 35, dar Kraus, care trecuse de apărarea constănțeană, este oprit nejustificat de către arbitru pe motivul că ar fi preluat mingea după o „talpă".

Repriza a doua marchează o creștere calitativă și este pasionantă ca un film de aventuri. Tot Farul este echipa care are mai mult inițiativa, mai ales între min. 55—75, dar contraatacurile fotbaliștilor de la F.C. Argeș sînt deosebit de periculoase. Oaspeții sînt ajutați și de stîngăciile tînărului portar Ștefănescu, sursă permanentă de emoții pentru partenerii și pentru suporterii Farului în acest meci. Constănțenii au, în mai multe rînduri, posibilitatea de a mări scorul, dar Coman nu lasă nimic să treacă : nici șutul lui Koszka din min. 47, nici „bomba" lui Tufan din min 82. Figurant pe teren în prima repriză, Dobrin reușește în partea a doua a partidei să se... dezlipească de Antonescu și, deci, să acționeze pe spații mai largi, ceea ce aduce o dezvoltare a jocului întregii echipe. Și iată, acel minut 63, cînd am putut constata că, pe lîngă cele 7 minuni ale lumii din antichitate, a apărut și una în epoca noastră. Ștefănescu nu reține balonul. Kraus ajunge în posesia lui, la 2 m de poartă în care nu mai era nimeni și, în loc să lase ca mingea să intre singură în poartă, trage în bară ! O ratare cum nu se mai poate vedea într-o întreagă viață de cronicar sportiv.

Ambele echipe au jucat cu ardoare, oferindu-ne un meci de un rar dinamism. Obținută cu emoție, victoria Farului este, însă, pe deplin meritată.

Jack BERARIU

Joc frumos, victorie meritată

Nimic nu poate fi mai ilustrativ în ceea ce privește frumusețea acestui joc și justețea scorului față de raportul de forțe de pe teren decît gestul final al antrenorului clujean C. Teașcă. După ce tot meciul s-a agitat, încercînd să corecteze vocal gafele (destul de multe !) ale tinerilor săi jucători, în final el n-a ezitat să felicite și să îmbrățișeze atît pe Ștefan Coidum, cît și pe fotbaliștii din Valea Jiului. Ce am mai putea adăuga în plus ? Această recunoaștere spontană a superiorității adversarului ne scutește de alte explicații, dar nu ne împiedică să rezumăm, totuși, ce a fost esențial în cele 90 de minute.

Partida a debutat cu șarjele repetate ale gazdelor, care au împins treptat echipa clujeană într-o zonă foarte periculoasă, aceea din apropierea porții ei. Jocul nu s-a aglomerat totuși prea mult deoarece universitarii, îndemnați mereu de pe margine, au știut să se descurce și să rezolve cu succes cea mai mare parte a situațiilor critice pentru tînărul portar Moldovan. Ceea ce a ușurat, însă, mult sarcina jucătorilor din Petroșeni a fost faptul că linia mediană a Universității (Angelescu, Neșu, Oprea) nu a „legat" de loc jocul, astfel că rezolvările apărării nu aveau o durată prea lungă Jiul revenea, insistînd în atac. Rarele mingi care ajungeau la Adam îl găseau pe acesta izolat între impetuoșii apărători ai gazdelor care, siguri în intervenții, erau greu de depășit. Așa că în primele 20 de minute Jiul a fost permanent în atac, concretizîndu-și superioritatea printr-un gol înscris de *Ionescu*.

Forța de joc a fotbaliștilor din Petroșeni, care, după intensitatea atacurilor de la început, părea inepuizabilă, s-a stins repede. Scăpați din această încleștare, oaspeții și-au învins repede timiditatea și, în finalul reprizei, Adam, Coman, Lică au început să apară tot mai des în zona porții lui Zamfir, primul ratînd o ocazie rarisimă (min. 28).

În repriza secundă, o scurtă perioadă de timp am avut impresia că dorința clujenilor de a scăpa din zona retrogradării era mai puternică decît speranța ocupării locului 3, care i-a însuflețit în primele 20 de minute pe mineri. Minute întregi studenții au dominat mijlocul terenului, solicitîndu-i intens pe Stocker, Georgevici și Talpai. Pentru gazde, la orizont apăruse norul golului egalizator, dar a intervenit una din gafele clujenilor, despre care vorbeam mai înainte. Un schimb de pase cu capul între Peronescu și Libardi, în careul mic, la care Anca, Pexa și Crețu au rămas... spectatori, i-a facilitat lui Libardi sarcina de a arunca balonul peste Moldovan în plasă.

Călin ANTONESCU

Jiul Petroșeni — Universitatea Cluj 2—0 (1—0)

PETROȘENI, 28 (prin telefon, de la trimisul nostru). Stadion Jiul, bun. Timp frumos. Spectatori : 5 000. Au înscris : Ionescu (min. 12), Libardi (min. 59). Arbitrul Andrei Rădulescu ★★★★★ ajutat la tuse de Gh. Popovici și D. Isăcescu, toți din București.

JIUL : Zamfir 8 — Talpai 9, Georgevici 7, Stocker 8, Mihai 7, Octavian Popescu 8, Sandu 7, Peronescu 8, Libardi 8, Ionescu 7 (min. 61 Achim 6), Naidin 7.

UNIVERSITATEA CLUJ : Moldovan 8 — Crețu 7, Pexa 8, Anca 6, Cîmpeanu 6, Oprea 5 (min. 58 Florian 6), Neșu 6, Lică 6, Angelescu 5, Adam 7, Coman 8.

PENTRU ECHIPELE DE TINERET CUPA F. R. F.

REZULTATELE TEHNICE

Farul—F.C. Argeș	2—1 (0—1)
Jiul—„U" Cluj	2—1 (1—1)
„U"Craiova-Steaua	3—3 (1—2)
Rapid-A.S.A.	3—1 (0—0)
Petrolul-St. roșu	1—0 (0—0)
U.T.A.-Din. Buc.	0—2 (0—1)

CLASAMENTUL

1. Farul	7	6	0	1	11—6	12
2. Rapid	9	6	0	3	18—14	12
3. Dinamo Bacău	8	4	1	3	19—12	9
4. Steaua	7	3	3	1	16—11	9
5. Jiul	8	3	3	2	11—10	9
6. Petrolul	8	3	3	2	7—6	9
7. A.S.A. Tg. M.	8	4	1	3	7—10	9
8. Progresul	8	2	4	2	4—4	8
9. Dinamo Buc.	7	3	1	3	14—12	7
10. „U" Craiova	9	2	3	4	11—12	7
11. U.T.A.	8	2	2	4	13—13	6
12. F. C. Argeș	7	2	2	3	7—8	6
13. Steagul roșu	8	1	3	4	8—15	5
14. „U" Cluj	8	0	2	6	4—17	2

SECANTE

(Urmare din pag. 1)

mod indirect, cursul valorii lui Pîrcălab.

Se non e vero...

6. FARUL repetă de vreo lună vechea romanță populară „Bătrînețe, haine grele". Dar Litoralul cere alte ritmuri...

7. U.T.A. a obținut, în sfîrșit, un rezultat normal. Dragă „Coco", începi să nu mai ai haz...

8. RAPID. E greu să cîștigi cînd Dumitru *continuă să fie cel mai bun din „11". Dă-mi un „Snagov"*, Dane !...

9. „U" e cu tinerețea. Deci, s-o mai iertăm o dată...

10. DINAMO Bacău lasă impresia că regretă victoria de la Arad, care i-a modificat stereotipele. Ce facem ?

11. „U" Craiova continuă să alimenteze ideea că poate juca doar pe vechiul teren, al cărui relief îl cunoaște în exclusivitate. Și e păcat... Dar oltenii sînt și ingrați cu un simpatic confrate, care îi și „văzuse" campioni.

12. PROGRESUL. Iată o echipă care lucrează cu o riguroasă planificare. Pînă acum a avut un singur accident : golul din plonjon al lui Dumitrache.

13. A.S.A. Tg. Mureș. Deci, știți să jucați fotbal, în ciuda zvonurilor. Vă rog să-mi explicați atunci cum ați luat 4 goluri de la U.T.A. ?

14. STEAGUL ROȘU. Spectaculoasa campanie de recuperare din primăvara trecută nu se mai repetă. Apropo : „Ce mai face meșterul Silviu Ploieșteanu *?"*

P.S. Cred că l-ați văzut pe Jokl la televizor. Anul trecut, în toamnă, a pierdut cu Irlanda, la Praga. Misterele fotbalului...

C.

ROMÂNIA — DANEMARCA 2—0

(Urmare din pag. 1)

sa, ca — în sfîrșit — să se regăsească, fortînd în finiș, pentru a-și adjudeca un al doilea set. După pauză, din nou luptă foarte strînsă, cu tot „breakul" lui **Țiriac** din start, care l-a adus la 3—1. Se părea că reprezentantul nostru a găsit antidotul loviturilor puternice și razante ale danezului, dar iată din nou restabilit echilibrul la 4—4 (chiar 4—5), ca imediat să asistăm la o suită de ghemuri cîștigate numai contra serviciului ! Se intră în prelungiri, tabela urcă la 8—7 și aici — în sfîrșit — **Ion Țiriac** reușește să intre în normal, cîștigîndu-și serviciul, partida și un al doilea punct prețios pentru echipa noastră. Scorul : ION ȚIRIAC—JORGEN ULRICH 6—0, 2—6, 6—4, 9—7. **La capătul primei zile de joc, echipa României la avans, cu 2—0, în fața Danemarcei.**

★

Azi, pe terenul central de la Progresul **(de la ora 15,30)**, vom asista la **partida de dublu.** Echipele nu sînt cunoscute încă, ele urmînd să fie anunțate în cursul dimineții, așa cum permite regulamentul „Cupei Davis". După toate probabilitățile, românii aliniază cuplul clasic **Țiriac-Năstase**, iar la danezi prezența la antrenament — aseară — a lui **Jan Leschly** ne face să credem că el va fi folosit, alături de unul din frații **Ulrich**, în acest al doilea test al întîlnirii.

Presa daneză de astăzi titrează reportajele trimișilor speciali la București : **„E nevoie de minuni pentru a răsturna rezultatul !"** (Henning Hauth în „BERLINGSKE TIDENDE") și **„Fără perla Leschly, danezii au fost simili-scînteî"** (Svend Nielsen în „EKSTRABLADET").

Corespondență specială din Viena

Ultimele vești din tabăra austriecilor

● MULTE INDISPONIBILITĂȚI IN LOT ● MARE INTERES LA LINZ ● ORA DE INCEPERE A MECIULUI : 17,30 (ORA ROMÂNIEI)

Duminică seara, cei 16 jucători ai lotului austriac s-au îndreptat spre Linz, frumosul oraș de pe malurile Dunării, unde se va desfășura miercuri meciul dintre primele reprezentative ale României și Austriei. Intîlnirea de la Linz este așteptată cu mult interes de localnici. Se scontează pe o „casă plină", adică pe circa 30 000 de spectatori.

Reprezentativa Austriei susține cu acest prilej primul meci internațional al anului. Pentru selecționerul Erwin Alge *cît și pentru antrenorul* Stasny, *recent numit în acest post în urma retragerii lui* Pesser, *întîlnirea de miercuri de la Linz constituie un important examen în vederea startului pe care-l vor lua austriecii în preliminariile campionatului mondial. In noua competiție mondială, Austria are o misiune deosebit de dificilă, dacă ținem seama de valoarea deosebită a adversarilor : R. F. a Germaniei și Scoția. Din păcate, testul de la Linz nu poate fi suficient de edificator, deoarece mai mulți jucători sînt accidentați. Este vorba de* Koleznik *și* Stamm, *iar de cîteva zile, alți doi jucători s-au înscris pe lista indisponibililor :* Fuchsbilder *și portarul* Harreither. *Problema portarului va fi greu de rezolvat, pentru că* Harreither *este al doilea portar din lot care devine indisponibil în ultimele săptămîni. Astfel, selecționerul* Alge *va trebui să recurgă la serviciile lui* Pichler *(Rapid) sau la ale lui* Szanwald *(Austria). Acesta din urmă este veteranul lotului, avînd nu mai puțin de 38 de ani !*

Cu mare interes sînt așteptate debuturile lui Starek *și* Hickersberger. Starek *a jucat pînă nu de mult la F. C. Austria, dar clubul vienez i-a acordat dezlegarea pentru echipa* F. C. Nürnberg, *lider autoritar în campionatul R.F.G. Clubul vest-german a fost de acord ca* Starek *să evolueze miercuri la Linz în selecționata Austriei. Astfel,* Starek *care a jucat simbătă în campionatul R.F.G. a plecat imediat după meciul susținut la Aachen spre Linz, unde se află de duminică.*

Duminică nu a fost etapă de campionat în Austria. A avut loc doar un meci din semifinalele Cupei Austriei : Rapid *a învins pe* Wacker *cu* 3—0 *și va susține finala la 23 mai, cu* Grazer A. K. *Golurile rapidiștilor au fost marcate de* Seitl, Kaltenbrunner *(din 11 m) și* Grausamm. *In meci amical,* Wiener Sportklub *a dispus cu* 3—1 *de* Slovan Bratislava. *Și acum, urmează meciul de miercuri.* El va începe la ora 16.30 (ora României, 17,30) și va fi condus de o brigadă de arbitri cehoslovaci.

Karl POINTNER

Un document fotografic în care apar doi probabili adversari ai fotbaliștilor noștri în meciul de la Linz : portarul Hodschat (G.A.K.) apărînd o lovitură de la 11 m executată de Fiala (Austria Viena)

Foto : SUNDHOFER-Viena

TENISMANII SUD-AFRICANI SE PREGĂTESC PENTRU CUPA DAVIS

BRUXELLES. In meciul de antrenament pentru Cupa Davis dintre echipele de tenis ale Republicii Sud-Africane și Belgiei, după ziua a doua, conduc oaspeții cu *2—1*. In partida de dublu, cuplul belgian *Drossart—de Gronckel* a învins cu *6—2, 12—10, 4—6, 6—4* perechea *Moore — Maud.*

ITALIA: Campionatul de fotbal sub semnul evitării retrogradării

Diminuat pînă la dispariție interesul pentru situația în fruntea clasamentului campionatului italian de fotbal (lupta se mai dă numai pentru locul secund), întreaga atenție s-a concentrat asupra meciurilor în care sînt angrenate candidatele la retrogradare. Etapa de astăzi a văzut o prețioasă victorie a echipei din Ferrara, Spal, asupra Atalantei (gol realizat de Bertuccioli), Brescia a învins Roma cu 1—0, prin golul înscris de Schuetz, din lovitură de la 11 m, iar Sampdoria a terminat victorioasă, de asemenea, pe teren propriu, partida cu Lanerossi Vicenza, la același scor (autorul golului — 11 m : Frustalupi). Așa că, cu două etape înainte de terminarea campionatului, Spal, Atalanta și Lanerossi au acumulat cîte 22 de puncte, iar Brescia 20, în timp ce Mantova (16 p) este deja condamnată la retrogradare. Lupta pentru rămînerea în prima divizie se va da, deci, între cele patru formații amintite mai sus. De remarcat că în partida Spal — Atalanta golul victoriei a fost realizat de un apărător cu 2 minute... după încheierea timpului regulamentar. Sampdoria își datorează victoria unui 11 m executat de două ori ! De asemenea, Brescia n-a putut să înscrie decît ca urmare a „pedepsei capitale", efectuată cu siguranță de Schuetz. Arbitrii au avut un rol important în această etapă.

Iată celelalte rezultate : Bologna — Milan 1—1 (Guarneri, pentru gazde ; Sormani, pentru Milan) ; Cagliari — Varese 2—1 (Nenè — 2, respectiv Burlando) ; Mantova — Fiorentina 1—2 (Tomeazzi, respectiv Maraschi și Bertini) ; Inter — Juventus 0—0 ; Torino — Napoli 1—2 (au înscris : Poletti pentru Torino, Altafini și Canè pentru Napoli).

Cesare TRENTINI

ȘEDINȚA COMITETULUI EXECUTIV A. I. B. A.

La 26 mai va începe la Teheran ședința comitetului executiv al A.I.B.A. Cu acest prilej, se va desemna orașul care va găzdui C.E. din 1969.

Arbitrii care vor oficia la Bolzano

Secretariatul A.I.B.A., prin dl. **Harry Banks** (Anglia), ne-a informat că la cel de al doilea meci de box dintre echipele de tineret ale României și Italiei, programat la Bolzano, vor oficia : **Gondré** — Franța (judecător) și **Jovanovici** — Iugoslavia (director în ring). Meciul va avea loc la 18 mai.

CURSE CICLISTE

● Cursa ciclistă **Liège—Bastogne—Liège** (268 km) a fost cîștigată de belgianul **Valere van Seelt**. El a străbătut distanța în 7 h 22 : 0. In același timp cu învingătorul au sosit **Godefroot** (Belgia), **Poulidor, Anquetil** (ambii Franța).

● Etapa a IV-a din Turul Spaniei desfășurată pe distanța Barcelona — Salou (108 km) a revenit englezului **Michael Wright** cu timpul de **2 h 31 : 47**. Totodată el a trecut în fruntea clasamentului general, urmat la 14 secunde de **Rudi Altig** și la 15 sec. de olandezul **Janssen**.

UNIVERSITATEA TIMIȘOARA — MEXICO I 0-3 (9,2,7)

Partidele de volei susținute la Timișoara de prima garnitură a Mexicului au constituit o plăcută surpriză, datorită demonstrației calităților fizice excepționale, tehnicii individuale ireproșabile, mobilității în teren, dublajului și unei deosebite eficacități în jocul la fileu. Proaspăta promovată în divizia A, intimidată de faima olimpică a adversarelor, a reușit doar pe alocuri să opună o oarecare rezistență. S-au evidențiat : Magdalena Guadalupe, Isabel Nogueira și Gloria Insua (Mexic), Doina Puican, Ioana Popescu și Maria Dobrogeanu (Universitatea).

In deschidere : Șc. sp. Timișoara — Mexico II 0—3 (4, 6, 5).

P. ARCAN, coresp. principal

★

Azi, de la ora 18, în sala Progresul, reprezentativa Mexicului se întîlnește cu Penicilina Iași, iar mîine, tot de la ora 18, în sala Giulești, cu Rapid București.

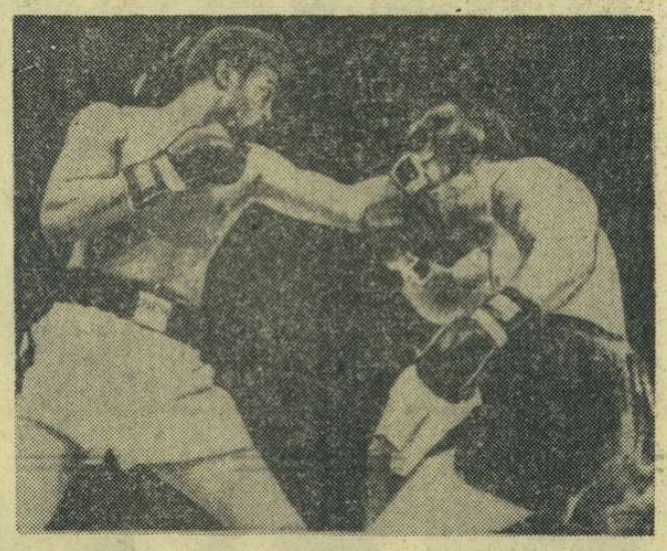

Jimmy Ellis (stînga) trimite o stîngă puternică în figura lui Jerry Quarry, în prima repriză a meciului disputat noaptea trecută pe arena Coliseum din Oakland (S.U.A.)

Telefoto : UPI-Agerpres

Jimmy Ellis — nou campion mondial de box la „grea" — versiunea W.B.A.

NEW YORK 28 *(Agerpres).* — La Oakland (California), boxerii americani *Jimmy Ellis* și *Jerry Quarry* și-au disputat, în fața a 14 000 de spectatori, finala turneului organizat de W.B.A. (World Boxing Association) pentru desemnarea succesorului lui Cassius Clay la centura de campion mondial al categoriei grea. După 15 reprize de box mediocru, cum apreciază comentatorul agenției France Presse, victoria a revenit la puncte lui *Ellis*, un pugilist de culoare, în vîrstă de 28 de ani, de profesie zidar. *Ellis*, care a fost „sparring partenerul" lui *Cassius Clay*, devine astfel campion al lumii „versiunea W.B.A." După cum se știe, o altă organizație americană, N.B.A. l-a declarat campion al lumii pe Joe *Frazier*, în timp ce Consiliul Mondial al Boxului (cu sediul la Ciudad de Mexico) continuă să-l recunoască deținător al titlului suprem în boxul profesionist pe *Cassius Clay*.

Actualitatea internațională

SUCCES NET AL TINERILOR GIMNAȘTI ROMÂNI

SOFIA 28 (prin telefon). — **Dubla întîlnire de gimnastică dintre reprezentativele de juniori ale României și Bulgariei, desfășurată duminică dimineața la Sofia, a dat posibilitate tinerilor gimnaști români să-și înscrie în palmares un remarcabil succes. Intr-adevăr, reprezentanții României au obținut victorii pe toată linia, cîștigînd atît pe echipe cît și la individual compus. Cu mult interes a fost urmărită cea mai tînără gimnastă din concurs,** Anca Grigoraș, **care a fost una din cele mai bune componente ale echipei române. Evoluția ei la bîrnă a stîrnit ropote de aplauze, iar locul doi la individual compus ocupat de ea răsplătește o comportare generală foarte bună. De remarcat că la individual compus 5 gimnaste românce se află situate pe primele 6 locuri. La băieți foarte bine a concurat** Aurel Bunescu, **învingător la 4 aparate și la individual compus. Rezultate tehnice :** pe echipe : masculin România—Bulgaria 276,40 — 274,00 p ; feminin România—Bulgaria 182,45—179,90 p ; individual compus : masculin A. Bunescu 56,70 p, G. Ivanov 55,70 p., I. Dunev 55,60 p, D. Grecu 55,25 p ; feminin : Ofelia Alexa 36,85 p, Anca Grigoraș 36,70 p, I. Velikova 36,50 p, Rodica Secoșan 36,30 p.

Toma HRISTOV

Viciu (Dinamo București) îl va depăși pe Sideațkin și va marca încă două puncte

Foto : V. Bageac

DINAMOVIȘTII BUCUREȘTENI ÎNVINGĂTORI ASUPRA BASCHETBALIȘTILOR DE LA DINAMO VOLGOGRAD

Baschetbaliștii de la *Dinamo București* au obținut duminică dimineață, în sala Floreasca, un frumos succes în fața echipei sovietice *Dinamo Volgograd : 83—74 (50—38).* Evoluția scorului a alternat în favoarea ambelor echipe pînă în min. 12, după care bucureștenii s-au impus prin intercepții, contraatacuri, aruncări de la distanță și semidistanță, conducînd în permanență. Meciul a fost spectaculos, dar presărat cu duritați din partea oaspeților, cărora gazdele le-au răspuns prin ieșiri nevricoase. De altfel, *Dragomirescu* și *Sideațkin* au fost eliminați pentru lovire reciprocă. Au înscris : ALBU 20, VICIU 27, DIACONESCU 18, *Novac 8, Cernea 8, Cîmpeanu* 2 pentru învingători, respectiv *Pestrikov* 6, *Reka* 10, *Alatorțev* 2, *Sideațkin* 19, *Iliasov* 12, NIKITIN 20, BLIK 5.

Tot ieri dimineață, *Selecționata divizionară feminină* a susținut o nouă partidă de verificare, în compania campioanei Bulgariei, *Lokomotiv Sofia*. Antrenorii *S. Ferencz* și *Gr. Costescu* au folosit prilejul pentru a încerca diferite formule de formații și diverse forme de atac și de apărare. Intr-un final interesant, tabela de marcaj a înregistrat scorul de *55—54 (36—24)* pentru oaspete. Au înscris : *Spiridon* 3, *PRUNCU* 6, *Ciocan* 3, *Ghiță* 1, DIACONESCU 17, VOGEL 18, *Taflan* 2, *Suliman* 4 pentru Selecționată, respectiv *Kirova* 2, ANTONOVA 8, ILOVA 9, *Koleva* 11, *Neiceva* 8, *Danceva* 2, DINEVA 15. (d. st.)

U.R.S.S.—ROMÂNIA 10-9 LA POLO

NAPOLI 28 (prin telefon). Cea mai spectaculoasă partidă a turneului internațional de polo, care se desfășoară în localitate, a fost cea dintre formațiile **U.R.S.S.** și **României.** Au învins sportivii sovietici cu scorul de **10—9 (2—3, 2—1, 4—3, 2—2),** dar succesul putea fi tot atît de bine și de partea jucătorilor români. Aceștia au condus cu **3—1, 4—3, 5—4** și **6—5,** dar de mai multe ori portarul **Ciszer** (care nu are rezervă în acest turneu !) a primit goluri parabile. In plus, la situațiile de **6—7** și **8—9, Szabo** și **Novac** au ratat cîte un „4 metri".

W. Ulrich (R.D.G.) a condus bine următoarele formații : **U.R.S.S.** : Bovin (Mitianin) — Baranov 5 (4 din 4 metri), Dolgușin 2, Scioc 2 (din 4 m), Smucki 1 (din 4 m), Akimov, Dreval, Barkalov, Oselidze ; **ROMÂNIA** : Ciszer — Zahan 5 (3 din 4 m), Szabo 4 (din 4 m), Grințescu, Kroner, Mărculescu, Novac, Culineac, Zamfirescu, Firoiu.

Echipele **Italiei** și **Ungariei** au terminat la egalitate : **3—3 (1—0, 1—1, 0—1, 1—1).** Gazdele au condus cu **2—0,** dar în ultimul „sfert" jucătorii unguri erau în avantaj **(3—2). Lavoratori** a egalat cu 8 secunde înainte de sfîrșit. De notat că echipa Ungariei a jucat în ultimele două reprize cu un jucător mai puțin **(Sarosi** a fost eliminat definitiv).

La închiderea ediției : Ungaria — România 6—4.

PE PISTELE DE ATLETISM

Cijova (U.R.S.S.) 18,67 m la greutate — nou record mondial feminin ; Ryun 3:42,8 pe 1 500 m

ATLETA SOVIETICĂ **Nadejda Cijova** a stabilit ieri, la Soci, un nou record mondial la aruncarea greutății, cu performanța de **18,67 m.** Vechiul record, deținut de **Tamara Press,** era de **18,59 m** și fusese stabilit în anul 1965, la Kessel (R.F.G.).

CU PRILEJUL unui concurs de atletism desfășurat la Lawrence (S.U.A.), cunoscutul semifondist american **Jim Ryun** a cîștigat proba de 1 500 m cu timpul de **3:42,8.** Proba de săritură cu prăjina a revenit lui **Rogers,** care a trecut peste ștacheta înălțată **la 5,19 m.**

CONCURSUL ATLETIC desfășurat la Walnut (California) s-a soldat cu cîteva performanțe de valoare mondială : greutate : **Matson 21,30 m** ; 440 yarzi garduri : **Whitney 50,1 sec.** ; lungime : **Beamon 8,33 m** (cu vînt favorabil) ; 220 yarzi : **Tommie Smith** 20,5 sec. ; disc : **Silvester 62,08 m** ; 100 m plat : **Pender 10,3 sec** ; 3 000 m obstacole : **Young 8:40,0.**

PRIMUL TURNEU „OPEN" — CÎȘTIGAT DE ROSEWALL

LONDRA. Proba de simplu bărbați din cadrul turneului de tenis de la Bournemouth (primul turneu „open" din istoria sportului alb) a fost cîștigată de australianul *Ken Rosewall*, care l-a învins în finală cu *3—6, 6—2, 6—0, 6—3* pe compatriotul său *Rod Laver*.

Proba de simplu femei a revenit jucătoarei *Virginia Wade* (Anglia), învingătoare cu *6—4, 6—1* în finala cu *Winnie Shaw* (Scoția).

ÎNTREVEDERE BRUNDAGE — JEAN DE BEAUMONT

PARIS. Președintele Comitetului internațional olimpic, *Avery Brundage*, și contele *Jean de Beaumont*, președinte al Comitetului olimpic francez, au avut la Paris o întrevedere în cursul căreia au fost trecute în revistă probleme importante ale mișcării olimpice. Cu acest prilej, *Jean de Beaumont* s-a declarat de acord cu hotărîrea luată la Lausanne privind excluderea Republicii Sud-Africane de la Jocurile Olimpice de la Ciudad de Mexico.

Polonezul Doda a cîștigat turneul de la Bognor Regis

Th. Ghițescu a terminat pe locul II

LONDRA. — Turneul internațional de șah de la Bognor Regis (desfășurat după sistemul elvețian) s-a încheiat cu victoria polonezului **Zbigniew Doda,** care a totalizat 6½ puncte. La o jumătate de punct în urma lui s-au clasat românul **Theodor Ghițescu,** iugoslavul **Kurajica** și suedezul **Akvist.** Cîte 5½ puncte au acumulat **Karaklajici** (Iugoslavia), **Brown** (S.U.A.), **Phillips** (Anglia), **Franklin** (Anglia).

MUNCHEN. — Cu o rundă înainte de terminarea turneului internațional de șah de la Bamberg (R.F.G.), în clasament conduce marele maestru sovietic **Paul Keres** cu 11 puncte, urmat de campionul mondial **Tigran Petrosian** — 9½ puncte. In runda a 14-a, **Keres** l-a învins pe spaniolul **Toran.**

LA 2 MAI: DEBUTUL MAȘINII DE CURSE „R. 381"

La 2 mai pe pista de la Fuji se va disputa Marele premiu al Japoniei la automobilism. Cu acest prilej, va debuta în competiții ultima creație a uzinelor japoneze Nissan. **Este vorba de mașina de curse „R 381", caracterizată de o linie joasă și aerodinamică. Ea este prevăzută cu un stabilizator reglabil, sub formă de aripă, amplasat în partea posterioară a mașinii.**

Motorul are o capacitate de 450 cai putere, permițînd mașinii să atingă viteza de 320 km/oră. Caroseria este din plastic, consolidat cu tuburi metalice și panel tip fagure. Cele patru frîne cu disc au un dispozitiv special de răcire. Dimensiunile mașinii : 4,411 m lungime ; 1,790 m lățime ; 1,005 m înălțime fără stabilizator ; 1,265 m înălțime cu stabilizator. Greutate : 855 kg. Capacitate 5500 cmc. Schimbător de viteză cu 5 viteze înainte.

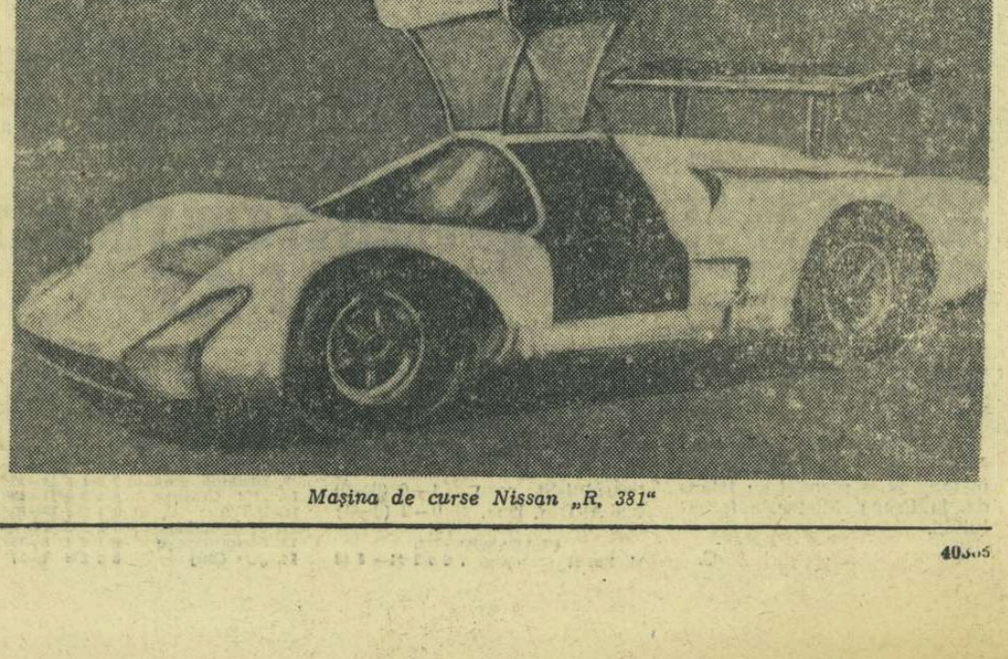

Mașina de curse Nissan „R. 381"

ROMÂNIA A ÎNVINS LA BOX ITALIA: 7-3

(Urmare din pag. 1)

box de bună calitate. *Ene, Cuțov, Nedelcea, Zilberman* ne-au reamintit că tot pe acest ring, cu anii în urmă, i-am văzut pe *Negrea, Dobrescu, Puiu, Mihalic* și pe alți corifei ai pugilatului nostru măsurîndu-și forțele tot cu reprezentanții lui *Rea* și *Poggi*. Mulți dintre tinerii de astăzi s-au dovedit cadre de nădejde, care dacă vor persevera în pregătire, vor egala sau poate chiar vor întrece performanțele predecesorilor lor.

C. Cuțov s-a „bătut" chiar de la primul gong cu un zel deosebit, aruncînd în luptă toate armele de care dispune. După un „recital" de upercuturi, pe care, în paranteză fie spus, nu le prea vedem pe ringurile noastre, *Cuțov* a continuat ofensiva, smulgînd celor din tribune exclamația : *„Extraordinar ! Extraordinar !"* Adversarul său *A. Lai*, un băiat energic și rezistent, și-a schimbat rolul de... sac de antrenament doar în ultimele două minute ale partidei, cînd *Cuțov*, aidoma unui maratonist la km 40, a început să respire greu.

De data aceasta, *V. Zilberman* și-a lăsat teama în cabine (ne-a rugat să nu scriem *frica*), a urcat în ring decis să ne demonstreze că este, într-adevăr, boxer. El și-a pus imediat în valoare directele sale și două... explozii în maxilarul adversarului l-au silit pe directorul de ring *Wolf* să-l trimită la „domiciliu" provizoriu pe *Valsecchi*. După o repriză în care și-a studiat excelent adversarul, *Paul Dobrescu* l-a supus pe italianul *Pesare* unui tir necruțător, excelînd îndeosebi prin seriile la plex. Elevul lui *Rea* n-a găsit altă scăpare decît prin „îmbrățișări" prelungite, datorită cărora a și primit două avertismente. O adevărată revelație a constituit-o maniera elegantă cu care a atacat tînărul *Gh. Ene*, vrînd parcă să ne demonstreze că în box totul este să lovești și să nu primești. In fața remarcabilului său „joc de picioare", italianul *Piras* n-a găsit antidot și, după ce în repriza a doua un croșeu de stînga l-a expediat direct în brațele arbitrului *Wolf*, care nu a întîrziat să-l numere, el a cedat resemnat la puncte. *Gh. Călin* a pierdut pe drept în fața lui *Bentini*, iar *Al. Năstac* a obținut o victorie care, mai degrabă, putea fi atribuită italianului *Calcabrini*. In ziarul de mîine vom aborda și alte probleme ale acestei întîlniri.

ÎN CABINE, DUPĂ ULTIMA LOVITURĂ DE GONG!

Niciodată n-am întîlnit atîta zarvă în tunelul stadionului din Dealul Spirii, ca ieri dimineață. Parcă învinsesem echipa de fotbal a Angliei. Sute de suporteri ai boxului au ținut să-i felicite pe „cei 10", care ne-au adus acest frumos succes internațional. Am scos carnetul de însemnări și am început să consemnăm primele declarații. Iată-le :

NATALE REA, antrenorul echipei oaspete : „Românii sînt foarte puternici. Cred că se vor califica pentru turneul final. M-a impresionat Zilberman. Dacă Ene nu ținea atît de mult, îi treceam pe ei pe primul loc al evidențiaților. Nu cred că vom face schimbări în echipă pentru revanșă. Nu mi-a plăcut directorul de ring Wolf. A arbitrat sub orice critică".

CONSTANTIN DUMITRESCU, antrenorul echipei noastre : „Ne vom califica. Am mare încredere în Nedelcea, Cuțov, Dobrescu și Ene".

MIRCEA DOBRESCU, maestru emerit al sportului : „Nepotul meu Paul Dobrescu mi-a adus o mare satisfacție, boxînd excelent. Să mai zică cineva că familia Dobrescu nu continuă să-și aducă contribuția la dezvoltarea sportului cu mănuși !"

VASILE MARIUȚAN fost campion al greilor : „Lehăduș trebuie lăsat să crească. Nu trebuia utilizat la semigrea, cred că era mai bun Cojocaru. Sper că băieții nu vor rata calificarea".

CALISTRAT CUȚOV : „Este adevărat că m-am repezit la „bătaie" în prima repriză. Dacă îmi dozam mai bine efortul puteam termina mai proaspăt".

GH. GURIEV, președintele F.R. Box : „Mi-a plăcut ardoarea cu care au luptat băieții noștri. Îi felicit și le urez succes la Bolzano".

N. LINCA, maestru emerit al sportului : „Cuțov și Ene m-au impresionat. Năstac n-a cîștigat !"

GH. NEGREA, fost campion european : „Antrenorii Rea și Poggi reprezentau garanția unei echipe solide. Și așa a fost. Băieții noștri, în frunte cu Ene și Cuțov, au luptat cu o voință exemplară, dominîndu-și adversarii. Nu mi-a plăcut Călin. Cred că ne putem califica".

D. CIOBOTARU, multiplu campion național : „Cuțov a fost excelent. Trebuie să fie mai economicos în efort. Nu cred că Lehăduș trebuie folosit la categoria semigrea".

M. RADOSAVJEVICI (Iugoslavia), arbitru : „Boxerii români au șanse mari de calificare".

Tiparul : I. P. „Informația", str. Brezoianu 23—25.

40305

PROLETARI DIN TOATE ȚĂRILE, UNIȚI-VĂ!

Redacția și administrația: str. Vasile Conta nr. 16, tel. 11.10.05, interurban 72 și 286. Telex: sportrom buc. 180.

sportul

4 pagini 30 bani

Anul XXIV Nr. 169 (5603)

Marți 30 aprilie 1968

ZIARUL CONSILIULUI NAȚIONAL PENTRU EDUCAȚIE FIZICĂ ȘI SPORT

TRĂIASCĂ 1 MAI,

ZIUA SOLIDARITĂȚII INTERNAȚIONALE A CELOR CE MUNCESC!

ORIZONTURI LUMINOASE

Cu soare generos, cu parfumul florilor, cu tot ce are mai frumos și plin de gingășie, primăvara salută omagial nobila zi a muncii — 1 Mai. Calda strălucire a sărbătorescului Armindeni o vor răspîndi, însă, pe toate plaiurile țării, oamenii muncii, acești oameni minunați, care — sub conducerea înțeleaptă a partidului — prin hărnicia lor, au ridicat România pe culmi necunoscute în milenara sa istorie.

De 1 Mai — coloane nesfîrșite, o mare de steaguri cu flamuri larg desfășurate, cîntec și joc și, pretutindeni, priviri luminoase și atîtea gînduri de deplină mulțumire pentru înfăptuirile de pînă acum și pentru cele care, cu certitudine vor urma.

Împreună cu întregul popor, tineretul patriei socialiste s-a pregătit, ca în fiecare an, să participe mîine, la tradiționala cinstire a muncii. O va face cu entuziasm, cu dragoste, cu recunoștință pentru zilele luminoase pe care le trăiește.

Prezentă, ca întotdeauna, coloana sportivilor e gata să-și aducă contribuția la sărbătorirea muncii și a primăverii. Zeci de mii de tineri, cu trupuri puternic călite în aerul curat al stadioanelor sau în cristalul bazinelor, vor defila prin fața tribunelor raportînd succese care au făcut ca prestigiul mondial al sportului românesc să crească necontenit. Plăcută, desigur, reamintirea marilor performanțe realizate în ultima vreme! Plăcută reîntîlnirea cu mulți dintre cei care, numai în acest an, au obținut rezultate remarcabile în importante confruntări internaționale: scrimeri și handbaliști — deținători ai Cupei campionilor europeni, voleibaliști, boxeri, jucători de tenis ș. a.

Armindeni — 1968 poartă pe stadioane nu numai strălucirea succeselor de azi, ci și îndrăzneala speranțelor pe care le dorim împlinite în toamna mexicană a anului olimpic. Așteptăm cu încredere evoluția sportivilor români la Jocurile Olimpice, dorind cît mai multe cununi de lauri pe frunțile băieților și fetelor care vor purta, în Mexic, treningurile cu numele drag al țării noastre.

Este acum, totodată, ora declanșării energiilor încă latente, a sporirii eforturilor, a căutărilor pline de răbdare pentru ca tot ce dorim sportului românesc să devină cît mai curînd realitate. Marea încredere în trăinicia vieții noastre noi, în forța de granit a temeliilor pe care ea a fost făurită, luminează puternic, în ziua sărbătorescului 1 Mai, orizontul acestei primăveri și al primăverilor viitoare.

Dan GÂRLEȘTEANU

În zilele de 1 și 2 mai

UN BOGAT PROGRAM CULTURAL-SPORTIV PENTRU TINERET

Pe întreg cuprinsul patriei vor avea loc, în zilele de 1 și 2 mai, numeroase manifestări cultural-sportive pentru tineret. Îmbrăcate în haine de sărbătoare, parcurile și stadioanele vor găzdui zeci și zeci de carnavaluri ale tineretului. Spicuim din bogatul lor program: „Olimpiade ale veseliei", „reprize" de cîntece și dansuri, întreceri și demonstrații sportive la fotbal, gimnastică, lupte, volei, cros, judo, box, ciclism — jocuri distractive.

Desigur, din acest atrăgător program nu vor lipsi nici excursiile. În Capitală, bunăoară, în afara celor opt carnavaluri organizate în fiecare sector, se va forma și un „tren al tineretului". O frumoasă drumeție, cu peste 1 600 de tineri și tinere, care vor pleca spre Valea Prahovei, în dimineața zilei de 2 mai. Așadar, două zile de sărbătorești manifestări cultural-artistice, de pasionante întreceri sportive!

COMPETIȚII SPORTIVE ÎN CINSTEA ZILEI DE 1 MAI

Pitești

Stadioanele orașului argeșean au fost în urmă cu cîteva zile gazda unor interesante întreceri la atletism, ciclism, baschet, fotbal, handbal, gimnastică etc. În încheierea acestor acțiuni, care au coincis cu deschiderea sezonului sportiv de vară, s-a desfășurat un cros, la startul căruia s-au aliniat 1 500 de tineri și tinere. Întrecerile sportive au fost organizate de organele locale sportive, U.T.C., sindicale și de pionieri. (*I. Fețeanu* — coresp. principal).

Oradea

Comisiile pe ramuri de sport din județul Bihor au organizat în aceste zile o serie de competiții sportive dotate cu „Cupa 1 Mai". La tir au participat șase echipe, la tenis de masă peste 60 de băieți și fete, iar la fotbal 14 formații. Asociația sportivă Voința Oradea a inițiat, pentru cooperatorii din oraș, „Cupa 1 Mai" la fotbal, handbal, volei, tir, popice și orientare turistică. (*I. Ghișa* — coresp. principal).

Filiași

„Crosul tineretului", organizat în cinstea Zilei internaționale a celor ce muncesc, a reunit la etapa pe localitate peste 400 de elevi și eleve. La fete a cîștigat Maria Licurici, iar la băieți Gheorghe Isac (ambii elevi în clasa a XI-a). Pentru pionieri au fost inițiate întreceri de atletism, dotate cu frumoase premii. (*N. Cîrstocea* — coresp.).

Rodica PRATO — *Desen*

MIHAI STĂNESCU

ȚARA MEA

Ce hronic a înveșmîntat în scoarțe grele, moi
tot graiul tău cu vuiet milenar,
cu prăvăliri de trunchiuri de stejar
și unduiri de holdă și trifoi?

Și ce noroc te-a însoțit din veac
să te păstrezi prin vremi și să te-aduni
cu-același suflet din tumultul dac,
ca visele-ncrustate în cerdac
și-același port rămas de la străbuni?

Ce pravilă-nțeleaptă-ți dă puteri
să crești pe ceas cît altele-ntr-un an,
tu, țara mea de clocot și dureri,
de viscoliri și calde primăveri,
cu brațul de bujori și măghiran?

Salut confraților!

Association Internationale de la Presse Sportive (A.I.P.S.) aniversează la București 44 de ani de fructuoasă existență, timp în care și-a asigurat o largă audiență și a impus pe plan mondial respectul drepturilor profesionale ale ziariștilor din domeniul sportului.

Pe frontispiciul asociației figurează nume de mare notorietate ce onorează nu numai breasla noastră, ci și lumea sportului. Președinte fondator este francezul FRANZ REICHEL, vechi prieten al României, promotorul ediției din 1924, de la Paris, a Jocurilor Olimpice (la care i-a invitat personal pe rugbyștii români); președinte de onoare este belgianul VICTOR BOIN, scrimerul care a prestat, pentru prima oară în istoria Jocurilor, jurămîntul olimpic, astăzi ziarist și președinte al Comitetului olimpic belgian; președinte activ este distinsul ziarist francez FÉLIX LÉVITAN.

Pentru reuniunile sale anuale, asociația a acceptat, în 1968, oficiul de gazdă a asociației naționale a presei sportive din România. După colocviile FIJET, alegerea din nou a capitalei românești face cinste întregului corp al ziariștilor sportivi români. Pentru ospitalitatea noastră tradițională, președintele A.I.P.S. a găsit cuvintele de rigoare, inserate încă de anul trecut în buletinul asociației.

Asociația presei sportive de pe lîngă Uniunea Ziariștilor din România va asigura fără îndoială cele mai bune condiții de desfășurare celui de al 32-lea Congres al A.I.P.S., menit să dezbată problemele specifice profesiunii noastre, să măsoare drumul parcurs și să traseze aci, la București, viitorul asociației. În acest an olimpic, după experiența de la Grenoble, reuniunea din Capitală devine foarte importantă pentru exercitarea meseriei noastre la Jocurile Olimpice de vară de la Ciudad de Mexico. În acest sens, prezența la București, printre reprezentanții celor 37 de țări, a unei impozante delegații mexicane, se dovedește plină de semnificații.

Astăzi se deschid lucrările congresului. Redacția ziarului „Sportul" se alătură întregii prese sportive românești urînd congresiștilor o activitate rodnică, spre beneficiul frumoasei noastre profesiuni și a întregii vieți sportive pe care o slujim.

sportul

MARE INTERES PENTRU MECIUL AUSTRIA — ROMÂNIA

Trimisul nostru special, MARIUS POPESCU, transmite:

LINZ 29 (prin telefon). — După o oră și cincizeci de minute, avionul cursă „IL-18", cu care a călătorit echipa noastră națională, a aterizat la Viena. De pe scara avionului, fotbaliștii noștri au fost asaltați de ziariști și fotoreporteri. De o atenție deosebită s-au bucurat aici I. Ionescu și Dobrin. După formalitățile de vamă, lotul român s-a îmbarcat într-un elegant autobuz, pornind imediat spre Linz, orașul în care miercuri se va disputa meciul Austria — România.

Drumul pînă la Linz, destul de lung (a durat două ore și jumătate), a fost totuși suportat cu plăcere de întreaga delegație. Motive? Viteza cu care am alergat pe șosele și

(Continuare în pag. a 4-a)

„Cupa Davis"

OASPEȚII REDUC DIN SCOR ÎNAINTEA ULTIMEI ZILE

România — Danemarca 2—1

Cît de redutabili sînt acești tenismani danezi, cu care reprezentativa noastră luptă în primul tur al „Cupei Davis", s-a putut vedea ieri, în partida de dublu, un adevărat spectacol de gală pentru iubitorii sportului alb, în care ultimul cuvînt l-au avut oaspeții. Țiriac și Năstase au părăsit terenul învinși, după o luptă dramatică, cîștigată de Leschly și Torben Ulrich în patru seturi. Iată confirmată excelenta carte de vizită cu care se prezenta la București acest cuplu, avînd la activ rezultate prestigioase, culminînd cu acea victorie obținută, iarna trecută, în fața campionilor de la Wimbledon, faimoșii sud-africani Hewitt — McMillan. Prezența lui Jan Leschly, restabilit după o gripă contractată în timpul călătoriei, a dat un nou impuls echipei daneze, condusă cu 2—0 după prima zi și acum cu numai un punct, înaintea ultimelor meciuri de simplu, decisive.

Evident, o înfrîngere din partea unor adversari cu asemenea reputație n-ar constitui un cap de acuzare împotriva jucătorilor noștri. Felul în care au pierdut, însă, poate fi supus criticii. Greu de înțeles de ce, după un început atît de promițător, în care Ion Țiriac și Ilie Năstase s-au arătat superiori adversarilor, acționînd omogen, incisiv și bine orientat tactic — ceea ce le-a adus o victorie clară cu 6—3 (după 2—0, 4—1 și 5—2) — ei au avut o bruscă scădere de potențial, de la începutul setului doi, ca apoi să fie suficiente cîteva greșeli (în special ale lui Năstase) pentru ca spiritul de echipă să dispară, dînd loc la o adevărată derută, imediat speculată de adversari. Surprinzător este mai ales faptul că Țiriac, pe care-l știam un adevărat conducător de joc, un motor al acestui cuplu, nu și-a mai susținut rolul, a renunțat să-și mobilizeze coechipierul, iar spre sfîrșit a părut practic că abandonează lupta. A vrut oare Țiriac să se menajeze pentru meciul cu Torben? Aceasta ar fi

Radu VOIA
Neagoe MARDAN

(Continuare în pag. a 4-a)

Cei patru, care ne-au oferit ieri un spectacol de mare tenis
Foto: A. NEAGU

Cu iola pe lacul Herăstrău... — Foto: O. CAHANE

O nouă ediție a campionatului republican pe echipe

La sfîrșitul săptămînii, în 8 orașe se vor desfășura întrecerile primei etape a noii ediții a campionatului republican de atletism pe echipe. Anul acesta competiția reunește următoarele formații : CATEGORIA A : **Dinamo, Steaua, Rapid, Metalul** și **C. A. studențesc din București, Argeș, Cluj** și **Timiș** (reprezentative județene) ; CATEGORIA B — seria I : **Progresul, C. A. studențesc II, Constructorul din București, Bacău, Constanța, Galați Iași, Ilfov, Neamț** (reprezentative județene) ; seria a II-a : **Arad, Bihor, Caraș-Severin, Dolj, Hunedoara, Maramureș, Mureș, Prahova** și **Sibiu** (reprezentative județene).

Ca și la edițiile trecute campionatul pe echipe programează întîlniri bilaterale în cadrul unor meciuri triunghiulare, numai tur.

Punctajul se va face după următorul sistem : locul I — 5 p, II — 3 p, III — 2 p, IV — 1 p ; la ștafete I — 4 p, II — 1 p. Nu vor primi puncte concurenții care au fost descalificați (starturi greșite, cei care n-au trecut înălțimea inițială la înălțime și prăjină etc) și cei care, conform regulamentului competiției, nu vor înregistra în concurs performanțe corespunzătoare categoriei a II-a de clasificare sportivă pentru seniori și categoria a III-a pentru juniori (cat. A), respectiv, categoria a III-a pentru seniori și categoria I juniori pentru aceștia din urmă (cat. B).

Vor fi întocmite trei clasamente generale (bărbați, femei și total) pe baza cărora vor fi decernate titlurile de echipe campioane republicane pe 1968. Ultima clasată din categoria A va retrograda anul viitor în „B" locul ei urmînd să fie luat de cîștigătoarea meciului de baraj dintre învingătoarele celor două serii.

Prima etapă programează meciurile : CAT. A : **Rapid — Argeș — C.A.S. I** (București), **Timiș — Cluj — Steaua** (Timișoara), **Brașov — Metalul — Dinamo** (Brașov) ; CAT B-I : **Galați — Bacău — Constructorul** (Galați), **C.A.S. II — Ilfov — Constanța** (București), **Neamț — Iași — Progresul** (Roman). CAT. B-II : **Dolj — Arad — Sibiu** (Craiova), **Bihor — Prahova — Caraș-Severin** (Oradea), **Mureș — Maramureș — Hunedoara** (Tg. Mureș).

ÎN FAȚA FILEULUI

Etapa a XVII-a, penultima, din divizia A (feminin) consumată duminică a lămurit situația clasamentului atît în partea superioară, cît și la subsol. **C.S.M. Sibiu**, prin victoria asupra **Universității Cluj**, și-a asigurat locul în turneul final, indiferent de rezultatul din ultima etapă, iar **Medicina București**, învinsă la Constanța, a pierdut ultima șansă de a evita retrogradarea. Singurul semn de întrebare rămas (cine va fi a trela retrogradată ?) va fi lămurit de partidele **Drapelul roșu — Universitatea Cluj** (azi la Sibiu) și **Universitatea Cluj — Universitatea Craiova** duminică, la Cluj). Pentru a evita retrogradarea, studentele clujence au nevoie de trei puncte din aceste două meciuri.

Partida Combinatul poligrafic București — Penicilina Iași (disputată duminică, la Giulești) s-a încheiat cu rezultatul de 3—2 (6, —10, —11, 12, 2) în favoarea oaspetelor.

CLASAMENTUL

1. Dinamo	17	16	1	50: 7	33
2. Rapid	17	16	1	50: 7	33
3. Penicilina	17	13	4	41:19	30
4. C.S.M. Sibiu	17	10	7	37:32	27
5. Farul C-ța	17	8	9	33:37	25
6. C. P. Buc.	17	8	9	30:36	25
7. Univ. Craiova	17	4	13	15:44	21
8. Univ. Cluj	16	4	12	20:39	20
9. Medicina	17	3	14	18:43	20
10. Drapelul r. Sibiu	16	2	14	13:43	18

SOTIR, MEDIANU ... — PROGRESUL BUCUREȘTI 2—0

Sala de sport din str. dr. Staicovici a găzduit, sîmbătă seara, o partidă amicală. S-au întîlnit, la fileu, foștii și actualii reprezentanți ai clubului Progresul. Meciul, încheiat cu scorul de 2—0 (13, 10) în favoarea „bătrînilor", din rîndurile cărora s-au detașat **N. Palade** și **M. Chezan**, a plăcut celor prezenți.

Marginalii la meciul de box România — Italia

Să nu ne culcăm pe laurii succesului

Așadar, să ne continuăm comentariile legate de remarcabila victorie repurtată duminică pe ringul de la Republicii în fața „squadrei azzura". Să obții un succes cu 7—3 în fața echipei lui Rea și Poggi este o performanță cu care nu se pot lăuda prea multe echipe europene. Un lucru trebuie să vă reamintim, cînd facem această laudativă afirmație. În Italia, boxul amator este o importantă sursă de elemente pentru profesionism. Este bine să arătăm că în prezent boxerii italieni domină categoric ringul profesionist, avînd cîteva elemente de certă valoare, în frunte cu campionul mondial Nino Benvenutti, Șandro Mazzinghi, Del Papa, Golfarini, Betini, Brondi, Atzori, Bossi.

Iată de ce, repet, victoria tinerelor noastre speranțe, are o semnificație deosebită și, desigur, ea se va bucura de aprecieri favorabile din partea specialiștilor străini.

„Avem, însă, o echipă de tineret completă ?" — iată întrebarea firească care trebuie să ne-o punem. Categoric, nu. Ca și în anii trecuți, boxul românesc posedă elemente de certă valoare la categoriile „mici". Duminică am văzut din nou că dispunem de talente autentice, boxeri cu mari perspective de progres, ca Pavel Nedelcea (cocoș), Paul Dobrescu (pană), Calistrat Cuțov (semiușoară), Gheorghe Ene (ușoară) și V. Silberman (semimijlocie). Acești băieți, spre deosebire de ceilalți componenți ai echipei de tineret, sînt posesorii unui stil elegant, cunosc bine procedeele tehnice și, în lupta de aproape, sînt energici. Fără îndoială, că ei nu dispun încă de experiența necesară și mai trebuie „șlefuiți". De pildă, Nedelcea neglijează de multe ori apărarea, Cuțov nu știe să fie mai temperat și se aventurează în schimburi hazardate, Ene obstrucționează de multe ori în lupta din apropierea corzilor, iar elevul Paul Dobrescu, care este un mare talent, nu apreciază bine intoldeauna distanța. Sub posibilitățile sale a boxat Pascale Iuga, mult prea lent pentru o „muscă" și depășit net la capitolul nervi, de miza meciului cu Grasso. Nu dispunem la ora aceasta de elemente talentate la categoriile mari. Călin mai este capabil de progres, însă cu Năstac trebuie început de la abc-ul boxului. Nu înțelegem cum un boxer cu alonjă ca I. Sănătescu nu știe să întrebuințeze lungimea brațelor. Cu toate că era mai înalt cu un cap decît adversarul său, Sănătescu nu a putut să-i stăvilească atacurile cu directe de stînga. Considerăm că V. Lehăduș nu trebuia să evolueze la semigrea. El a fost slăbit 6 kg pentru a face greutatea și nu a dat randamentul normal. O lipsă generală, care poate fi remediată, este aceea că mai toți componenții echipei nu au avut o condiție fizică perfectă pentru a lupta într-un ritm uniform toate cele 9 minute. Apreciem victoria pugiliștilor noștri ca o performanță remarcabilă și ne permitem să le recomandăm să nu se culce pe laurii succesului. Revanșa de la 18 mai se anunță deosebit de pasionantă. La Bolzano, nu avem o misiune ușoară și nici nu ne deplasăm pentru a îndeplini o formalitate. Cum meciul se dispută într-o stațiune de sporturi de iarnă, la altitudine, recomandăm harnicilor antrenori C. Dumitrescu și T. Niculescu o pregătire la altitudine.

Paul OCHIALBI

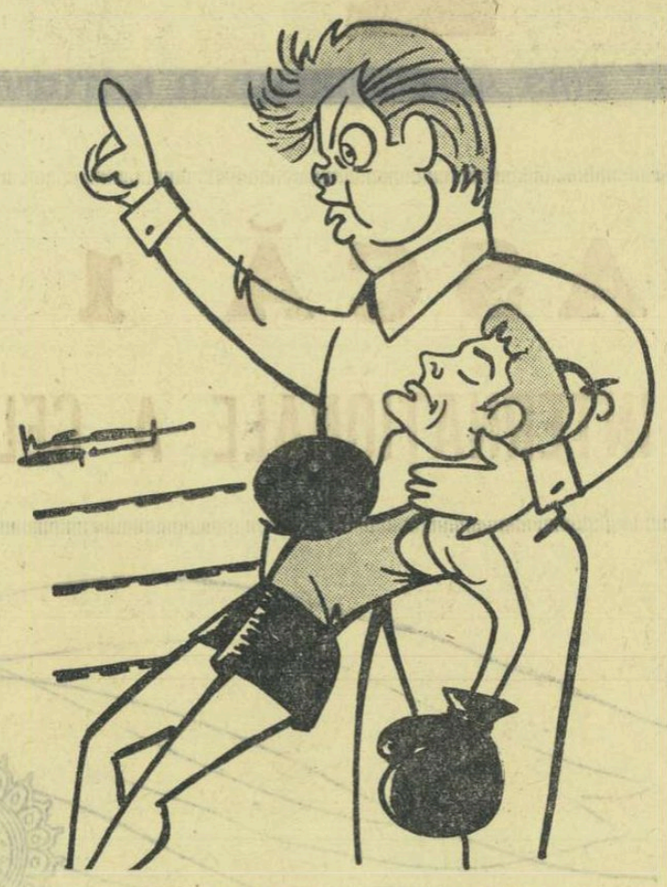

DUPĂ PUMNUL LUI SILBERMANN...

Simpaticul arbitru I. Wolf (R.D.G.) într-una din atitudinile sale caracteristice, susținînd pe boxerul itlaian knock-autat, G. Valsecchi.

După primii zeci de kilometri!

A început, așadar, pasionanta întrecere a caiaciștilor și canoiștilor. „Cupa Dinamo" a inaugurat — simbătă și duminică — sezonul competițional pe care-l dorim bogat în noi afirmări prestigioase. Printre cei care au luat startul s-au aflat și toți componenții lotului olimpic, ceea ce a sporit — firește — interesul pentru această întrecere. „Olimpicii" au susținut acest prim examen în condiții oarecum diferite, participînd — conform programului — la numai trei din cele șapte probe clasice care se dispută la J.O. și acestea desfășurate pe o distanță de... zece ori mai mare decît cele pentru care se pregătesc.

De ce — în primul rînd — probe individuale ? Specialiștii sînt de părere că această etapă era absolut necesară pentru pregătirea și verificarea cît mai reală a fiecărui sportiv în parte. De ce — apoi — probe de fond ? Pentru că așa se cîștigă mai ușor rezistența. Din ambele puncte de vedere, competiția de simbătă (duminică au concurat doar juniorii) a fost extrem de utilă pentru toți „olimpicii", după acești primi zece kilometri antrenorii lotului avînd posibilitatea să facă, desigur, numeroase observații, prețioase pentru viitoarea activitate de pregătire.

Cîteva concluzii s-au desprins, cu claritate, chiar din timpul desfășurării probelor.

„Olimpicii", în marea majoritate specialiști ai întrecerilor de viteză (500 și 1000 m) au avut starturi excelente, conducînd chiar pe prima parte a curselor și rămînind, în general, în plutonul fruntaș pînă la sosire, cînd experiența și specializarea fondiștilor și-au spus cuvîntul (mai ales la K 1 — 10 000 m, probă cîștigată de A. Vorobiov, dar în care D. Ivanov, A. Calenic, H. Ivanov, A. Sciotnic, A. Vernescu ș.a. au fost multă vreme pe primul plan al întrecerii).

Doar Serghei Covaliov — în evidentă revenire de formă — a reușit să depășească handicapul cu care au luat startul viteziștii, cîștigînd de o manieră categorică întrecerea canoiștilor pe cei zece kilometri ai probei. Îmbucurătoare și evoluția următorilor clasați (Butelchin, Igorov, Ionescu, Lipalit, Sidorov, Macarenco, Calabiciov), cu toate că unii erau creditați cu posibilități de a realiza timpi mai buni și, deci, de a ocupa locuri fruntașe. Dar, e abia începutul sezonului și caracteristicile întrecerilor de simbătă nu trebuie neglijate.

Întrecerea fetelor a fost doar în parte concludentă. Aceasta pentru că unele concurente au fost descalificate (A. Moreanu, E. Istrate, E. Berbecel), iar altele s-au răsturnat (Elena Lipalit) sau au abandonat (Viorica Dumitru, Ana Arvai), în cîteva cazuri fiind vorba de caiaciste cu indreptățite pretenții la primele locuri. Un singur lucru a fost clar : evoluția foarte bună a Hildei Tătaru, care a reamintit tuturor valoarea ridicată atinsă de această sportivă în 1964. Să fi luat, oare, sfîrșit seria fluctuațiilor ei de formă din ultima vreme ? Ar fi, desigur, spre binele echipei feminine care ne va reprezenta la probele olimpice de caiac.

Rămînem în așteptare ! Peste două săptămîni, din nou „Cupa Dinamo", dar cu un program în care vor figura cele șapte probe olimpice, pe distanțele clasice. Atunci, va fi de fapt primul examen de specialitate al celor care vizează pașaportul pentru Mexic.

D. G.

Intrecerea gimnaștilor universitarii

CLUJ 28 (**prin telefon, de la trimisul nostru**). — Gimnaști și gimnaste din principalele centre universitare și-au dat întîlnire în Sala sporturilor la finala campionatului republican rezervat studenților.

Contrar așteptărilor, evenimentul n-a suscitat un prea mare interes, în ambele zile întrecerile desfășurîndu-se într-un cvasianonimat. Din păcate, nici întrecerile propriuzise nu s-au ridicat la nivelul așteptărilor. Băieții — infirmînd tradiția — au fost ceva mai aproape de obiectivele competiției, de cerințe, lucrînd mai curat și mai sigur. În ce privește concursul republican de gimnastică artistică se poate afirma că el a constituit o demonstrație reușită, mai ales la categoria maestre. Alături de Ana Motet, campioana țării, Livia Grama, Victoria Vîlcu și Mariana Jinga au reușit să ofere puținilor spectatori clujeni un spectacol sportiv de autentică clasă. Și acum, rezultatele tehnice : **gimnastică sportivă** : FETE, **cat. maestre; individual compus** : 1 Rodica Apăteanu (I.C.F.) 36,833 p, 2. Lucia Chiriță (I.C.F.) 36,290 p, 3. Iudith Frenkel (I.C.F.) 31,630 p ; **echipe** : 1. I.C.F. ; **cat I** : 1. Nona Știucă („U" București) 36,793 p, 2. Mariana Florean („U" București) 33,566 p, 3. Agneta Rago („U" Cluj) 33,133 p. **Echipe** : 1. „U" Cluj 92,725 p, 2. I.C.F. 91,590 p, 3. „U" București 87,659 p. **Cat. a II-a** : 1. Maria Bosca (I. P. Oradea) 32,563 p, 2. Viorica Moglan (Poli. Brașov) 32,093 p, 3. Ana Irimie („U" Timișoara) 28,053 p. BĂIEȚI : **candidat maestru** : 1. Gh. Blaj (I.C.F.) 52,75 p, 2. I. Iszlai (I.C.F.) 52,65 p, 3. C. Șerdineanțu (I.C.F.) 51,05 p ; **cat. I** : 1. P. Veszi (IMF Tg. M.) 52,15 p, 2. P. D. Costin (Poli. Buc.) 52,00 p, 3. M. Constantin (I.C.F.) 50,50 p ; **cat. a II-a** : 1—2. L. Romaniuc (Inst. Constr. Buc.) și I. Ciobanu (I.C.F.) 54,20 p, 3. Alex. Gavriș (Poli. Buc.) 54,10 p. **Echipe : candidați maeștri** : 1. I.C.F. 157,40 p, 2. „U" Timișoara 143,55 p, 3. Institutul Mine Petroșeni 139,70 p ; **cat. I** : 1. I.C.F. 149,80 p. 2. Poli. Buc. 147,95 p, 3. Poli. Timișoara 146,20 p. **„Artistică", cat. maestre** : 1. Ana Cătineanu-Motet („U" Buc.) 28,30 p ; **cat. I** : Mihaela Nicolaescu (I.C.F.) 27,10 p ; **echipe** : 1. I.C.F. 75,35 p.

„Cupa Ministerului Învățămîntului" a fost decernată sportivilor de la I.C.F., care au totalizat 145,55 p.

T. STAMA

Pe afișul sportiv internațional al săptămînii

„CURSA MUNȚILOR"

● Sportivi de valoare la startul cursei ● Întrecerile au loc în împrejurimile stațiunii Sinaia ● Prima etapă : 3 mai ● Premii substanțiale oferite de I. S. Loto-Pronosport și clubul Dinamo ● Rezultatele campionatelor Capitalei la contratimp pe echipe și semifond

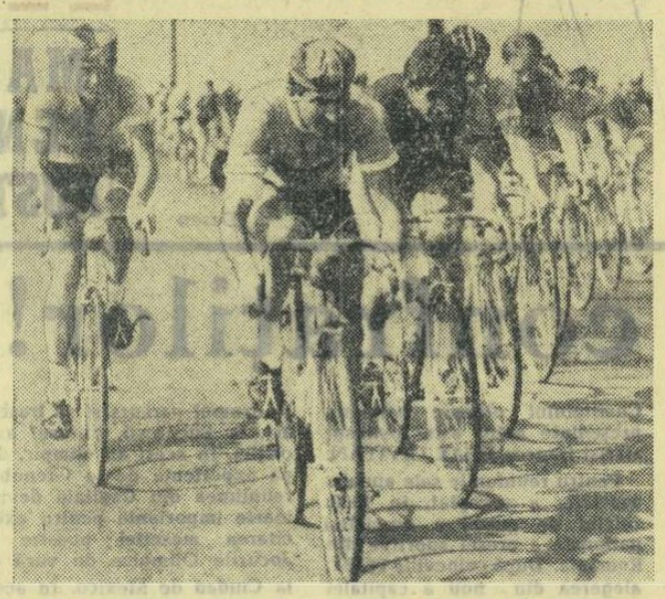

Principalul eveniment al ciclismului nostru în această săptămînă este, fără îndoială, cea de a IX-a ediție a „Cursei munților". Organizată de Dinamo și I. S. Loto-Pronosport în cinstea celei de a 20-a aniversări a clubului Dinamo, întrecerea se bucură de participarea unor sportivi participanți la „Cursa Păcii", la Jocurile Olimpice și campionatele mondiale, la alte confruntări de anvergură.

Primim vizita cicliștilor sovietici (Dinamo Moscova), din rîndul cărora se remarcă alergătorul **ȘEPEL** — participant la mai multe competiții internaționale de amploare, membru al echipei U.R.S.S., Cehoslovacul **JIRI HAVA** — care a lăsat o excelentă impresie în „Turul Bulgariei", precum și în întrecerile din țara noastră, **STENZEL** și **DRECHSLER** (Dynamo Berlin) — doi rutieri de prima mînă, membrii echipelor noastre naționale — iată o parte din protagoniștii cursei care începe la 3 mai la Sinaia. Va fi o cursă deosebit de interesantă, o întrecere între alergători care vor să se impună pentru selecție în vederea marilor competiții ale anului 1968.

Itinerarul „Cursei munților" este următorul : **3 MAI**, etapa I, Sinaia — Predeal — Brașov — Vlădeni — Sinaia (punct de cățărare la Timiș, la întoarcere), 140 km — start la ora 13,30 ; **4 MAI**, etapa a II-a, Sinaia — Predeal — Brașov — Sf. Gheorghe — Sinaia (punct de cățărare la Timiș, la întoarcere), 140 km — start la ora 9,30 ; **5 MAI**, etapa a III-a, Sinaia — Brașov — Bran — Moeciu de jos — Rîșnov — Pîrîul rece — Azuga — Sinaia (puncte de cățărare la Moeciu de jos, la ducere și Pîrîul rece, la întoarcere), 144 km — start la ora 9.

Se întocmesc clasamente individuale și pe echipe. I. S. Loto-Pronosport și organizatorii oferă numeroase premii primilor clasați.

★

Vineri și duminică au avut loc campionatele județene de contratimp pe echipe și semifond. În Capitală s-au înregistrat următoarele rezultate : contratimp pe echipe — seniori — **1. STEAUA** a parcurs 80 km în 1 h.52:06 ; 2. Olimpia 1 h.56:14 ; 3. Steaua II 1 h.56:39 ; juniori mari — 1. **STEAUA** a parcurs 40 km în 55:09 (m.o. 43,6 km !) ; 2. Dinamo 56:13 ; 3. Olimpia 56:38 ; juniori mici — 1. **STEAUA** a parcurs 20 km în 30:55 ; 2. Dinamo 30:59 ; 3. Voința 32:03 ; semifond — seniori — 1. **M. VIRGIL** (Steaua) 77 p ; 2. C. Ciocan (Dinamo) 32 p ; 3. G. Negoescu (Steaua) 30 p ; juniori mari : 1. **S. SUDITU** (Olimpia) 34 p ; 2. P. Dolofan (Steaua) 23 p ; 3. Fl. Porcăruș (Steaua) 20 p ; juniori mici : 1. **P. CÎRNEANU** (Steaua) 26 p ; 2. V. Buduru (Steaua) 17 p ; 3. G. Avram (Dinamo) 13 p.

H. N.

Dinamo Bacău, performera etapei

De la o etapă la alta, pe măsură ce se apropie de sfîrșit, campionatul de handbal prilejuiește (mai mult ca în prima parte a întrecerilor) rezultate surpriză. Echipe neînvinse nu pot rezista finișului fără a gusta și ele din cupa înfrîngerilor. Prima a fost Universitatea Timișoara în campionatul feminin. Acum, iată că și Steaua, campioana Europei, este obligată să se recunoască învinsă la Bacău. Pentru succesul obținut băcăuanii merită felicitări : au dominat copios, conducînd ostilitățile pe toată durata partidei, la o diferență de scor concludentă (3—0; 8—3; 13—7; 19—11). Ei au reușit să-l anihileze cu succes pe principalul realizator de la Steaua, Gruia, (care a înscris numai 3 goluri și acestea din lovituri de la 7 m) și ceea ce trebuie remarcat, au obținut această performanță asupra unei formații în plină ascensiune. Așadar, Dinamo Bacău care în ultimul timp nu ne-a oferit prilejul să-i acordăm prea multe superlative poate evolua și bine, la valoarea jucătorilor de care dispune, și, ce-i mai important, poate juca corect și acasă. Concludentă în acest sens este și declarația făcută de antrenorul echipei Steaua, O. Nițescu, la sfîrșitul meciului : **„Victoria dinamoviștilor este pe deplin meritată și a fost obținută în limitele sportivității. Au jucat bine de la adversari Coasă, Costache I și Paraschiv".** La care noi mai adăugăm și pe jucătorul Negovan care a apărat foarte bine.

★

Între 2 și 4 mai la Tg. Jiu (feminin) și la Oradea (masculin) se vor desfășura turneele finale ale campionatelor de juniori. Pentru această ultimă etapă a competiției s-au calificat cele mai bune 4 echipe : Liceul nr. 2 Iași, Șc. sp. Craiova, Dinamo București și Șc. sp. Ploiești la juniori și Start Tg. Mureș, Chimia Victoria, Șc. sp. nr. 1 București și Șc. sp. Timișoara la junioare.

Joi dimineața, pe stadionul Republicii,

Steaua — Selecționata Armatei franceze

Joi dimineața, pe stadionul Republicii, iubitorii sportului cu balonul oval au prilejul să urmărească din nou confruntarea dintre divizionara A Steaua și Selecționata Armatei franceze.

Este o întîlnire de mare interes, mai ales dacă ținem cont de faptul că oaspeții reprezintă un rugby în plină ascensiune, evident lider european, iar gazdele constituie de ani de zile o echipă permanent candidată la supremație în campionatul țării și în alte competiții cu caracter republican. În plus, palmaresul este elocvent pentru evoluția în timp a raportului de forțe.

Prima întîlnire a avut loc la 12 mai 1926, cu ocazia inaugurării stadionului O.N.E.F. — „Republicii" de azi. Victoria le-a revenit rugbyștilor francezi cu scorul de 38—6. Reînnodat, firul tradiției marchează un rezultat de egalitate (3—3, în anul 1966, pe același teren) și, apoi, o nouă victorie franceză (15—9, în 1967, la Vichy).

Iată formația probabilă a oaspeților : Benacloi, Silleras, Marot, Auger, Beristain ; Romeu, Astre ; Gleizes, Biccas, Tisseyre ; Verdier, Morel ; Izquiero, Gadalou, Thevret.

Întîlnirea va fi arbitrată de Th. Witting.

Despre surprizele de duminică

Cîteva rezultate au făcut senzație în etapa de duminică a diviziei A la baschet masculin. În primul rînd, cel de la Galați, unde Politehnica din localitate a fost înfrîntă de codașa clasamentului, Comerțul Tg. Mureș. Amănuntelor furnizate de corespondentul **T. Siriopol**, **„gălățeni au jucat static, lipsiți de vitalitate și cu greșeli elementare**

Clasamentul la zi :

1. Dinamo București (1)	19	18	1	1581-1198	37
2. Steaua (2)	19	17	2	1530-1277	36
3. Politehnica Buc. (3)	19	12	7	1339-1216	31
4. „U" Cluj (4)	19	10	9	1319-1267	29
5. I.C.F. (5)	19	10	9	1232-1220	29
6. Politehnica Galați (6)	19	8	11	1375-1430	27
7. Universitatea Timișoara (7)	19	8	11	1315-1359	27
8. Politehnica Iași (8)	19	7	12	1193-1407	26
9. Rapid București (11)	18	7	11	1281-1278	25
10. Crișul Oradea (9)	19	6	13	1125-1341	25
11. Farul Constanța (10)	19	5	14	1085-1237	24
12. Comerțul Tg. Mureș (12)	18	5	13	1187-1332	23

sub panou, iar mureșanul Țedula a înscris... 44 de puncte", le adăugăm regretul nostru că echipa din Tg. Mureș începe să arate abia la „sfîrșitul tîrgului" că reprezintă un centru cu tradiție în baschetul românesc. Surprinzătoare este și victoria I.C.F.-ului la Timișoara, unde Universitatea a cedat rareori. Corespondentul nostru principal, **P. Arcan**, ne-a relatat că bucureștenii au luat din start un avans, pe care l-au menținut pînă la sfîrșit, realizînd o victorie meritată. Remarca **„a fost cel mai slab meci din ultimii ani, în care neregularitățile și vociferările au abundat"**, nu face, însă, cinste acestor echipe. La Constanța s-a disputat un „derbi" al codașilor, în care Rapid a obținut un succes salvator de la retrogradare. Corespondentul **C. Popa** ne-a transmis că antrenorul **Gr. Avachian** a dat o adevărată lecție de felul cum se conduce o echipă către victorie. În sfîrșit, în Capitală, Politehnica a învins Universitatea Cluj datorită jocului mai bun practicat în prima repriză, perioadă în care oaspeții nu prea au reușit să se apropie de panoul advers.

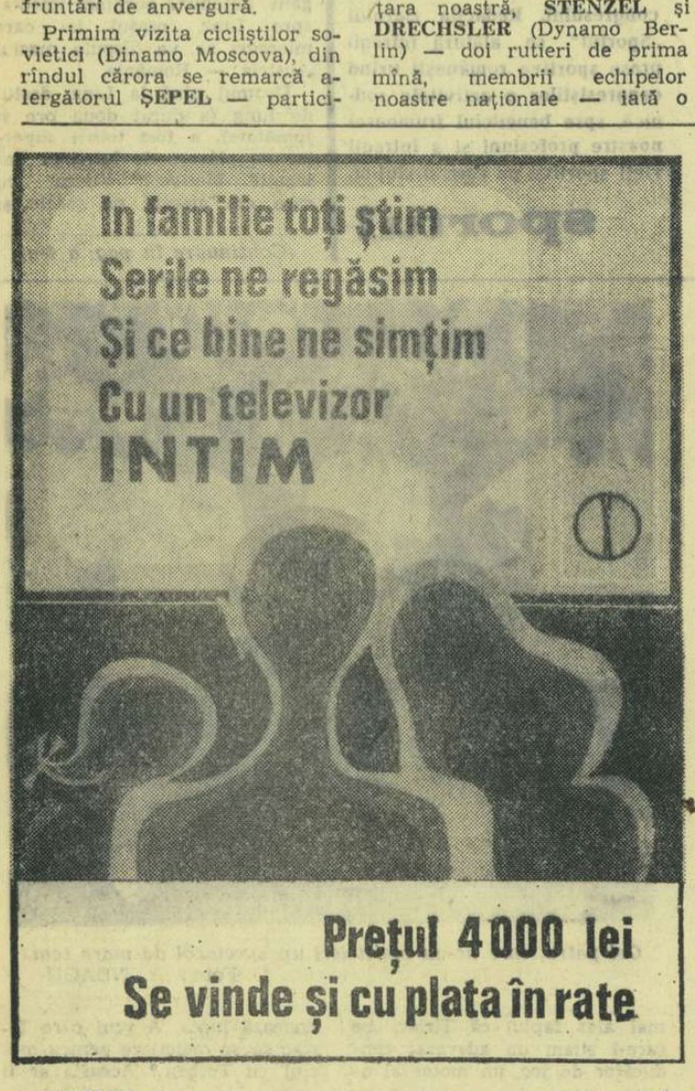

„INTIM" este un receptor de televiziune multicanal, cu diagonala ecranului de 47 cm și cu un difuzor de 4 W, dispus lateral, care asigură o excepțională audiție.

Este montat într-o casetă elegantă din lemn furniruit, avînd o linie modernă.

Dinamo Bacău, performera etapei

De la o etapă la alta, pe măsură ce se apropie de sfîrșit, campionatul de handbal prilejuiește (mai mult ca în prima parte a întrecerilor) rezultate surpriză. Echipe neînvinse nu pot rezista finișului fără a gusta și ele din cupa înfrîngerilor. Prima a fost Universitatea Timișoara în campionatul feminin. Acum, iată că și Steaua, campioana Europei, este obligată să se recunoască învinsă la Bacău. Pentru succesul obținut băcăuanii merită felicitări : au dominat copios, conducînd ostilitățile pe toată durata partidei, la o diferență de scor concludentă (3—0; 8—3; 13—7; 19—11). Ei au reușit să-l anihileze cu succes pe principalul realizator de la Steaua, Gruia, (care a înscris numai 3 goluri și acestea din lovituri de la 7 m) și ceea ce trebuie remarcat, au obținut această performanță asupra unei formații în plină ascensiune. Așadar, Dinamo Bacău care în ultimul timp nu ne-a oferit prilejul să-i acordăm prea multe superlative poate evolua și bine, la valoarea jucătorilor de care dispune, și, ce-i mai important, poate juca corect și acasă. Concludentă în acest sens este și declarația făcută de antrenorul echipei Steaua, O. Nițescu, la sfîrșitul meciului : **„Victoria dinamoviștilor este pe deplin meritată și a fost obținută în limitele sportivității. Au jucat bine de la adversari Coasă, Costache I și Paraschiv".** La care noi mai adăugăm și pe jucătorul Negovan care a apărat foarte bine.

★

Între 2 și 4 mai la Tg. Jiu (feminin) și la Oradea (masculin) se vor desfășura turneele finale ale campionatelor de juniori. Pentru această ultimă etapă a competiției s-au calificat cele mai bune 4 echipe : Liceul nr. 2 Iași, Șc. sp. Craiova, Dinamo București și Șc. sp. Ploiești la juniori și Start Tg. Mureș, Chimia Victoria, Șc. sp. nr. 1 București și Șc. sp. Timișoara la junioare.

— Viteza de regim : 40 km pe oră ; viteză maximă : 55 km pe oră.
— consum de benzină : 1,8 litri la 100 km.
— costul transportului a două persoane (145 kg) pe o distanță de 10 km, inclusiv uzura pieselor, este de circa 0,45 lei.
— preț : 4190 lei.
— se vinde și cu plata în rate.

fotbal

Tragerea la sorți a semifinalelor „Cupei României"

Luni seara, la sediul Federației române de fotbal, a avut loc tragerea la sorți a semifinalelor „Cupei României" la fotbal. Au fost stabilite următoarele meciuri :

Vagonul Arad — Rapid București și

Progresul București — Dinamo București.

Data disputării partidelor se va anunța ulterior. Jocul Progresul — Dinamo va avea loc în București, iar Vagonul — Rapid într-un oraș ce va fi stabilit de cele două echipe.

După meciul revanșă de la Cluj

● A doua „manșă" a meciurilor reprezentativelor școlare din București și Cluj, consumată duminică în orașul de pe Someș, s-a bucurat de atenția deosebită a organizatorilor. O splendidă demonstrație de gimnastică, susținută de echipa Liceului nr. 5, o cursă ciclistă de urmărire și o demonstrație de motomodele, mult gustată de public, au „umplut" pauzele dintre meciurile de fotbal. Din păcate, eforturile organizatorilor n-au fost sprijinite de gospodarii stadionului Central, care au permis micilor spectatori intrarea în incinta terenului de joc, chiar și în momentele cînd jocul era întrerupt pentru un minut-două.

● Arbitrajele prestate de I. Roching și G. Consa merită cîteva cuvinte tocmai pentru obstinența cu care au... tras spuza pe turta gazdelor ! Primul a fluierat cu nemiluita, „neiertînd" nici un atac al bucureștenilor, iar cel de al doilea, după ce a prelungit nejustificat prima repriză cu 4 minute și a acordat gazdelor un penalty imaginar, dar s-a făcut că nu vede un fault clar comis în careu asupra bucureșteanului Nicolae. Patriotism local, patriotism local, dar nici chiar așa...

Ov. I.

Cum-necum, de duminică seara o nouă etapă — a XXI-a — a intrat în istorie ; a intrat, dar nu va rămîne decît prin vreo două-trei rezultate surpriză (la *București, Craiova* și întrucîtva la *Arad*) menite să condimenteze întrecerea divizionarelor A, intrate în turnantă, și să dea bobîrnace celor ce se vor categorici în afirmații, aruncînd cu „sentințe" înainte de vreme. Cu privire, de pildă, la *Steaua*, cu privire la *A.S.A.*, ca să citățm numai două dintre formațiile care au ținut și au reușit să dezică prin comportare și rezultate tot ce s-a spus despre ele la sfîrșitul etapei anterioare.

Și iată, acum : steliștii sînt singuri în balansoarul fruntașelor, mureșenii (deși fără *Dumitriu III* și *Pavlovici*) emit îndreptățite speranțe la supraviețuire în prima categorie a țării. Referitor la întîlnirea de la *Arad* ? Al 9-lea val a fost fatal și pentru dinamoviștii bucureșteni. Este drept, *Boc* a fost un fel de coautor la unicul gol înscris pe tabelă, dar nu trebuie omis că tot el a intervenit salvator într-un anumit moment al partidei (min. 28), semn că *echipa sa a mizat*, la Arad, *aproape numai pe defensivă*.

Învățînd din greșeli, *Steaua* a pregătit în mod serios dificila partidă de la *Craiova*. Intuind perfect „asediul" pe care-l va dezlănțui din primul minut echipa lui Oblemenco, antrenorii *Covaci* și *Onisie*, au aliniat o formație cu 3 mijlocași de meserie : *Jenei, Negrea* și *Dumitru Popescu*. Primul a căpătat, firește, sarcini mai mult defensive (acoperind zona din fața fundașilor centrali), cel de al treilea a îndeplinit un rol de „dispecer", participînd, în plus, și la acțiunile ofensive. Și această INTERPRETARE ELASTICA a partiturii lui 1—4—1—2—3 a pus în valoare superioritatea formației militare (față de *Universitatea Craiova*) și la ceilalți factori : tehnic, fizic și moral-volitiv.

★

Apropo de sistem, noțiune esențială în pregătirea unei echipe, dar pe care *Rapid*, formația campioană, o tratează de la o vreme cu o periculoasă superficialitate... Au trecut, iată, 7 etape de la începutul returului și evoluția rapidiștilor ni i-a arătat pe aceștia „adepți" ai „betonului" (două etape), ai lui „1—4—3—3" (cu *Dumitru*, mijlocaș retras în apropierea „centralilor") și — duminică — ai așezării 1—4—2—4. Să mai surprindă, în aceste condiții, că *Dumitriu, Ionescu et comp.* au realizat un singur joc valoros (acela cu Steaua) din șapte partide ? Nu-i un secret pentru noi faptul că, după meciul de la Pitești, între antrenori și o parte din jucători au intervenit serioase disensiuni legate de aplicarea „betonului". *„Nu ni se potrivește o asemenea tactică"* — au spus jucătorii comozi, nedispuși să facă față efortului sporit solicitat de sistem, și... antrenorii au cedat. Posibil, de teama „boicotului" (fotbaliștii noștri sînt în stare și de așa ceva), posibil din rațiuni diplomatice. *„Ca să vadă, cu timpul, și dumnealor* — s-ar fi exprimat antrenorii — *că nu „betonul" îi împiedică să joace fotbal cum trebuie"*.

Repetăm, e posibil, dar pînă una alta cu numai cele 21 de puncte acumulate la ora actuală rapidiștii nu sînt chiar atît de departe de zona barajului. Și atunci ? S-ar putea ca „diplomația" să nu mai servească...

★

O parte dintre cavalerii fluierului au onorat această etapă, prestînd arbitraje de calitate. Ne referim la *Andrei Rădulescu* (București), *Nicolae Cursaru* (Ploiești) și *Sever Mureșan* (Turda), apreciați de către cronicarii noștri cu numărul maxim de stele. Îi urmează îndeaproape *Vasile Dumitrescu* și *Ilie Drăghici* (ambii din București) notați cu cîte patru stele.

Arbitrii partidelor Rapid — A.S.A. Tg. Mureș și Universitatea Craiova — Steaua au avut mari perioade cînd au condus bine, *Iuliu Boroș* (în repriza I). și *Zaharia Drăghici* (în repriza a II-a). Amîndoi, însă, au găsit de cuviință să interpreteze în mod original articolul 14 din regulament — lovitura de pedeapsă — și, fatal, au greșit : timișoreanul Iuliu Boroș a apreciat eronat o cădere în careu a lui Dumitru (mureșeanul Sleam jucase corect mingea care l-a dezechilibrat pe fragilul jucător rapidist), închizînd, în schimb, ochii la alte trei neregularități petrecute în suprafața de pedeapsă; constănțeanul Zaharia Drăghici a ignorat pur și simplu toate infracțiunile în careu care reclamau acordarea penaltiului.

Și toate aceste greșeli au fost plătite cu... stele de cei doi arbitri.

★

In încheiere, iată notele primite de componenții naționalei în etapa care precede meciul de la Linz : Coman 10 — Ivăncescu 8, Barbu 8, Hălmăgeanu 7, Deleanu (la categoria B nu se acordă note), Grozea 7, Dinu 8, Dobrin 6, Pircălab (n-a jucat), Ion Ionescu 6, Kallo 5.

Să sperăm că, odată reintegrați în „11"-le reprezentativ, Dobrin, Ion Ionescu și Kallo își vor regăsi forma arătată la ultima verificare pentru a putea contribui, împreună cu ceilalți coechipieri, la succesul selecționatei noastre.

G. NICOLAESCU

A MAI TRECUT O ETAPĂ...

● Steaua — singură în balansoarul fruntașelor ● Dinamo București a mizat totul pe defensivă ● Cînd schimbi sistemele precum... cămășile ● Greșeli plătite cu... stele

BULETINUL DIVIZIEI C

SERIA EST

GLORIA C.F.R. GALAȚI — UNIREA FOCȘANI (2—0). Au marcat : Ene (min. 32) și Antohi (min. 54). A arbitrat bine F. Iancu — Bacău. (G. Arsenie, coresp.)

PETROLUL MOINEȘTI — OȚELUL GALAȚI (0—0). Joc de slabă factură tehnică. Slab și arbitrajul lui P. Mărășescu — Iași. (A Ianovici, coresp.).

S.U.T. GALAȚI — ȘOIMII BUZĂU (1—0). Unicul gol a fost realizat de Moțoc, în min. 31, care a transformat un penalti. (N. Cricică, coresp.).

MINOBRAD VATRA DORNEI — MEDICINA IAȘI (1—0). A marcat : M. Petre (min. 35). A arbitrat bine P. Cîmpeanu — Beclean. (P. Spac, coresp.).

METALUL BUZĂU — ANCORA GALAȚI (2—0). Au înscris : Rusem (min. 24), Tănase (min. 75). A condus bine C. Popa — București. (M. Dumitru, coresp.).

FORESTA FĂLTICENI — GLORIA BÎRLAD (6—2). Autorii golurilor : Constantin (min. 3), Nae (min. 35, 72), Loncovschi (min. 42), Ivan (min. 52), Lichtenstein (min. 80), respectiv Furnică (min. 29) și Trăznea (min. 49). A condus foarte bine A. Preda — Comănești. (N. Lazăr, coresp.).

CLASAMENTUL

1. Gloria Bîrlad	21	13	4	4	37—19	30
2. Oțelul Galați	21	11	4	6	31—16	26
3. Ancora Gl.	21	12	2	7	34—23	26
4. Medicina Iași	21	10	4	7	32—20	24
5. Gloria C.F.R. Galați	21	11	1	9	29—23	23
6. Foresta Fălt.	21	8	7	6	28—22	23
7. Minobrad V. Dornei	21	10	3	8	25—26	23
8. Petrolul Moinești	21	7	8	6	24—23	22
9. Textila Buhuși	21	8	5	8	29—24	21
10. Met. Buzău	21	7	7	7	23—20	21
11. Șoimii Buzău	21	8	5	8	29—29	21
12. Unirea Focș.	21	8	3	10	24—27	19
13. S.U.T. Galați	21	4	4	13	19—45	12
14. Met. Rădăuți	21	0	3	18	6—53	3

ETAPA VIITOARE (5 MAI): Medicina Iași — S.U.T. Galați, Șoimii Buzău — Minobrad V. Dornei, Foresta Fălticeni — Textila Buhuși, Petrolul Moinești — Unirea Focșani, Gloria Bîrlad — Gloria C.F.R. Galați, Oțelul Galați — Metalul Buzău Ancora Galați — Metalul Rădăuți.

SERIA SUD

PROGRESUL BRAILA — VIITORUL FIENI (4—0). Au marcat : Turcu (min. 17), Iancu (min. 23) și Ciupitu (min. 25 și 59). A condus bine A. Caricaș — București. (N. Costin, coresp. principal).

S. N. OLTENIȚA — METALUL TÎRGOVIȘTE (1—0). Unicul gol a fost realizat de Popani (min. 8). Foarte bun arbitrajul lui P. Poaga — București. (M. Voicu, coresp.).

STUFUL TULCEA — FLACARA ROȘIE BUCUREȘTI (1—0). A marcat : Pecerință (min. 29). A arbitrat O. Flondor — Slobozia. (I. Tursie, coresp.).

ELECTRICA CONSTANȚA — OLTUL SF. GHEORGHE (3—3). Autorii golurilor : Seitan (min. 3), Durduman (min. 79), Zăbun (min. 83) pentru Electrica, Goga (min. 41, 86), Sandor (min. 60). Corect arbitrajul lui Gh. Retezan — București. (N. Enache, coresp.).

T.U.G. BUCUREȘTI — I.M.U. MEDGIDIA (1—1). Au înscris : Băschir (min. 39) pentru I.M.U.M., Novac (min. 59) pentru T.U.G. A condus autoritar M. Moraru — Ploiești. (C. Pufu, coresp.).

DUNĂREA GIURGIU — RAPID C.F. BUCUREȘTI (1—0). A marcat : Cristache (min. 65). A arbitrat slab N. Stavru — Constanța. (T. Barbălată, coresp.).

CHIMIA TR. MĂGURELE — RAPID PLOIEȘTI (2—1). Autorii golurilor : Catană (min. 2), Măican (min. 73), respectiv Dridea II (min. 10). Foarte bun arbitrajul lui I. Urdea — București. (D. Gruia, coresp.).

CLASAMENTUL

1. Dunărea Giurgiu	21	13	4	4	33—18	30
2. Prog. Brăila	21	12	4	5	38—15	28
3. Met. Tîrg.	21	12	3	6	42—21	27
4. Rapid Plopeni	21	12	3	6	37—24	27
5. Fl. r. Buc.	21	10	4	7	28—13	24
6. S.N. Oltenița	21	9	5	7	24—28	23
7. I.M.U. Medg.	21	8	6	7	23—20	22
8. Chimia Tr.M.	21	7	6	8	16—26	20
9. Elec. C-ța	21	8	3	10	24—30	19
10. Stuful Tulcea	21	9	1	11	20—27	19
11. T.U.G. Buc.	21	5	7	9	22—27	17
12. Rapid C.F. București	21	6	5	10	20—34	17
13. Oltul Sf. Gh.	21	4	5	12	20—33	13
14. Viitorul Fieni	21	3	2	16	13—44	8

ETAPA VIITOARE (5 MAI) : I.M.U. Medgidia — S.N. Oltenița, Oltul Sf. Gheorghe — T.U.G. București, Viitorul Fieni — Electrica Constanța, Flacăra roșie București — Chimia Tr. Măgurele, Stuful Tulcea — Dunărea Giurgiu, Rapid C.F. București — Metalul Tîrgoviște, Rapid Plopeni — Progresul Brăila.

SERIA VEST

TRACTORUL BRAȘOV — PROGRESUL STREHAIA (4—0). Autorii golurilor Vătav (min. 10), Ciupa (min. 17), Cherestes (min. 22, 73). A arbitrat foarte bine A. Pîrvu — București. (C. Gruia, coresp. principal).

MUREȘUL DEVA — U.M. TIMIȘOARA (3—0). Au înscris : Flie (min. 27, 64) și Cergo (min. 49). Bun arbitrajul lui M. Roman — Brașov. (I. Simion, coresp.).

PROGRESUL CORABIA — MINERUL LUPENI (3—0). Au marcat : Agape (min. 52 din 11 m), Ungureanu (min. 60) și Sopteran (min. 75, autogol). A condus foarte bine C. Dinulescu — București. (C. Filip, coresp.).

METALUL TR. SEVERIN — MINERUL ANINA (1—0). Unicul gol a fost realizat de Diaconu (min. 17). Arbitrajul lui M. Iorgulescu — Pitești : foarte bun. (G. Manafu, coresp.).

C.F.R. CARANSEBEȘ — VICTORIA TG. JIU (2—0). Au înscris : Cara (min. 33) și Bălan (min. 55). În min. 70 jucătorul Teodorescu (C.F.R.) a ratat un penalti. A arbitrat bine I. Stepanescu — Timișoara. (M. Mutascu, coresp.).

ELECTROPUTERE CRAIOVA — A.S.A. SIBIU (2—0). Golurile au fost marcate de Popescu (min. 15) și de Lovin (min. 60). (S. Gurgui, coresp. principal).

VICTORIA CĂLAN — CHIMIA FĂGĂRAȘ (2—0). Autorii golurilor : I. Constantin (min. 23) și Soos (min. 84). M. Nicolaescu — Caransebeș a arbitrat bine. (A. Gunter, coresp.).

CLASAMENTUL

1. Met. Tr. S.	21	11	6	4	41—20	28
2. Electroputere Craiova	21	12	3	6	35—18	27
3. Chimia Făg.	21	10	5	6	34—26	25
4. Vict. Călan	21	10	4	7	37—32	24
5. Min. Anina	21	10	3	8	35—26	23
6. Tract. Bv.	21	8	6	7	32—30	22
7. Min. Lupeni	21	9	4	8	35—34	22
8. Mureșul Deva	21	8	4	9	44—29	20
9. A.S.A. Sibiu	21	7	6	8	33—31	20
10. U.M. Tim.	21	8	4	9	32—33	20
11. Vict. Tg. Jiu	21	7	4	10	22—39	18
12. Progresul Strehaia	21	7	3	11	26—43	17
13. Progresul Corabia	21	6	2	13	29—47	14
14. C.F.R. Caransebeș	21	5	4	12	28—55	14

ETAPA VIITOARE (5 MAI): A.S.A. Sibiu — Victoria Călan

Fază din meciul de divizia C, T.U.G. București — I.M.U. Medgidia (1—1)

Foto : C. PUFU

Minerul Anina — Tractorul Brașov, Victoria Tg. Jiu — Mureșul Deva, Minerul Lupeni — Progresul Strehaia, C.F.R. Caransebeș — Electroputere Craiova, U. M. Timișoara — Progresul Corabia, Chimia Făgăraș — Metalul Tr. Severin.

SERIA NORD

MINERUL BAIA SPRIE — MEDICINA TG. MUREȘ (3—1). Au marcat : Suliod (min. 9, 63), Suta (min. 77), respectiv Balaș (min. 82). A condus corect I. Cîmpeanu — Cluj. (A. Domuță, coresp.).

METALUL SATU MARE — MINERUL BIHOR (0—0). Meciul a fost condus satisfăcător de R. Săbău — Cluj (A. Verba, coresp.).

METALUL COPȘA MICA — MEDICINA CLUJ (1—1). Au înscris : Tinca (min. 21) pentru Metalul, Bane (min. 84) pentru Medicina. Arbitrul I. Ciucă — Rm. Vîlcea a condus bine în prima repriză, iar în cea de a doua a scăpat jocul din mînă. (M. Faliciu, corespondent).

STEAUA ROȘIE SALONTA — UNIO SATU MARE (0—0). Joc de nivel tehnic modest. Foarte bun arbitrajul lui I. Barta — Reghin. (C. Cotrău, coresp.).

UNIREA DEJ — FAIANȚA SIGHIȘOARA (2—0). Autorii golurilor : Pop (min. 26) și Mardan (min. 82). Competent arbitrajul lui I. Rențea — Baia Mare. (A. Contrai coresp.).

VICTORIA CAREI — SODA OCNA MUREȘ (3—2). Au marcat : Petz (min. 2 și 44), Hauler II (min. 84 din 11 m), respectiv Cîmpeanu (min. 15) și Suciu (min. 70). A arbitrat bine U. Oscar — Oradea. (T. Silaghi, coresp.).

CHIMICA TÎRNĂVENI — METALUL AIUD (4—0). Golurile au fost înscrise de Veg (min. 27 din 11 m, 62, 81) și de Sașcă (min. 85). Bun arbitrajul lui M. Bădulescu — Oradea (I. Ducan, coresp.).

CLASAMENTUL

1. Chimica Tîrnăveni	21	12	2	7	30-20	26
2. Vict. Carei	21	11	3	7	34-33	25
3. Med. Cluj	21	9	6	6	42-18	24
4. Met. Aiud	21	11	1	9	34-37	23
5. Med. Tg. M.	21	9	4	8	43-32	22
6. Unirea Dej	21	10	1	10	31-28	21
7. Metalul Satu Mare	21	9	3	9	26-24	21
8. Faianța Sig.	21	9	3	9	32-30	21
9. Soda Ocna M.	21	9	3	9	28-30	21
10. Steaua r. Salonta	21	7	5	9	22-26	19
11. Unio Satu M.	21	7	4	10	23-23	18
12. Met. Copșa M.	21	6	6	9	25-36	18
13. Minerul Baia Sprie	21	8	2	11	22-52	18
14. Minerul Bihor	21	7	3	11	30-33	17

ETAPA VIITOARE (5 MAI) : Faianța Sighișoara — Metalul Satu Mare, Medicina Tg. Mureș — Victoria Carei, Metalul Aiud — Steaua roșie Salonta, Medicina Cluj — Chimica Tîrnăveni, Soda Ocna Mureș — Minerul Bihor, Minerul Baia Sprie — Metalul Copșa Mică, Unio Satu Mare — Unirea Dej.

Competiția „K.O."

— POVESTEA „CUPEI ROMÂNIEI" —

Cupa !

Competiția knock-out-urilor fotbalistice, a speranțelor (împlinite sau nu !), a marilor afirmări, sau — fără aluzii — a rapidelor dezamăgiri !...

Nu știu dacă fiecare soldat napoleonian purta în raniță bastonul de mareșal. Dar fiecare echipă poate avea în „Cupă" ambiții nemăsurate, poate ajunge pînă la marea victorie finală, așa cum au făcut-o de-a lungul anilor, la noi și aiurea, atîtea echipe de categorii inferioare.

Să-i urmărim împreună pe eroii „cupelor" de pînă acum.

DE LA „CUPA ANGLIEI" LA CEA A ROMÂNIEI

Peste numai patru ani, fotbalul va trebui să închine un pahar de șampanie în cinstea aniversării unui secol de la înființarea primei sale competiții oficiale : Cupa Angliei (1872).

Campionatul, ceva mai tînăr, se va naște abia în 1888/89, o dată cu primele meciuri din „Liga Angliei". Dar, nici acest eveniment nu este străin de istoria cupei. Prima campioană a Angliei, echipa „Preston North End", va cîștiga în același an și cupa. Prima „dublă" din istoria fotbalului era realizată !

Și, în sfîrșit, ceea ce părea incredibil, 100 000 de spectatori la un meci de fotbal, a devenit realitate tot la un joc de cupă : la finala Cupei Angliei din 1901...

La noi, încă nu se juca fotbal.

Dar, curînd, maidanul de la „Bolta rece" va constitui scena primelor contacte dintre balonul rotund și fotbaliștii autohtoni.

Anii trec...

25 august 1933.

La propunerea cunoscutului animator al mișcării noastre fotbalistice, Octav Luchide, Consiliul federal aprobă în unanimitate înființarea „Cupei României", competiție care avea ca scop **„întrunirea, în cadrul unei mari probe, a tuturor echipelor din țară".**

Organizarea primei ediții a competiției a stîrnit însă și multe îndoieli. Unele cluburi ezitau să se înscrie, invocînd diferite pretexte, legate în special de cheltuielile pe care le presupunea participarea la o asemenea „probă" lipsită de atractivitate.

Să nu ne mire acest lucru. La meciul Ripensia — Universitatea (5—3), desfășurat la 9 iunie 1933 la Timișoara, nu asistaseră decît 2 500 spectatori. Și era o finală a primei ediții a Diviziei naționale !...

Presa sprijină însă noua competiție, criticînd cu asprime **„grupările care nu se înscriu după ce s-au văitat că nu au activitate".** Și „Cupa" ia startul în toamna anului 1933.

O FINALĂ... AMICALĂ !

La 8 iulie 1934, pe stadionul „Electrica" din Timișoara, s-au aliniat echipele Ripensia și Universitatea Cluj, singurele neînvinse pînă atunci în prima ediție a „Cupei României". 3 000 de spectatori așteptau nerăbdători acest meci care reprezenta o reeditare a finalei Diviziei naționale din anul precedent (cîștigată de Ripensia : 5—3 la Timișoara și 0—0 la Cluj).

Dar, arbitrul a întîrziat să fluiere începutul meciului. Era și normal. Venit să conducă finala Cupei, era anunțat de studenți că ei sînt obosiți de pe urma examenelor și că vor juca numai... amical. Discuții, argumente pro și contra și, în sfîrșit, meciul începe, lăsîndu-se pe mai tîrziu clarificarea problemei dacă se joacă amical sau oficial...

După numai 5 minute, timișorenii deschid scorul prin „Subi" Schwartz. Clujenii contraatacă și Ploieșteanu egalează cu o „bombă" de la 20 m. Publicul s-a încălzit și jucătorii la fel.

În min. 29, Dobay driblează în stil personal, trei adversari rămîn pe drum și un șut de la 16 m îl transformă pe Sepci (portarul Universității) în simplu spectator. Ar aplauda și el șutul „Calului" !... Apoi,

o combinație a întregii înaintări timișorene îl face „mat" în min. 40, cînd mingea expediată de Ciolac zguduie din nou plasa clujeană : 3—1.

În repriza secundă, cu Dobay retras în locul lui Deheleanu — accidentat — timișorenii joacă prudent, permițînd universitarilor să atace. În min. 64, Surlașiu reduce scorul și egalarea pare aproape. În min. 69 devine aproape o certitudine : Sfera trebuie să execute un penalti. În poarta Ripensiei, Zombori e neliniștit ;

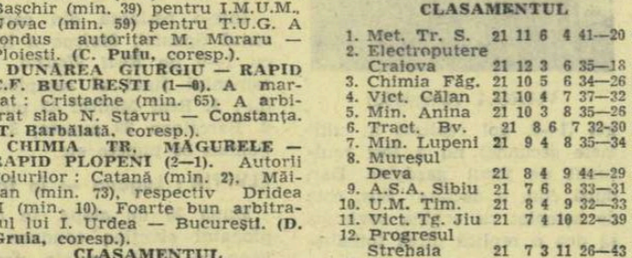

Bindea, Sepci și Dobay, în anii acestor amintiri....

în min. 16 executase el un penalti, dar... ratase ! Sfera se apropie de minge, trage plasat, dar... Zombori se întrece pe el însuși. Apără !

Meciul se termină cu victoria Ripensiei (3—2), dar... nu se știa dacă timișorenii au cîștigat sau nu cupa !

PRIMA CUPĂ E SEMNATĂ BINDEA !

Discuțiile despre meciul de la Timișoara au durat mult. Între timp, Ripensia dispută finala campionatului 1933/1934 cu Venus. În primul meci, pe teren propriu,

timișorenii conduceau la pauză cu 2—0. Victoria li se părea asigurată. Dar, frații Vîlcov n-au fost de acord ! Volodea marchează 2 goluri, Petea unul și Venus învinge cu 3—2, într-un final dramatic. Al doilea meci, disputat la București, revine aceleiași echipe ; timișorenii au condus și de această dată la pauză (1—0), dar au cedat în final : 5—3 pentru Venus, care cîștigă astfel titlul de campioană.

Cupa părea uitată, dar **„cînd nimeni nu se aștepta, după ce Ripensia și Universitatea au dat vacanță jucătorilor, Comisia „Cupei României" anunță că finala se va rejuca la 5 august 1934 !"** Clujenii nu sînt nici de data aceasta de acord. Din nou discuții, amînări. În sfîrșit, la 30 septembrie 1934, pe stadionul ONEF, în fața a 10 000 de spectatori, se dispută **veritabila** finală.

Meciul începe cu atacuri avîntate ale studenților, dar încet, încet, elanul lor este calmat de dantelăriile timișorenilor. Primul gol concretizează o fază admirabilă : Bindea, în plină cursă, trece ca o nălucă printre adversari, pasează lui Ciolac, care trimite scurt spre Schwartz ; acesta se repede spre balon, dînd impresia că va șuta, dar lasă mingea lui Dobay, care, venit în viteză, din urmă, trage imparabil : 1—0. Două minute mai tîrziu, faza se repetă, minus artificiul lui „Subi" Schwartz : Bindea driblează trei adversari, pasează lui Ciolac, iar acesta lui Dobay, care înscrie fulgerător în același colț al porții ! În min. 41, Bindea înscrie al treilea gol timișorean, dintr-o pasă primită de la Lazăr, dar nu fără a-i dribla pe Borgia și pe Iancovici ! Rezultat la pauză : 3—0 pentru Ripensia.

La numai 3 minute după reluare, „fachirul" (Cotormani) îl deschide pe Dobay, acesta trage, Vidrășan (U) intervine cu un... luft și „Subi", atent, nu iartă : 4—0. Bindea pare necăjit că nu a participat și la acest gol și, ca să-i treacă supărarea, face o cursă de unul singur, de la mijlocul terenului, încheind-o cu un șut la care Sepci privește uimit : 5—0

Meciul s-a terminat. Ripensia e prima cîștigătoare a „Cupei României", iar Bindea marele maestru al acestei victorii !

Dorin ȘTEFLEA

LA ZI

10-12 mai: Finalele campionatelor de gimnastică

După meciul cu reprezentativa Uniunii Sovietice și înaintea Campionatelor internaționale ale României, gimnastele noastre fruntașe se pregătesc acum pentru un nou examen, deosebit de sever. Este vorba de campionatele naționale pentru seniori, programate la finele săptămînii viitoare (10—12 mai) în Capitală și la care și-au anunțat de pe acum participarea cele mai bune gimnaste ale țării. Concomitent se vor întrece și maeștrii, urmînd ca la sfîrșitul competiției să cunoaștem pe noii campioni ai țării, cei pe anul 1968.

După evoluțiile din acest sezon, credem că actualii campioni ai țării, Elena Ceampelea și Gheorghe Tohăneanu, au cele mai mari șanse de a-și apăra pozițiile fruntașe.

La lupte greco-romane : Dinamo București — Dinamo Luckenwald (R.D.G.)

Cu prilejul celei de-a 20-a aniversări a clubului sportiv Dinamo București, joi dimineață, de la ora 10, va avea loc în sala din Șos. Ștefan cel Mare întîlnirea de lupte greco-romane dintre formațiile Dinamo București și Dinamo Luckenwald (R.D.G.).

Finalele de haltere — la București

La sfîrșitul săptămînii viitoare, între 10 și 12 mai, calendarul intern la haltere programează o importantă întrecere : finalele campionatelor naționale individuale pentru seniori. Cu acest prilej, se vor întrece cei mai buni halterofili ai țării, printre care maeștri ai sportului, sportivi din lotul republican precum și o serie de elemente tinere care s-au afirmat în ultimele întreceri rezervate juniorilor.

Azi, în sala Giulești : Voleibalistele mexicane susțin ultimele meciuri

Azi, la ora 18, în sala Giulești, prima reprezentativă feminină de volei a Mexicului întîlnește formația feroviarelor bucureștene, în ultimul meci pe care oaspetele îl susțin în țara noastră. În deschidere, la ora 16,30, Penicilina Iași va juca în compania reprezentativei secunde a Mexicului.

● Joi, la ora 18, în sala Floreasca, campioana de volei a țării, Steaua, va primi replica selecționatei de volei a armatei franceze.

● Tot la Floreasca, sîmbătă, la ora 19,30, va avea loc derbiul campionatului feminin de volei : **Dinamo — Rapid**

● Aseară în sala Progresul din Capitală, echipa Mexicului a întrecut Penicilina Iași cu 3—2.

„Cupa Dinamo" la polo

„Cupa Dinamo", competiție rezervată echipelor de rezervă ale cluburilor bucureștene reprezentate în prima divize a țării, este în plină desfășurare. Iată cîteva din rezultatele înregistrate : Rapid — Steaua 7—6 ; Dinamo — Progresul 4—3 ; Dinamo — Steaua 6—5 ; Steaua — Progresul 3—3 ; Dinamo — Rapid 8—7.

„Cupa 1 Mai" la popice

Șase echipe masculine au luat startul în concursul dotat de către clubul sportiv Construcția București cu „Cupa 1 Mai". După prima etapă, au rămas în cursa pentru cucerirea trofeului următoarele formații : I.M.C. 7 Noiembrie, I.M.I., I.C.O.M. Se joacă la proba de 100 bile mixte

Campionii studenților bucureșteni la judo

Pe terenul Facultății de științe juridice din Capitală s-au desfășurat întrecerile campionatului universitar de judo. Iată campionii în ordinea categoriilor de greutate : *S. Stamate* (Agronomia), *V. Sintmihăian* (IPGG), *T. Teodorescu* (Agronomia), *C. Ciupercă* (Agronomia), *S. Marinescu* (Agronomia) și *C. Băiculescu* (Agronomia). Pe echipe primul loc a revenit studenților de la Agronomia.

Azi, baschet internațional : Selecționata divizionară — Dinamo Volgograd

Sala Floreasca găzduiește astă-seară, de la ora 19, întîlnirea internațională de baschet masculin dintre Selecționata divizionară a țării noastre și Dinamo Volgograd. Selecționata va fi alcătuită din următorul lot : Albu, Novac, Diaconescu, Cernea, Dragomirescu, Savu, Gheorghe, Jekely, Dikay, Birsan, Tarău, Rühring, Demian.

6 LUPTĂTORI ROMÂNI LA UN TURNEU INTERNAȚIONAL ÎN BULGARIA

În localitatea Radnevo (R.P. Bulgaria) se vor desfășura în zilele de 4 și 5 mai întrecerile unui turneu internațional de lupte libere, la care au fost invitați și 6 sportivi români. Vor face deplasarea **Gh. Tăpălagă, P. Poalelungi, I. Marton, Șt. Stingu, T. Pancă și St. Enache.**

NUMĂRUL VIITOR AL ZIARULUI „SPORTUL" VA APĂREA VINERI 3 MAI LA ORELE OBIȘNUITE

Mîine, la Linz şi Olsztyn

REPREZENTATIVELE A ŞI DE TINERET ALE ROMÂNIEI SUSŢIN PRIMELE MECIURI DIN ACEST AN

MARE INTERES PENTRU MECIUL AUSTRIA – ROMÂNIA

(Urmare din pag. 1)

peisajul de un pitoresc unic. De o parte verdele crud al unor păduri picturale, de cealaltă parte, Dunărea, iar dincolo de ea, Alpii înzăpeziţi, strălucind în soare. Aşadar, o panoramă de film care ne-a încîntat ochii, comprimînd distanţa şi timpul.

La ora 14,15 (ora României) am ajuns la Linz, cunoscut centru industrial austriac, cu o populaţie de 100 000 locuitori.

File din istoria fotbalului austriac

Colaboratorul nostru FREDERIC MOISES din Rupea ne-a trimis cîteva date interesante privind istoria fotbalului austriac.

● **Austria a susţinut primul meci internaţional de pe continent la 4 aprilie 1901 şi a învins Elveţia cu 4–0.**

● **Perioada 1931–1933 marchează succese mari pentru fotbalul austriac. Echipa Austriei era denumită „Wunderteam". Cîteva rezultate din acea perioadă: 5–0 cu Scoţia, şi Germania, 2–1 cu Italia, 8–1 cu Ungaria. Dintre jucătorii acestei formaţii, antrenate de celebrul Hugo Meisl, amintim pe renumiţii Sindelar, Blum, Sesta, Nausch, Vogl, Smistik.**

● **In 1965 Austria a repurtat o victorie senzaţională: a învins Anglia cu 3–2 la Londra, fiind a treia ţară din lume care obţine această victorie în capitala Angliei.**

● **Meciul de miercuri de la Linz cu România este cel de al 350-lea din palmaresul internaţional al Austriei (156 victorii, 64 meciuri egale, 129 înfrîngeri, golaveraj: 758–650). Cele mai multe partide le-a susţinut cu echipa Ungariei: 112 (record în întîlnirile bilaterale inter-ţări).**

Meciul internaţional de fotbal este aşteptat cu mare interes. Se crede că stadionul, cu cele 30 000 de locuri ale sale, va deveni neîncăpător.

Ziarele apărute astăzi la Viena ca şi cele locale anunţă formaţia pe care gazdele o vor alinia miercuri în jocul cu selecţionata noastră. Iat-o: HODSCHAR – GEBHARDT, GLECHNER, EIGENSTILLER FROHLICH, STAREK, STURMBERGER, PARITS, KOGELBERGER, SIBER, FIALA.

Din rîndul lor cei mai periculoşi pentru Coman sînt atacanţii Parits şi Kögelberger.

Antrenorii noştri au anunţat presei formaţia României: COMAN – IVANCESCU, BARBU, HALMAGEANU, DELEANU, DINU, GROZEA, DOBRIN, SASU, I. IONESCU, KALLO. Rezerve: *Răducanu, Mocanu, Oblemenco, Nunweiller IV.* După cum se vede Pîrcălab şi Ghergheli, cei doi jucători dinamovişti, nu au făcut deplasarea, fiind accidentaţi.

Partida va fi condusă de dr. Galba (Cehoslovacia).

Parits (stînga), unul dintre cei mai periculoşi atacanţi austrieci, în luptă cu un fundaş iugoslav. Fază din meciul de pregătire Austria — Selecţionata Sloveniei (2–2), desfăşurat recent la Klagenfurt

Ultimele amănunte despre echipele de tineret ale României şi Poloniei

Ieri, la ora 14,30, fotbaliştii selecţionatei de tineret au plecat pe calea aerului spre Polonia, urmînd să întîlnească, în localitatea Olsztyn, echipa naţională de tineret a ţării gazdă.

Cu cîteva minute înainte de decolarea avionului, am avut o scurtă convorbire cu antrenorul *Dinică Schileru*, care ne-a furnizat cîteva amănunte, de ultimă oră, în ce priveşte formaţia noastră.

– După meciurile etapei de duminică au survenit unele indisponibilităţi: Păciulete şi Dincuţă s-au accidentat şi nu vor face deplasarea, Oprişan a suferit şi el o uşoară contuzie.

– Atunci?

– *Plecăm cu un lot de 15 jucători, din care vom alcătui formaţia, în ajunul meciului. După toate probabilităţile vom alinia următoarea echipă: GORNEA (MOLDOVAN) — CREŢU, BOC, N. IONESCU, ROTARU, (ANCA), POP, DUMITRU, RADU, (OPRIŞAN). ŞCHIOPU, CUPERMAN, TĂTARU, (DEMBROVSCHI).*

– Ce ne puteţi spune despre echipa poloneză?

– *Ştiu doar că adversarii vor alinia o echipă alcătuită din jucători dornici de afirmare. Antrenorul Kazimierz Gorski „lucrează" acum un lot de fotbalişti foarte tineri din care speră să ridice într-un viitor apropiat multe vedete pentru fotbalul polonez.*

– Avem impresia că sînteţi cam neliniştit. Din ce cauză?

– *Sînt îngrijorat din cauza indisponibilităţilor ivite în lotul nostru. De asemenea, mă preocupă faptul că drumul pînă în oraşul Olsztyn va fi deosebit de obositor. Vom sta pe aeroportul din Praga pînă la ora 21,30, după care ne vom îmbarca pentru Varşovia. După un popas, noaptea, în capitala Poloniei, vom face o deplasare de aproape 200 de km cu autobuzul pînă în oraşul gazdă al acestui meci. Aşa că, am toate motivele să fiu îngrijorat.*

– Un pronostic?

– *Îmi cereţi prea mult. Vă voi sta la dispoziţie vineri după-amiază, tot aici, pe aeroportul Băneasa, cînd ne vom reîntoarce de la Olsztyn...*

★

VARŞOVIA 29 (prin telex.). — Miercuri, în oraşul Olsztyn, localitate situată la 200 de km de Varşovia, va avea loc întîlnirea dintre echipele de tineret ale României şi Poloniei. Antrenorul polonez Kazimierz Gorski a alcătuit în vederea acestui meci o echipă foarte tînără. Majoritatea membrilor din lot (mai exact 10 jucători) au făcut parte din echipa de juniori a Poloniei care a participat anul trecut la turneul U.E.F.A., dar, este bine să se ştie, mulţi dintre ei evoluează, acum, în formaţiile din prima categorie a campionatului polonez. Echipa nu a fost încă stabilită, ea urmînd să fie alcătuită de antrenorul Gorski în cursul zilei de marţi, din următorul lot:

Portari: *Maysek* (Szombierki), *Sput* (Katowice).

Fundaşi: *Esczenczski* (Zaglebie Sosnowiec), *Rachwalski* (Pogon Sczeczin), *Gorgon* (Gornik Zabrze), *Musial* (Wisla Krakovia), *Drobny* (Hutnik Huta), *Jaloch* (Krakovia).

Mijlocaşi: *Janik* (Polonia Bytom), *Deja* (Gornik Zabrze), *Masztaler* (Gwardia Warszava) *Seweryn* (Zaglebie Sosnowiec).

Înaintaşi: *Kozerski* (Stal Rzeszow), *Gadoch* (Legia Varşovia), *Malkieaicz* (Odra Opole), *Szarama* (AZS Varşovia). Singurul jucător din liga a treia este Szarama.

Echipa a susţinut duminică un meci amical în compania formaţiei Polonia-Bytom, fiind învinsă cu 1–0.

Meciul dintre selecţionatele de tineret ale României şi Poloniei va avea loc miercuri cu începere de la ora 17 — ora locală, (ora 18, — ora României).

OASPEŢII REDUC DIN SCOR ÎNAINTEA ULTIMEI ZILE

(Urmare din pag. 1)

o explicaţie, pe care am dori-o justificată.

Iată acum secvenţele principale ale festivalului danez, la care şi-au dat, bineînţeles, contribuţia şi tenismanii noştri, cu scînteieri dovedind posibilităţile lor reale. Leschly, din ce în ce mai bun, secondat de un Torben Ulrich surprinzător de prompt la fileu, au ţinut scorul strîns pînă la 2–2, unde cu un sprint sec se distanţează la 5–2 (chiar şi serviciul lui Ţiriac se pierde). Apoi, revenire a românilor, care egalează şi împotriva a două setbaluri. Tribunele au impresia că oaspeţii vor fi din nou ţinuţi în frîu. Dar, după dueluri la fileu de mare spectaculozitate, care continuă prelungirile pînă la 7–7, survine o nouă cădere a echipei noastre şi danezii îşi adjudecă primul lor set. A fost, probabil, turnanta decisivă a întregii partide.

Seturile trei şi patru mai dau cîteva speranţe spectatorilor, dar prea puţine. Cu fiecare minge devine evident că adversarii noştri au preluat deplina iniţiativă, iar românii joacă sub nivelul lor cunoscut. Iată toate premisele pentru un succes danez şi arbitrul Mircea Constantinescu consemnează rezultatul final: 3–6, 9–7, 6–2, 6–3 pentru Leschly — Ulrich.

Soarta întîlnirii se va decide astăzi cînd sînt programate la Progresul (de la ora 14) ultimele două jocuri de simplu: Ţiriac — T. Ulrich şi Năstase — J. Ulrich. Meciuri de mare răspundere pentru tenismanii noştri, cărora le acordăm totuşi prima şansă.

Micro-diagrama partidei Ţiriac, Năstase—Leschly, T. Ulrich

	Ţ	N	L	U
Puncte din serviciu	2	4	7	1
Dublă greşeală	1	2	1	0
Puncte din retur	3	0	3	4
Reveniri pierdute	6	7	12	13
Puncte din lov. de dreapta	2	3	2	4
Lov. de dreapta pierdute	8	6	4	5
Puncte din lov. de stînga	0	0	1	0
Lov. de stînga pierdute	4	5	2	1
Puncte din vole	6	13	7	8
Voleuri pierdute	7	10	3	12
Puncte din stopuri	2	0	1	0
Stopuri pierdute	1	1	0	0
Puncte din passing	3	1	2	5
Passinguri nereuşite	0	0	0	2
Puncte din cros	2	1	1	3
Crosuri pierdute	0	2	1	1
Puncte din smeciuri	7	10	6	7
Smeciuri pierdute	1	3	1	0
Puncte din lob	0	1	1	0
Loburi pierdute	1	1	0	1

● **În completarea programului de ieri, am asistat la un meci demonstrativ între jucătorii de rezervă ai celor două echipe. Sever Dron a cîştigat în faţa danezului Carl-Edvard Hedelund, după un joc foarte frumos, cu scorul de 6–3, 7-5.**

CU BALONUL ROTUND ÎN JURUL LUMII

BUDAPESTA: Indisponibilităţi în echipa Ungariei pentru meciul cu U.R.S.S.

Campionatul maghiar de fotbal a fost întrerupt de duminica trecută, în vederea meciului Ungaria — U.R.S.S. din cadrul sferturilor de finală ale campionatului european. Prima manşă are loc simbătă la Budapesta, iar revanşa, la 11 mai, la Moscova. Pauza este destul de mare: 3 etape au fost aminate, urmînd ca ele să fie reprogramate ulterior. Antrenorul Karoly Sos are, însă, multe probleme de rezolvat. În ultima săptămînă o serie de jucători au suferit accidente. Deşi Varga, Mathesz, Tamas, nu sînt complet restabiliţi, ei au început totuşi pregătirile. Mai gravă se prezintă situaţia cu Bene, accidentat la picior şi este mai mult ca sigur că nu va fi introdus în meciul de la Budapesta. Nici Albert nu este cu totul valid. Abia în urmă cu cîteva zile „Flori" a apărut la primul antrenament. Lotul maghiar, care se află cantonat la Budapesta, a susţinut cîteva meciuri de verificare şi, în general, echipa s-a mişcat bine. Este însă o mare diferenţă între partenerii pe care i-a avut şi redutabila selecţionată a U.R.S.S., pe care o va întîlni simbătă după amiază pe Nepstadion, cu începere de la ora 17 (ora locală). Duminică, selecţionata a învins cu 5–0 echipa Csepel prin punctele marcate de Farcas (3), Rakosi şi Fazekas.

Antrenorul Karoly Sos care a urmărit recent la Kiev „amicalul" dintre U.R.S.S. şi Belgia (1–0, gol realizat în ultimele secunde) nu a fost mulţumit de jocul gazdelor. Dar, după cum a declarat Sos, este de aşteptat ca echipa sovietică să dea o replică dîrză fotbaliştilor maghiari. De altfel, reprezentativa U.R.S.S. a jucat întotdeauna bine în deplasare.

Katalin RUSZKAI

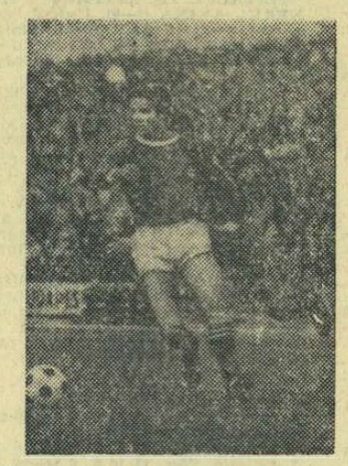

VARGA (Ungaria)

PROGRAMUL SĂPTĂMÎNII

MIERCURI: Austria — România, Polonia — România (echipe de tineret) Polonia — Olanda, Luxemburg — Belgia, Izrael — Irlanda de Nord (meciuri amicale); Franţa — Austria (preliminarii olimpice); Cardiff City — Hamburger S.V. (în tur 1–1) şi Milan — Bayern München (primul joc) — meciuri în semifinalele „Cupei Cupelor"; Dundee United — Leeds United („Cupa oraşelor tîrguri").

JOI: Suedia — Spania (meci amical)

SÎMBĂTĂ: Ungaria — U.R.S.S. (în sferturile de finală ale campionatului european)

DUMINICĂ: Polonia — R.D. Germană

PORTUGALIA: Benfica a cîştigat derbiul

În etapa a 24-a a campionatului Portugaliei, Benfica a învins cu 1–0 pe Sporting. Alte rezultate mai importante: *Guimaraes — Varzim 3–2; F. C. Porto — Barreirense 5–1; Setubal — Academica 2–0; Belenenses — Sanjoanense 3–0; Leixoes — Cuf 0–0.*

Benfica totalizează în clasament 38 de puncte, fiind urmată de Sporting cu 37 puncte şi F.C. Porto cu 33 puncte.

SPANIA: Real Madrid învinsă!

Într-o restanţă din campionatul Spaniei, *Malaga* a învins cu 1–0 pe *Real Madrid*. Clasamentul final al campionatului: 1. Real Madrid 42 puncte; 2. Barcelona 39 puncte; 3. Las Palmas 36 puncte etc.

ELVEŢIA: Lugano — în frunte

După 20 de etape, în campionatul elveţian conduce Lugano cu 30 de puncte, urmată de Zürich 28 puncte şi Grasshopers — 27 puncte. Cîteva rezultate: *Bellinzona — Grasshopers 1–0; Young Fellows — Lugano 1–3; Zürich — Grenchen 5–2; Sion — Young Boys 2–1.*

BELGIA: Anderlecht — campioană

Campionatul belgian a programat penultima etapă. Principalele rezultate: *S.C. Charleroi — Daring 0–0; Trond — Malines 1–2; Bruges — Antwerp 1–0; Lierse — Beringen 1–0.*

În clasament conduce Anderlecht cu 43 puncte. Urmează F.C. Bruges 39 puncte, Standard — 37 puncte şi Waregem 30 puncte.

FRANŢA: St. Etienne are 11 puncte avans!

În etapa a 31-a a campionatului francez, s-au înregistrat următoarele rezultate: *Nantes — Ajaccio 1–0; Valenciennes — Rouen 0–2; Lens — Sochaux 0–2; Bordeaux — Lyon 0–0; St. Etienne — Sedan 2–1; Nice — Aix 1–0; Marseille — Metz 2–0; Strasbourg — Angers 5–1.*

În clasament continuă să conducă St. Etienne cu 46 de puncte, urmată de Marseille 35 puncte (un meci mai puţin jucat) etc.

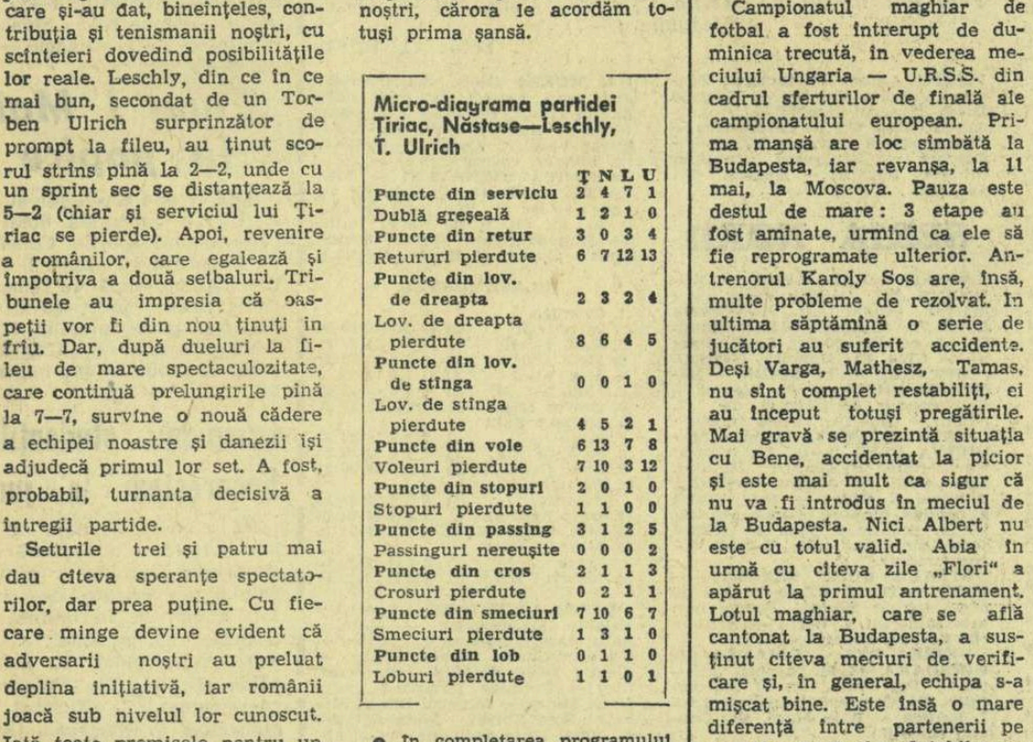

Suedezul Bengt Aberg, unul dintre cei mai buni motocrosişti ai lumii la clasa 500 cmc, în timpul cursei pe care a cîştigat-o la Sittendorf — Austria

Turneul de polo de la Neapole

ROMÂNII AU SCĂPAT VICTORIA PRINTRE DEGETE ÎN MECIUL CU UNGARIA

NEAPOLE 29 (prin telefon). Nici în cel de al treilea meci susţinut în cadrul turneului internaţional, găzduit, de piscina Scandone din localitate, echipa de polo a României nu a avut prea multă şansă. Poloiştii noştri au jucat foarte bine în primele trei reprize ale meciului cu Ungaria, conducînd pînă în min. 18 cu 3–2. Era greu de crezut că victoria le va scăpa, cu atît mai mult, cu cît campionii olimpici nu excelaseră de loc pînă în acel moment. Şi totuşi... In mai puţin de două minute, cu largul concurs al portarului *Ciszer*, sportivii unguri au inversat scorul pe tabela de marcaj, obţinînd o victorie care le-a adus şi primul loc în clasamentul final al turneului: 6–4 (0–1, 2–2, 0–0, 4–1).

Zahan a deschis scorul în min. 3,10 iar 4 minute mai tîrziu conduceam cu 3–1. Echipa română domina evident un adversar căruia nu-i reuşea aproape nimic. A urmat o repriză albă, în care Steinetz a intervenit de-a dreptul miraculos la două şuturi ale lui *Zahan* şi *Grinţescu*, şi apoi cele două minute fatale. Şi încă un amănunt de loc lipsit de importanţă: la situaţia de 4–4, cînd mai erau de jucat mai puţin de 60 de secunde, *Zahan* a ratat (pentru a cîta oară?) o lovitură de la 4 metri. *Felkay* şi *Konrad III* nu au greşit însă ţinta, din poziţii dificile, obligînd echipa noastră să părăsească piscina din nou învinsă.

W. Ulrich (R.D.G.) a condus următoarele formaţii: UNGARIA: Steinetz (Molnar) — Mayer, Sarosi, Bodnar, Szivos, Felkay 3 (2 din 4 m), Konrad II, Konrad III 3 (2 din 4 m), Dömötor, Rusoran; ROMANIA: Ciszer — Zahan 2 (din 4 m), Szabo 1 (din 4 m), Grinţescu 1 (din 4 m), Kroner, Mărculescu, Novac, Firoiu, Culineac, Zamfirescu.

În ultimul meci al turneului: Italia — U.R.S.S. 3–3 (0–1, 0–1, 2–0, 1–1).

CLASAMENT

1. Ungaria	3	2	1	0	15–11	5
2. Italia	3	1	2	0	12–10	4
3. U.R.S.S.	3	1	1	1	17–18	3
4. România	3	0	0	3	17–21	0

DEBUTUL INTERNAŢIONAL al tinerilor pentatlonişti români

Între 20 şi 24 aprilie a avut loc la Alma-Ata în U.R.S.S. un concurs internaţional de pentatlon modern la care a luat parte şi echipa reprezentativă de juniori a României. La întreceri au concurat mai multe formaţii de seniori din Kirghizia şi Kazahstan. La debutul lor internaţional tinerii noştri sportivi au avut, în general, o comportare mulţumitoare.

Antrenorul Gheorghe Tomiuc, fostul campion al ţării, ne-a pus la dispoziţie rezultatele înregistrate de elevii săi. Competiţia a fost cîştigată de prima echipă a Kirghiziei cu 14506 p. Pe locurile următoare: Kazahstan I 14261 p, Kirghizia II 12246 p, România 12155 p, Kazahstan II 11206 p, Kazahstan III 10619 p. In clasamentul individual: 1. Osipov (Kazahstan I) 5056 p, ... *13. Gh. Ionescu 4177 p, 14. C. Călina 4053 p, 16. D. Spîrlea 3961 p, 18. M. Cosmescu 3945 p.* Cele mai bune rezultate pe probe: *călărie:* 7. Spîrlea 1070 p, 11. Cosmescu 1010 p; *scrimă:* 2. Călina 1041 p, 14. Ionescu 754 p; *tir:* 12. Ionescu 758 p, 16. Cosmescu 736 p; *înot:* 6. Spîrlea 1003 p, 10. Cosmescu 964 p; *cros:* 5. Ionescu 1015 p, 17. Spîrlea 835 p.

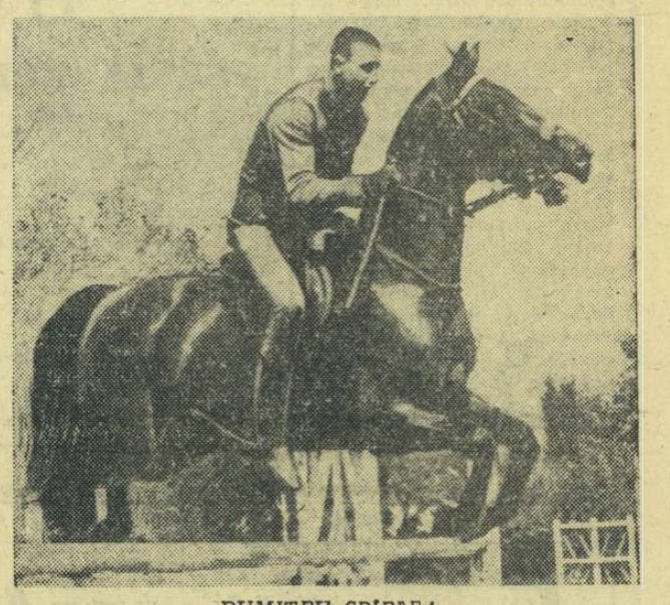

DUMITRU SPÎRDEA

Pe terenurile de tenis

CALCUTTA: Echipa de tenis a Indiei a învins cu 3–2 echipa Ceylonului, calificîndu-se pentru finala zonei asiatice a „Cupei Davis". In finală, tenismanii indieni vor juca cu echipa învingătoare din jocul Filipine — Japonia.

MANILA: Echipa Filipinelor a învins cu 4–1 selecţionata Indoneziei în cadrul „Cupei Davis" (zona asiatică). In jocul următor tenismanii filipinezi vor întîlni echipa Japoniei.

LONDRA: Proba de dublu masculin din cadrul turneului de la Bournemouth a fost cîştigată de cuplul australian Rod Laver — Roy Emerson, care a învins în finală cu 8–6, 4–6, 6–3, 6–2 perechea Andrea Gimeno (Spania) — Pancho Gonzales (S.U.A.).

BRUXELLES. Meciul amical de tenis dintre echipele Republicii Sud-Africane şi Belgiei a luat sfîrşit cu victoria oaspeţilor la scorul de 4–1. In ultima partidă Maud (R.S.A.), l-a învins cu 3–6, 6–4, 6–4, 6–1 pe Hombergen (Belgia).

ECHIPA Monaco s-a calificat pentru turul doi al Cupei Davis. In meciul disputat la Monaco, gazdele au învins echipa Irlandei cu 3–1 (ultima partidă a fost întreruptă de ploaie).

Keres, învingător la Bamberg

BAMBERG. Şahistul sovietic Paul Keres a cîştigat turneul internaţional de la Bamberg. În cursul turneului el nu a pierdut nici o partidă. Keres a cîştigat 9 partide şi 6 le-a încheiat remiză. În clasamentul final Keres a totalizat 12 puncte, fiind urmat de Petrosian (U.R.S.S.) şi Schmidt (R.F. a Germaniei) cu cîte 10 puncte.

Competiţia ciclistă de amatori de la Le Mans

Competiţia ciclistă internaţională rezervată amatorilor, desfăşurată în împrejurimile localităţii Le Mans a fost dominată de Grimbert (Franţa) care a parcurs 584 km. (împărţiţi în 5 etape) în 14 h 58:08. Au urmat în clasament Botherel (Franţa tineret), Rvalleu (regiunea Bretania), Besnard (Franţa), Blawdzin (Polonia).

Rezultate valoroase în concursul de nataţie de la Bonn

BONN, 29 (Agerpres). — Numeroase performanţe de valoare au fost înregistrate în concursul internaţional de nataţie care a avut loc în bazinul acoperit din Bonn. În proba feminină de 100 m — liber Mirjana Segrt (Iugoslavia) a fost cronometrată în 59,4. Leonid Ilicev (U.R.S.S.) a cîştigat proba masculină, realizînd excelentul timp de 52,5. Ştafeta masculină de 4x100 m — liber a revenit echipei U.R.S.S. în 3:30,6. Pankin (U.R.S.S.) a realizat pe 200 m bras timpul de 2:22,4 iar Belit-Geiman (U.R.S.S.) a înregistrat la 400 m liber timpul de 4:05,6.

telex-radio-telefon

COMPETIŢIA CICLISTĂ internaţională „Turul Toscanei", disputată la Florenţa, a fost dominată de rutierii italieni. Clasament: 1. Franco Bitossi 6 h 09:25 (medie orară: 38,882 km); 2. Adriano Durante; 3. Marino Basso.

ECHIPA FEMININĂ de gimnastică a U.R.S.S. a învins cu 384,65 — 376,65 selecţionata Ungariei, în întîlnirea amicală disputată la Budapesta. Individual compus: 1. Petrik (U.R.S.S.) 77,75 p.; campioana mondială Kucinskaia (U.R.S.S.) a ocupat locul 5.

■

LA VERBIER (Elveţia) se desfăşoară un concurs internaţional de schi alpin. Slalom uriaş bărbaţi (2 100 m, diferenţă de nivel 500 m): 1. R. Tritscher (Austria) 2:06,90; 2. H. Duvillard (Franţa) 2:07,16; 3. K. Huggler (Elv.) 2:07,87; slalom uriaş-femei (1 900 m, dif. de nivel: 450 m): 1. Ingrid Lafforgue (Franţa) 2:08,91; 2. Gertrud Gabl (Austria) 2:10,34; 3. Jacqueline Rouvier (Franţa) 2:11,47.

■

DUPĂ 4 ETAPE în Turul ciclist al Spaniei conduce Michael Wright (Anglia) cu 15 h 11:5. Îl urmează Rudi Altig (R.F.G.) la 14 min; Janssen (Olanda) la 15 min. Wright a cîştigat etapa a IV-a disputată între Barcelona şi Salou (108 km) în 2h 31:47.

Tiparul: I. P. „Informaţia", str. Brezoianu 23–25.

40305